



适用于 **Windows** 的 **Citrix** **Workspace** 应用程序

Contents

关于此版本	3
系统要求和兼容性	45
安装和卸载	51
部署	61
更新	68
入门	76
配置	93
配置到 Workspace 应用程序的单点登录	173
身份验证	176
安全通信	190
Storebrowse	199
适用于 Workspace 的 Storebrowse	207
Citrix Workspace 应用程序 Desktop Lock	209
软件开发工具包 (SDK) 和 API	213
ICA 设置参考	215

关于此版本

February 14, 2022

2202 中的新增功能

Workspace 支持 Storebrowse

自本版本起，适用于 Windows 的 Citrix Workspace 应用程序为自助服务提供 Storebrowse 支持。这使 Storebrowse 用户能够访问云和 Workspace 功能。

注意：

- 此功能仅为单点登录提供 Storebrowse 支持。
- 必须具备[系统要求和兼容性](#)中提到的必备条件才能使用此功能。

有关详细信息，请参阅 [适用于 Workspace 的 Storebrowse](#)。

Citrix Workspace Browser

有关 Citrix Workspace Browser 中的功能或缺陷修复，请参阅 Citrix Workspace Browser 文档中的[新增功能](#)。

注意：

适用于 Windows 的 Citrix Workspace 2202 需要在系统要求中做出以下更改：

- 所需的最低 .NET 版本为 4.8。
- 所需的最低 vCredist 版本为 14.30.30704.0。

2202 中已修复的问题

安装、卸载、升级

- 在未安装自助服务的情况下将适用于 Windows 的 Citrix Workspace 应用程序从版本 CU4 升级到版本 CU5 时，可能会出现以下提示：

从不受支持的版本升级

Citrix Workspace 将自动卸载旧版本并删除所有设置，您可以稍后还原这些设置。否则，您将必须手动删除所有内容。单击“确定”以继续。

[CVADHELP-18790]

- 如果您已从 Citrix Receiver for Windows 升级到适用于 Windows 的 Citrix Workspace 应用程序 1912 LTSR，使用快捷方式启动应用程序可能会失败。此时可能会显示以下错误消息：

您的应用程序当前不可用。请在几分钟后重试，或与技术支持人员联系，并提供以下信息：**cannot contact store** (无法与应用商店联系)。

[CVADHELP-18736]

会话/连接

- 当启用了应用程序保护的适用于 Windows 的 Citrix Workspace 应用程序在后台启动时，Print Screen 键可能无法捕获屏幕截图。[RFIN-25835]
- 使用适用于 Windows 的 Citrix Workspace 应用程序通过 StoreFront 上的 PNAgent 站点启动已发布的应用程序可能会失败，并显示以下错误消息：
无法启动应用程序。请与技术支持人员联系。

[CVADHELP-19209]

- 如果客户端具有多个 NIC，使用指定客户端 IP 地址的访问策略规则从交付组启动会话可能会失败。

```
Rule: Set-BrokerAccessPolicyRule -Name <rulename> -includedClientIPs <Client ip address>
```

[CVADHELP-18783]

- 如果没有适当的权限，则无法创建通过 Citrix Workspace 应用程序发布的应用程序的快捷方式。因此，每次刷新时都可能会将图标下载到用户配置文件中，从而增加端点上的缓存大小和 StoreFront 端的 CPU 占用量。
[CVADHELP-18609]
- 通过组策略对象或命令配置应用商店后，刷新从通知区域或开始菜单打开的自助服务用户界面可能会失败。此时将显示无法访问服务器消息。[CVADHELP-19242]
- 尽管已配置域直通功能，但虚拟桌面仍会提示您输入凭据。从 Citrix Workspace 应用程序启动虚拟桌面时会出现此问题。[RFIN-26111]
- 在 Citrix Workspace 应用程序 2112.1 中，在优化的 Microsoft Teams 视频通话中打开网络摄像机时，端点上的 CPU 利用率可能会很高。[HDX-37168]

2202 中的已知问题

- Citrix Workspace 应用程序的全新安装或更新操作可能会导致延迟约 10-30 分钟。有关详细信息，请参阅 Citrix 知识中心文章 [CTX335639](#)。[RFIN-25752]

早期版本

本部分内容提供了有关我们根据 [Citrix Workspace 应用程序的生命周期里程碑](#) 支持的早期版本中的新增功能和已修复的问题的信息。

2112.1

新增功能

支持 **Citrix Workspace** 应用程序中的本地应用程序发现

自本版本起，管理员可以在 Citrix Workspace 应用程序中配置本地安装的应用程序的发现和枚举。您可以使用 Global App Configuration Service 来配置此功能。有关配置此功能的信息，请参阅 [Global App Configuration Service](#)。此功能非常适用于在 Kiosk 模式下运行的设备以及在 Citrix Workspace 中无法虚拟化的应用程序。

服务连续性

在 Workspace 身份验证的身份提供程序中断期间，用户可能无法通过 Workspace 应用程序登录屏幕登录 Citrix Workspace。

Citrix Workspace 应用程序登录屏幕的顶部将显示消息登录时遇到问题？脱机使用 **Workspace**。

单击脱机使用 **Workspace** 以枚举在客户端设备上存储有有效连接租约的所有应用程序和桌面。

自本版本起，该消息将在 40 秒超时后显示。有关详细信息，请参阅 Citrix Workspace 文档中的[服务连续性](#)部分。

改进了虚拟桌面体验

本版本改进了调整虚拟桌面大小时的体验。

提高了 ICA 文件的安全性

在早期版本中，当您启动 Citrix Virtual Apps and Desktops 会话时，ICA 文件会下载到本地磁盘。

在此版本中，我们以 Citrix Workspace 应用程序在 Citrix Virtual Apps and Desktops 会话启动期间处理 ICA 文件的方式提供了增强的安全性。

Citrix Workspace 应用程序现在允许您将 ICA 文件存储在系统内存中，而非本地磁盘中。此功能旨在消除表面攻击以及在本地存储时可能会滥用 ICA 文件的任何恶意软件。此功能也适用于在适用于 Web 的 Workspace 上启动的 Citrix Virtual Apps and Desktops 会话。

有关详细信息，请参阅[提高了 ICA 文件的安全性](#)部分。

自适应音频更新

使用 UDP 音频传输时，自适应音频现在可用。有关详细信息，请参阅[自适应音频](#)。

Microsoft Teams 优化

注意：

以下功能仅在 Microsoft Teams 推出功能更新后可用。Microsoft 推出此更新时，请参阅 [Microsoft 365 roadmap](#) (Microsoft 365 路线图)，另请查看 [CTX253754](#) 以获取文档更新和公告。

- **Microsoft Teams** 的多窗口聊天和会议

在本版本中，在 Citrix Virtual Apps and Desktops 2112 或更高版本中通过 HDX 进行优化时，您可以在 Microsoft Teams 1.4.00.16771 或更高版本中使用多个窗口进行聊天和会议。可以通过各种方式弹出对话或会议。有关弹出窗口功能的详细信息，请参阅 Microsoft Office 365 站点上的 [Teams Pop-Out Windows for Chats and Meetings](#) (Teams 用于聊天和会议的弹出窗口)。

如果您正在运行较旧版本的 Citrix Workspace 应用程序或 Virtual Delivery Agent (VDA)，请谨记，Microsoft 将来会弃用单窗口代码。但是，在此功能正式发布后，您至少有九个月的时间升级到支持多个窗口 (2112 及更高版本) 的 VDA 或 Citrix Workspace 应用程序版本。

- 应用共享

以前，当您在 Citrix Studio 中启用了 HDX 3D Pro 策略时，将无法使用 Microsoft Teams 中的屏幕共享功能共享应用程序。

自适用于 Windows 的 Citrix Workspace 应用程序 2112.1 和 Citrix Virtual Apps and Desktops 2112 起，启用此策略后，您可以使用 Microsoft Teams 中的屏幕共享功能共享应用程序。

- 授予控制权

可以使用“授予控制权”按钮将共享屏幕的控制权限授予参加会议的其他用户。另一位参与者可以通过键盘、鼠标和剪贴板输入进行选择 and 修改共享的屏幕。双方现在都可以控制共享屏幕，并且可以随时收回控制权。

- 获取控制权

在屏幕共享会话期间，任何参与者都可以通过“请求控制权”按钮请求控制权限。然后，共享屏幕的人员可以批准或拒绝该请求。拥有控制权后，您可以控制共享的屏幕上的键盘和鼠标输入，以及释放控制权以停止共享控制权。

限制：

在优化的用户与端点上运行的本机 Microsoft Teams 桌面客户端上的用户之间的点对点通话期间，请求控制权选项不可用。解决方法：用户可以加入会议以获取请求控制权选项。

- **Dynamic e911**

在本版本中，Citrix Workspace 应用程序支持动态紧急呼叫。在 Microsoft 通话套餐、接线员连接和直接路由中使用，它提供了以下功能：

- 配置和路由紧急呼叫
- 通知安全人员

提供通知的依据是端点上运行的 Citrix Workspace 应用程序的当前位置，而非 VDA 上运行的 Microsoft Teams 客户端。

Ray Baum 的法律要求将 911 呼叫者的可调度位置传送到相应的公共安全应答点 (PSAP)。自适用于 Windows 的 Citrix Workspace 应用程序 2112.1 起，使用 HDX 的 Microsoft Teams 优化遵从 Ray Baum 的法律。

Citrix Workspace Browser

本版本的 Workspace Browser 基于 Chromium 版本 95。

已修复的问题

安装、卸载、升级

如果您以用户身份安装了版本低于 2109 的 Workspace 应用程序，而管理员安装的版本为 2109，则当您以用户身份重新登录设备时，将显示 **Entry point not found**（找不到入口点）错误消息。单击确定时，该消息将消失，并且 Workspace 应用程序将更新到版本 21.0.9。[RFWIN-25008]

登录/身份验证

- 尝试通过 Citrix Gateway 使用智能卡时，初始化后 Citrix Workspace 应用程序身份验证可能会失败。如果在 15 分钟后刷新身份验证过程，Citrix Workspace 内部的嵌入式浏览器中可能会显示 404 错误消息。这会导致应用程序卡在身份验证循环中，直到您关闭并重新打开该应用程序。[RFWIN-25006]
- 添加使用智能卡身份验证的应用商店可能会失败，并显示以下错误消息：
此应用商店不存在。请重试或联系技术支持。
[CVADHELP-18647]
- 通过 **Storebrowse** 执行应用程序枚举会在枚举文件中的每个字符之间添加空字符。[CVADHELP-18773]

会话/连接

- 在启用了 **vPrefer** 选项并且配置了每个用户一个实例应用程序限制的情况下尝试打开应用程序时，Citrix Director 上可能会出现连接失败错误。[CVADHELP-17372]
- Citrix Workspace 应用程序可能会轮询仅限内部应用商店的外部信标。应用此修复后，外部信标不会轮询仅针对内部应用商店或没有与其关联的网关的应用商店。[CVADHELP-18275]
- 在适用于 Windows 的 Citrix Workspace 应用程序 2109 及更高版本中，启用旧图形模式后，桌面会话可能会断开连接。[CVADHELP-18718]
- 在适用于 Windows 的 Citrix Workspace 应用程序 2109 或更高版本中使用应用程序保护时，图形卡的性能可能会很差。[CVADHELP-18831]
- Microsoft Edge WebView2 Runtime 自动升级后，适用于 Windows 的 Citrix Workspace 应用程序将显示空白屏幕。[RFWIN-25295]
- Citrix Workspace 应用程序停止运行。[RFWIN-25301]
- 处理应用程序保护组件中的泄漏会导致少量进程失败。[RFWIN-25358]
- 如果未配置 Desktop Lock 设置的 GPO 存储，Citrix Workspace 应用程序 Desktop Lock 可能会失败。[RFWIN-25392]
- 在 Microsoft Teams 中，当您调整会话的大小时，屏幕共享将停止。[HDX-31858]
- 在多显示器模式下，当您在 Microsoft Teams 中共享屏幕时断开显示器连接时，将显示一个空白屏幕。[HDX-34733]

- 在屏幕共享会话期间，当 Microsoft Teams 在无缝模式下和多显示器设置中运行时，指示共享屏幕的红色边框将跨越屏幕。[HDX-34978]
- 在适用于 Mac 的 Citrix Workspace 应用程序 2109 与适用于 Windows 的 Citrix Workspace 应用程序 2109 之间进行 P2P 通话时，您可能会遇到通话失败问题。[HDX-35223]
- 在 Microsoft Teams 视频通话期间，摄像机可能会闪烁。[HDX-36345]
- 通过在 default.ica 文件中将字段值设置为 **ClientName** 来自定义 StoreFront 时，尝试启动会话可能会失败。有关详细信息，请参阅 Citrix 知识中心文章 [CTX335725](#)。[CVADHELP-19033]

要了解产品中的现有问题，请参阅[已知问题](#)。

2109.1

新增功能

支持 Windows 11

Windows 11 操作系统现在支持适用于 Windows 的 Citrix Workspace 应用程序。

已修复的问题

如果您的管理员在 Google Chrome 中安装了外部扩展，则当打开时 Citrix Workspace Browser 将崩溃。[CTXBR-2135]

要了解产品中的现有问题，请参阅[已知问题](#)。

2109

新增功能

自适应音频

使用自适应音频时，您无需在 VDA 上配置音频质量策略。自适应音频可优化环境设置，并替换已弃用的音频压缩格式，以提供卓越的用户体验。

注意：

如果实时音频应用程序需要 UDP 音频交付，则必须在 VDA 上禁用自适应音频，以允许回退到 UDP 音频交付。

有关详细信息，请参阅[自适应音频](#)。

Citrix Workspace Browser

Citrix Workspace Browser 是客户端计算机上运行的本机浏览器。它允许用户从 Citrix Workspace 应用程序内以安全方式打开 Web 和 SaaS 应用程序。

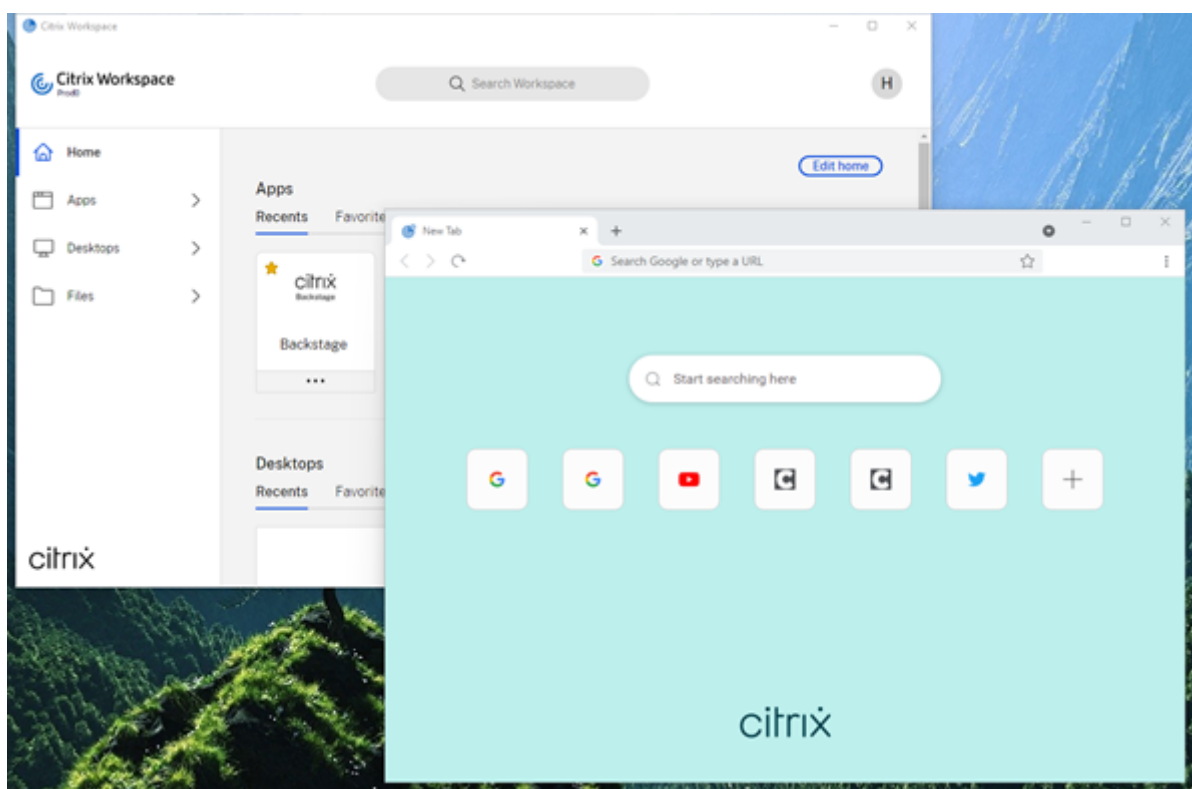

我们一直持续致力于丰富用户体验，全新的浏览器将为您带来更加类似于本机浏览器的增强用户体验，并配备以下功能：

- 无需 VPN 即可访问内部 Web 页面
- 麦克风和网络摄像机支持
- 选项卡式浏览体验
- 多窗口视图
- 可编辑的地址栏
- 书签
- 新选项卡页面上具有快捷方式
- 可自定义的设置
- 代理身份验证支持
- 分析

管理员可以基于每个 URL 以不同的组合方式启用 Secure Workspace Access (SWA) 或应用程序保护策略。这些功能包括反键盘记录、防屏幕捕获、下载、打印、剪贴板限制和水印等。

有关详细信息，请参阅[概述](#)。

StoreFront 到 Workspace URL 迁移

当贵组织从本地 StoreFront 移至 Workspace 时，最终用户必须手动将新的 Workspace URL 添加到其端点设备上的 Workspace 应用程序中。通过此功能，管理员可以将用户从 StoreFront 应用商店无缝迁移到 Workspace 应用商店，同时将用户交互降至最少。

有关此功能有关详细信息，请参阅 [StoreFront 到 Workspace URL 迁移](#)。

支持自定义 **Web** 应用商店

在此版本中，您可以通过适用于 Windows 的 Citrix Workspace 应用程序访问贵组织的自定义 Web 应用商店。

要使用此功能，管理员必须将域或自定义 Web 应用商店添加到 Global App Configuration Service 中允许访问的 URL 列表中。添加时，您可以在 Citrix Workspace 应用程序的添加帐户屏幕中提供自定义 Web 应用商店 URL。自定义 Web 应用商店将在本机 Workspace 应用程序窗口中打开。

有关配置自定义 Web 应用商店的详细信息，请参阅[自定义 Web 应用商店](#)。

支持基于 **Windows Hello** 和 **FIDO2** 安全密钥的身份验证

在此版本中，可以使用 Windows Hello 和 FIDO2 安全密钥对 Citrix Workspace 进行身份验证。

有关详细信息，请参阅[对 Citrix Workspace 进行身份验证的其他方法](#)。

从加入了 **Microsoft Azure Active Directory (AAD)** 且 **AAD** 为身份提供程序的计算机单点登录 (**SSO**) 到 **Citrix Workspace** 应用程序

在此版本中，您可以从加入了 Azure Active Directory (AAD) 且 AAD 为身份提供程序的计算机单点登录 (SSO) 到 Citrix Workspace 应用程序。

有关详细信息，请参阅[对 Citrix Workspace 进行身份验证的其他方法](#)。

支持 **Azure Active Directory** 中的条件访问

在此版本中，Workspace 管理员可以为向 Citrix Workspace 应用程序进行身份验证的用户配置并强制执行 Azure Active Directory 条件访问策略。

有关详细信息，请参阅[支持 Azure AD 中的条件访问](#)。

支持服务连续性

此版本支持 Citrix Workspace Web 扩展中的服务连续性。可以将适用于 Google Chrome 或 Microsoft Edge 的 Workspace Web 扩展与适用于 Windows 2109 的 Workspace 应用程序结合使用。这些扩展可通过 [Google 网上应用店](#)和 [Microsoft Edge 加载项 Web 站点](#)获取。

Workspace 应用程序将使用浏览器扩展的本机消息主机协议与 Citrix Workspace Web 扩展通信。同时，Workspace 应用程序和 Workspace Web 扩展会使用 Workspace 连接租用使浏览器用户能够在中断期间访问其应用程序和桌面。有关详细信息，请参阅[服务连续性](#)。

Microsoft Teams 增强功能

以下功能仅在 Microsoft Teams 推出功能更新后可用。

Microsoft 推出此更新后，您可以查看 CTX253754 以获取文档更新和公告。

- 支持 **WebRTC**：此版本支持 WebRTC 1.0，可提供更好的视频会议体验以及库视图。
- 屏幕共享增强功能：您可以使用 Microsoft Teams 中的屏幕共享功能来共享各个应用程序、窗口或整个屏幕。使用此功能必须安装 Citrix Virtual Delivery Agent 2109。
- 应用程序保护兼容性：启用应用程序保护后，现在可以通过具有 HDX 优化功能的 Microsoft Teams 共享内容。借助此功能，您可以共享在虚拟桌面中运行的应用程序窗口。使用此功能必须安装 Citrix Virtual Delivery Agent 2109。

Note:

Full monitor or desktop sharing is disabled when App Protection is enabled for the delivery group.

- 实时辅助字幕：在 Microsoft Teams 中启用实时辅助字幕时，本版本支持实时传输讲话者所讲的内容。

Microsoft Teams 优化

适用于 Windows 的 Citrix Workspace 2109 版本支持在 VM 托管应用程序上经过优化的 Microsoft Teams 中进行点对点音频和视频通话、电话会议和屏幕共享。

支持 Bloomberg 键盘 5

本版本支持 Bloomberg 键盘 5。要使用 Bloomberg 键盘 5，必须配置注册表编辑器。有关配置键盘的详细信息，请参阅 [Bloomberg 键盘](#) 中的“配置 Bloomberg 键盘 5”部分。

已修复的问题

无缝窗口

某些第三方应用程序可能仍保留在前台，从而使其他已启动的应用程序保留在后台。[CVADHELP-16897]

用户界面

使用适用于 Windows 的 Citrix Workspace 应用程序时，“开始”菜单快捷方式可能不会自动刷新。添加新应用程序或在后端进行了更改时会出现此问题。[CVADHELP-17122]

客户端设备问题

使用 Citrix Workspace 应用程序时，使用大于 9 的 COM 端口号进行连接的设备可能无法在会话中映射。[CVADHELP-17734]

会话/连接

- 将适用于 Windows 的 Citrix Workspace 应用程序升级到版本 2106 时，使用代理服务器启动应用程序或桌面可能会失败，并显示以下错误消息：
无法连接到服务器。请与系统管理员联系并陈述以下错误：在指定地址上未配置 **Citrix XenApp** 服务器。（套接字错误 **10060**） [CVADHELP-18137]
- 尝试使用 VDA 上安装的适用于 Windows 的 Citrix Workspace 应用程序重定向网络摄像机时，网络摄像机可能会出现故障。 [HDX-28691]
- 如果您在多显示器设置中通过 HDX 优化在 Microsoft Teams 中共享屏幕，屏幕共享选择器将无法捕获单个显示器。虚拟桌面未使用 Desktop Viewer 工具栏或使用 Desktop Lock 时会出现此问题。所有显示器都不是单个显示器，而是压缩到一个复合映像中。您可能会在适用于 Windows 的 Citrix Workspace 应用程序 2106 或更高版本上看到此问题。
在本版本中，禁用了多显示器屏幕共享功能：
- 如果在 StoreFront 或 ICA 文件中禁用了 Desktop Viewer，或者
- 如果 Desktop Lock 正在使用中。只能共享主显示器。 [HDX-34200]

要了解产品中的现有问题，请参阅[已知问题](#)。

2108

新增功能

改进了“添加帐户”屏幕

本版本引入了改进后的“添加帐户”屏幕。

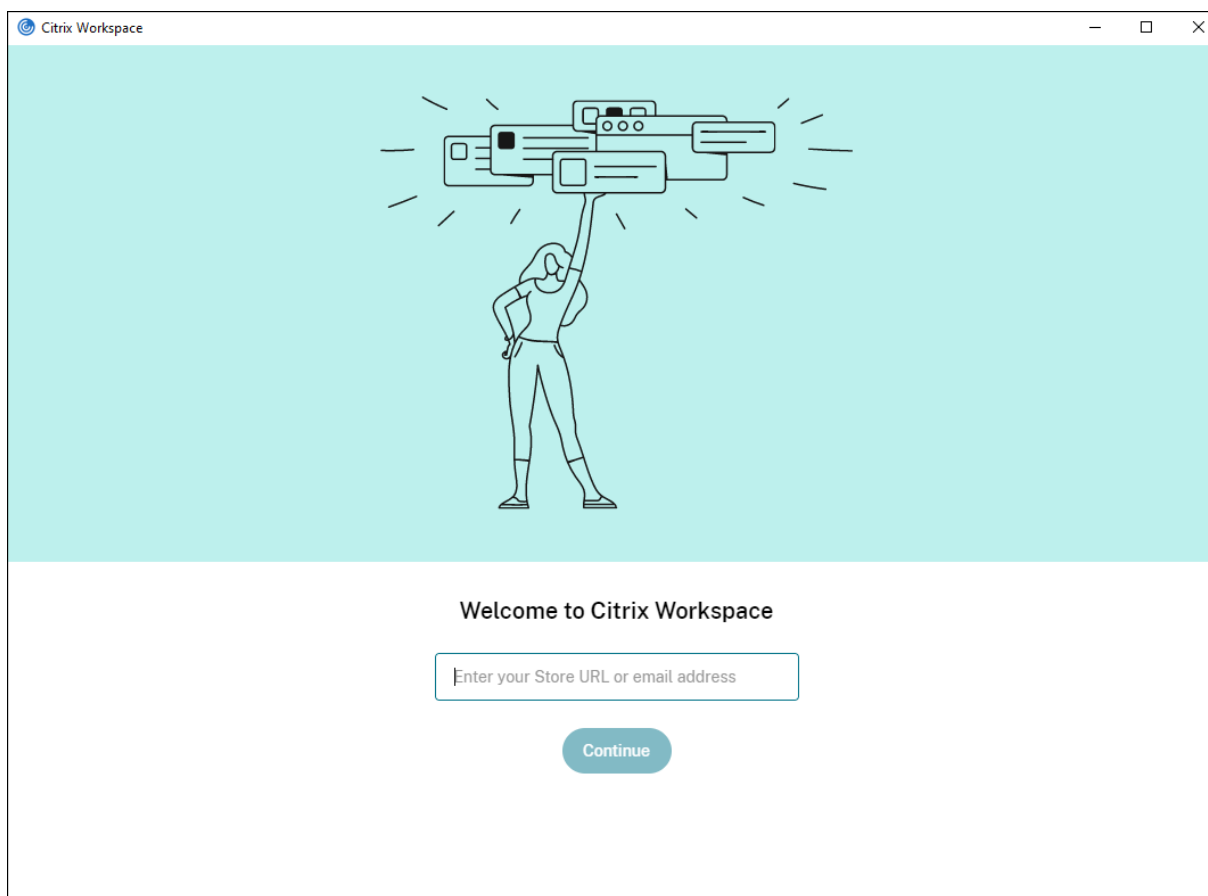

Citrix Workspace 会话的不活动超时

管理员可以配置不活动状态超时值。不活动超时值指定在用户自动从 Citrix Workspace 会话中注销之前允许的空闲时间量。如果在指定的时间间隔内没有来自鼠标、键盘或触摸的活动，Citrix Workspace 应用程序将自动注销。不活动超时不会影响已在运行的 Citrix Virtual Apps and Desktops 会话或 Citrix StoreFront 应用商店。

有关详细信息，请参阅 [Workspace 会话的不活动超时](#)

注意：

管理员只能为 Workspace（云）会话配置不活动超时。

支持自定义 **Web** 应用商店 [技术预览版]

在此版本中，您可以通过适用于 Windows 的 Citrix Workspace 应用程序访问贵组织的自定义 Web 应用商店。要使用此功能，管理员必须将域或自定义 Web 应用商店添加到 Global App Configuration Service 中允许使用的 URL 列表中。添加时，您可以在 Citrix Workspace 应用程序的添加帐户屏幕中提供自定义 Web 应用商店 URL。自定义 Web 应用商店将在本机 Workspace 应用程序窗口中打开。

有关配置自定义 Web 应用商店的信息，请参阅 [自定义 Web 应用商店](#)

注意：

技术预览版可供客户在其非生产环境或有限生产环境中进行测试，以及共享反馈。Citrix 不接受功能预览版的支持案例，但欢迎提供改进这些功能的[反馈](#)。Citrix 可能会根据反馈的严重性、紧迫性和重要性对反馈执行操作。建议不要将 Beta 版本部署在生产环境中。

StoreFront 到 Workspace URL 迁移 [技术预览版]

当贵组织从本地 StoreFront 移至 Workspace 时，最终用户必须手动将新的 Workspace URL 添加到其端点设备上的 Workspace 应用程序中。通过此功能，管理员可以将用户从 StoreFront 应用商店无缝迁移到 Workspace 应用商店，同时将用户交互降至最少。

有关此功能的详细信息，请参阅 [StoreFront 到 Workspace URL 迁移 [技术预览版]](/zh-cn/citrix-workspace-app-for-windows/configure.html#storefront-to-workspace-url-migration)

注意：

技术预览版可供客户在其非生产环境或有限生产环境中进行测试，以及共享反馈。Citrix 不接受功能预览版的支持案例，但欢迎提供改进这些功能的[反馈](#)。Citrix 可能会根据反馈的严重性、紧迫性和重要性对反馈执行操作。建议不要将 Beta 版本部署在生产环境中。

已修复的问题

登录/身份验证

如果 Citrix Gateway 会话超时，Citrix Workspace 可能无法在启动应用程序时提示进行身份验证。[RFWIN-23829]

要了解产品中的现有问题，请参阅[已知问题](#)。

2107

新增功能

EPA 增强功能

自本版本起，Citrix Workspace 应用程序可以下载并在 Workspace 部署中安装 EPA 插件。安装完成后，高级端点分析 (Advanced Endpoint Analysis, EPA) 将扫描设备以检查在 Citrix Gateway 上配置的端点安全要求。扫描完成后，将显示 Citrix Workspace 应用程序登录窗口。

注意：

只有在环境中配置了 nFactor 身份验证时，此功能才有效。

有关 EPA 扫描的详细信息，请参阅[高级端点分析扫描](#)。

Citrix Workspace 应用程序 Beta 版程序

自本版本起，您可以将 Citrix Workspace 应用程序的现有安装自动更新到最新的 Beta 版本并进行测试。Beta 版本是在提供完全受支持的稳定版本更新之前发布的早期访问版本。将 Citrix Workspace 应用程序配置为自动更新时，您将收到更新通知。

要更新到 Beta 版本，请从更新设置窗口中的下拉菜单中选择 **Beta** 通道：

- 版本 - 完全受支持的稳定版本更新
- **Beta** - 早期访问版本，以轻松测试和报告通用版本之前出现的问题

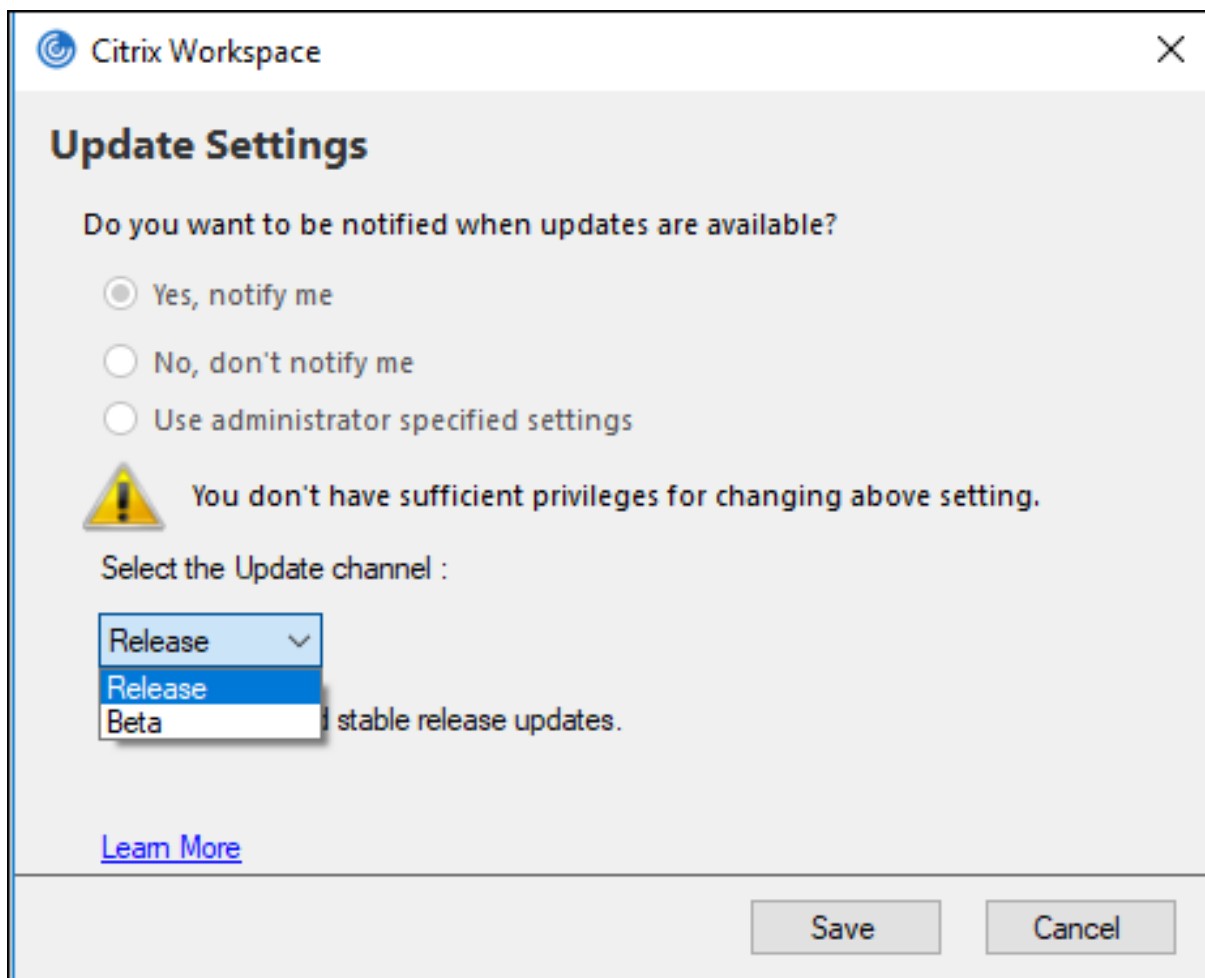

注意：

Beta 版本可供客户在其非生产环境或有限生产环境中进行测试，以及共享反馈。Citrix 不接受 Beta 版本的支持案例，但欢迎通过提供反馈来改进这些版本。Citrix 可能会根据反馈的严重性、紧迫性和重要性对反馈执行操作。建议不要将 Beta 版本部署在生产环境中。

有关安装自动更新通道的详细信息，请参阅[安装 Citrix Workspace 应用程序 Beta 计划](#)。

支持以下身份验证机制 [技术预览版]

自本版本起，可以使用以下机制对 Citrix Workspace 应用程序进行身份验证：

- 基于 Windows Hello 和 FIDO2 安全密钥的身份验证
- 从加入了 Microsoft Azure Active Directory (AAD) 且 AAD 为身份提供程序的计算机单点登录 (SSO) 到 Citrix Workspace 应用程序

系统要求

Microsoft Edge WebView2 Runtime 版本 92 或更高版本。

注意：

自版本 2107 起，Microsoft Edge WebView2 Runtime 安装程序随 Citrix Workspace 应用程序安装程序打包。Workspace 应用程序安装过程中，安装程序会检查系统中是否存在 Microsoft Edge WebView2 Runtime，如果找不到，则进行安装。

如果您尝试以非管理员身份安装 Citrix Workspace 应用程序，但 Microsoft Edge WebView2 Runtime 不存在，安装将停止并显示以下消息：

You must be logged on as an administrator to install the following prerequisite **package(s)** :

Edge Webview2 Runtime

此功能仅在 Workspace (Cloud) 部署中受支持。

启用身份验证机制

要启用身份验证机制，管理员必须执行以下步骤：

1. 启动注册表编辑器。
2. 导航到以下注册表路径：
 - 以管理员角色：
 - 对于 64 位操作系统：Computer\HKEY_LOCAL_MACHINE\SOFTWARE\WOW6432Node\Citrix\Dazzle
 - 对于 32 位操作系统：Computer\HKEY_LOCAL_MACHINE\SOFTWARE\Citrix\Dazzle
 - 以非管理员角色：
 - 对于 64 位或 32 位操作系统：\HKEY_CURRENT_USER\SOFTWARE\Citrix\Dazzle
3. 创建具有以下属性的注册表项：

注册表项名称： EdgeChromiumEnabled

类型： 字符串值

值： True

4. 重新启动 Citrix Workspace 应用程序以使所做的更改生效。

注意：

技术预览版可供客户在其非生产环境或有限生产环境中使用，以及共享[反馈](#)。Citrix 不接受功能预览版的支持案例，但欢迎提供改进这些功能的反馈。Citrix 可能会根据反馈的严重性、紧迫性和重要性对反馈执行操作。

支持对 **Azure AD** 进行条件访问 [\[技术预览版\]](#)

在本版本中，如果您的管理员配置了策略，您可以使用条件访问进行身份验证。

系统要求

Microsoft Edge WebView2 Runtime 版本 92 或更高版本。

注意：

自版本 2107 起，Microsoft Edge WebView2 Runtime 安装程序随 Citrix Workspace 应用程序安装程序打包。Workspace 应用程序安装过程中，安装程序会检查系统中是否存在 Microsoft Edge WebView2 Runtime，如果找不到，则进行安装。

使用条件访问启用身份验证

要启用通过 Azure AD 使用条件访问的身份验证，管理员必须执行以下步骤：

1. 启动注册表编辑器。
2. 导航到以下注册表路径：
 - 对于 64 位操作系统：`Computer\HKEY_LOCAL_MACHINE\SOFTWARE\WOW6432Node\Citrix\Dazzle`
 - 对于 32 位操作系统：`Computer\HKEY_LOCAL_MACHINE\SOFTWARE\Citrix\Dazzle`
3. 创建具有以下属性的注册表项：

注册表项名称：EdgeChromiumEnabled

类型：字符串值

值：True
4. 重新启动 Citrix Workspace 应用程序以使所做的更改生效。

支持 **Workspace** 应用程序中的本地应用程序发现 [\[技术预览版\]](#)

自版本 2107 起，管理员可以在 Citrix Workspace 应用程序中配置本地安装的应用程序的发现和枚举。您可以使用 Global App Configuration Service 来配置此功能。有关配置此功能的信息，请参阅 [Global App Configuration Service](#)。

此功能非常适用于在 Kiosk 模式下运行的设备以及在 Citrix Workspace 中无法虚拟化的应用程序。

注意：

技术预览版可供客户在其非生产环境或有限生产环境中使用，以及共享[反馈](#)。Citrix 不接受功能预览版的支持案例，但欢迎提供改进这些功能的反馈。Citrix 可能会根据反馈的严重性、紧迫性和重要性对反馈执行操作。

已修复的问题

键盘

安装应用程序保护后，键盘输入可能与某些 HP G5 系列便携式计算机不兼容。[RFIN-24103]

会话/连接

- 启用了拖放精选功能时，尝试调整已发布的应用程序的大小可能会失败。[CVADHELP-17089]
- 使用网络代理设置配置客户端和 VDA 时，浏览器内容重定向在 Chrome 浏览器上可能会失败。[CVADHELP-17430]
- 使用单点登录时，当您使用 UPN 凭据登录，然后在端点上更改密码时，尝试启动会话后可能会显示以下错误消息：
用户名或密码不正确。重试。[CVADHELP-17620]
- 在 Microsoft Teams 会议期间启动视频通话时，Desktop Viewer 可能会变得无响应。[HDX-32435]

要了解产品中的现有问题，请参阅[已知问题](#)。

2106

新增功能

Global App Config Service

新的适用于 Citrix Workspace 的 Global App Configuration Service 使 Citrix 管理员能够通过集中管理的服务提供 Workspace 服务 URL 和 Workspace 应用程序设置。

有关详细信息，请参阅 [Global App Configuration Service](#) 文档。

用于通过 **Global App Config Service** 禁用身份验证令牌的存储的选项

Citrix Workspace 应用程序现在提供了额外的用于禁止在本地磁盘上存储身份验证令牌的选项。除了现有的组策略对象 (GPO) 配置外，还可以使用 Global App Configuration Service 禁止在本地磁盘上存储身份验证令牌。

在 Global App Configuration Service 中，将 `Store Authentication Tokens` 属性设置为 `False`。

有关详细信息，请参阅 [Global App Configuration Service](#) 文档。

服务连续性

服务连续性消除或最大限度地减少了对连接过程中涉及的组件可用性的依赖。无论云服务的运行状况如何，用户都可以启动其虚拟应用程序和桌面。

有关详细信息，请参阅 Citrix Workspace 文档中的[服务连续性](#)部分。

Microsoft Teams 增强功能

Desktop Viewer 进入全屏模式时，用户可以从 Desktop Viewer 覆盖的所有屏幕中选择一个屏幕进行共享。在窗口模式下，用户可以共享 **Desktop Viewer** 窗口。在无缝模式下，用户可以从所有屏幕中选择一个屏幕进行共享。Desktop Viewer 更改窗口模式（最大化、还原或最小化）时，屏幕共享将停止。

基于 Chromium 的浏览器支持双向 URL

双向内容重定向允许您将 URL 配置为从客户端重定向到服务器以及从服务器重定向到客户端。您可以使用服务器和客户端上的策略对此进行配置。

使用组策略对象 (GPO) 管理模板，您可以在 Delivery Controller 上设置服务器策略，在 Citrix Workspace 应用程序上设置客户端策略。

在此版本中，已为 Google Chrome 和 Microsoft Edge 添加了双向 URL 重定向支持。

必备条件：

- Citrix Virtual Apps and Desktops 版本 2106 或更高版本。
- 浏览器重定向扩展程序版本 5.0。

要将 Google Chrome 浏览器注册到双向 URL 重定向，请从 Citrix Workspace 应用程序安装文件夹中运行以下命令：

```
1 %ProgramFiles(x86)%\Citrix\ICA Client\redirector.exe /regChrome /
  verbose
```

要从双向 URL 重定向中取消注册 Google Chrome 浏览器，请从 Citrix Workspace 应用程序安装文件夹中运行以下命令：

```
1 %ProgramFiles(x86)%\Citrix\ICA Client\redirector.exe /unregChrome /
  verbose
```

有关在 Citrix Workspace 应用程序中配置 URL 重定向的信息，请参阅[双向内容重定向](#)。

有关浏览器内容重定向的详细信息，请参阅 Citrix Virtual Apps and Desktops 文档中的[浏览器内容重定向](#)。

改进了 ICA 文件安全性 - 技术预览版

在早期版本中，当您启动 Citrix Virtual Apps and Desktops 会话时，ICA 文件会下载到本地磁盘。

在此版本中，我们以 Citrix Workspace 应用程序在 Citrix Virtual Apps and Desktops 会话启动期间处理 ICA 文件的方式提供了增强的安全性。

Citrix Workspace 应用程序现在允许您将 ICA 文件存储在系统内存中，而非本地磁盘中。此功能旨在消除表面攻击以及在本地存储时可能会滥用 ICA 文件的任何恶意软件。此功能也适用于在适用于 Web 的 Workspace 上启动的 Citrix Virtual Apps and Desktops 会话。

有关详细信息，请参阅[提高了 ICA 文件的安全性](#)部分。

要提供有关此功能的反馈，请使用 [Podio 表单](#)。

已修复的问题

会话/连接

- 使用 Google Chrome、Mozilla Firefox 或 Microsoft Internet Explorer 作为默认 PDF 查看器时，尝试使用 Citrix PDF 打印机打印文件可能会失败。[CVADHELP-16662]
- 将适用于 Windows 的 Citrix Workspace 应用程序升级到版本 1912 LTSR CU1 或 CU2 后，会话可靠性可能会失败。设置了 Enlightened Data Transport (EDT) 协议时，如果连接是通过 Citrix Gateway 建立的，则会出现此问题。[CVADHELP-16694]
- 连接 VPN 或断开连接 VPN 时，尝试使用适用于 Windows 的 Citrix Workspace 应用程序启动应用程序可能会失败。[CVADHELP-16714]
- 在双跃点场景中，端点客户端名称可能无法传递给 Delivery Controller 或 Director。VDA 版本 2003 及更高版本会出现此问题。[CVADHELP-16783]
- 将 `CurrentAccount` 值设置为注册表 `HKEY_LOCAL_MACHINE\Software\Citrix\Dazzle` 下的 `AllAccount` 可能无法生效。存在一个或多个应用商店帐户时会出现此问题。[CVADHELP-17229]
- 用户名包含变音字符时，尝试登录适用于 Windows 的 Citrix Workspace 应用程序可能会失败。[CVADHELP-17267]
- 尝试下载本地网络上托管的文件可能会失败。[CVADHELP-17337]
- 在电话会议期间，在 HDX 优化模式下使用 Microsoft Teams 时，传入呼叫的视频部分可能会闪烁不定。[CVADHELP-17398]
- 尝试使用微应用下载文件可能会失败。[CVADHELP-17438]

用户界面

- 使用中文或日语输入法编辑器 (IME) 在文本框中输入文本时，文本可能会显示在屏幕左上角的文本框之外。[CVADHELP-15614]
- 当您尝试从快捷方式启动应用程序时，某些桌面上的快捷方式图标可能会闪烁不定。将 Citrix Receiver for Windows 4.9.6 升级到 Citrix Workspace 应用程序后，会出现此问题。[CVADHELP-16967]

- 尝试在 ping.citrix.com 上运行信标检查器测试可能会失败。[RFIN-22672]
- 服务连续性可能不支持 Windows 设备上具有 Unicode 用户名但为 Citrix Workspace 帐户使用 ASCII 用户名的所有用户。如果 Unicode 用户名中包含西里尔文字符或东亚字符，Workspace 连接租用将无法为这些用户启动。[RFIN-23040、RFIN-23046]

要了解产品中的现有问题，请参阅[已知问题](#)。

2105

新增功能

通过 **301** 重定向支持自定义 **URL**

Citrix Workspace 应用程序现在允许您添加通过 HTTP 301 重定向从 StoreFront 或 Citrix Gateway 重定向到 Citrix Workspace 的 URL。

如果要从 StoreFront 迁移到 Citrix Workspace，则可以通过 HTTP 301 重定向将 StoreFront URL 重定向到 Citrix Workspace URL。因此，添加旧的 StoreFront URL 时，系统会自动将您重定向到 Citrix Workspace。

重定向示例：

StoreFront URL <https://< Citrix Storefront url>/Citrix/Roaming/Accounts> 可以重定向到 Citrix Workspace URL <https://<Citrix Workspace url>/Citrix/Roaming/Accounts>。

Microsoft Teams 增强功能

- 现在，您可以为媒体流量配置首选网络接口。

导航到 `\HKEY_CURRENT_USER\SOFTWARE\Citrix\HDXMediaStream` 并创建名为 `NetworkPreference` (REG_DWORD) 的注册表项。

根据需要选择以下值之一：

- 1: 以太网
- 2: Wi-Fi
- 3: 手机网络
- 5: 环回
- 6: 任何

默认情况下，如果未设置任何值，WebRTC 媒体引擎将选择最佳可用路线。

- 您现在可以禁用音频设备模块 2 (ADM2)，以便将旧版音频设备模块 (ADM) 用于四声道麦克风。禁用 ADM2 有助于解决通话中与麦克风有关的问题。

要禁用 ADM2，请导航到 `\HKEY_CURRENT_USER\SOFTWARE\Citrix\HDXMediaStream` 并创建一个名为 `DisableADM2` (REG_DWORD) 的注册表项，然后将值设置为 1。

要了解产品中的现有问题，请参阅[已知问题](#)。

已修复的问题

会话/连接

- 使用适用于 Windows 的 Citrix Workspace 应用程序时，应用程序保护的资源可能无法启动并保持卡在正在连接屏幕上。服务器操作系统（例如 Windows Server 2019）上安装的 Citrix Workspace 应用程序会出现此问题。[RFIN-22120]
- 尝试在 Git bash 上运行命令可能会失败。启用了应用程序保护功能的 Citrix Workspace 应用程序会出现此问题。[RFIN-22187]
- 安装最新版本的 Citrix Workspace 应用程序后，登录 StoreFront 时可能会收到升级提示。[RFIN-22419]
- 尝试退出 Citrix Workspace 应用程序可能会失败。当用户凭据提示反复出现时会出现此问题。[RFIN-22491]
- 为应用程序创建桌面快捷方式并重新启动客户端设备后，首次尝试从快捷方式启动应用程序可能会失败。使用命令行界面安装 Citrix Workspace 应用程序时，如果未指定 `storedescription`，则会出现此问题。[RFIN-22510]
- 从 Citrix Files 下载文件时，某些非英语文件名可能会出现乱码。[RFIN-22516]
- 在启用了硬件强制的堆栈保护并且支持 HSP 或 CET 功能的情况下，第 11 代 Intel Core 处理器和 AMD Ryzen 5000 系列处理器上的应用程序可能会意外退出。[RFIN-22592]
- 如果“HDX 自适应传输”策略设置为“首选”，并且启用了“EDT MTU 发现”，则当您尝试启动应用程序或桌面时，可能会显示灰屏或黑屏以及一条警告消息。[RFIN-22697]
- 适用于 Windows 的 Citrix Workspace 应用程序可能无法枚举应用程序，并卡在灰色屏幕上。该问题特定于 Intel Iris Xe 图形卡。[RFIN-22952]
- 在 Microsoft Teams 点对点视频通话期间，HdxRtcEngine.exe 进程可能会变得无响应。屏幕分辨率不同的多显示器设置中会出现此问题。[HDX-28616]
- 从 Outlook 加入 Microsoft Teams 会议时，传入的视频可能无法正常运行。在未启动 Microsoft Teams 的情况下加入会议时会出现此问题。[HDX-29558]
- 在 Microsoft Teams 会议期间，将鼠标指针悬停在视频上时，视频可能会闪烁不定。[HDX-29668]

系统异常

- 由于故障模块 `gfxrender.dll`，`Wfica32.exe` 进程可能会意外退出。[RFIN-22446]

安全问题

- 在 Citrix Workspace 应用程序的管理员安装的实例上，具有非管理员权限的用户可能能够升级权限级别。有关详细信息，请参阅 Citrix 知识中心文章 [CTX307794](#)。

要了解产品中的现有问题，请参阅[已知问题](#)。

2103.1

新增功能

键盘布局配置的增强功能

键盘布局配置现在包括不同步选项。该选项可用于组策略对象 (GPO) 策略和 GUI 配置。

选择不同步选项时，将在会话中使用服务器键盘布局，并且不将客户端键盘布局与服务器键盘布局同步。

有关详细信息，请参阅[键盘布局和语言栏](#)。

用于禁用存储身份验证令牌的选项

身份验证令牌会加密并存储在本地磁盘上，这样您就不需要在系统或会话重新启动时重新输入凭据。

Citrix Workspace 应用程序引入了用于禁止在本地磁盘上存储身份验证令牌的选项。为了增强安全性，我们现在提供了组策略对象 (GPO) 策略来配置身份验证令牌存储。

注意：

此配置仅在云部署中适用。

有关详细信息，请参阅[身份验证令牌](#)。

Microsoft Teams 增强功能

- 默认情况下，VP9 视频编解码器现在处于禁用状态。
- 回声消除、自动增益控制、噪音抑制配置的增强功能：如果 Microsoft Teams 配置了这些选项，Citrix 重定向的 Microsoft Teams 将遵循配置的值。否则，这些选项将默认设置为 **True**。
- **DirectWShow** 现在为默认呈现器。

要更改默认呈现器，请执行以下操作：

- 启动注册表编辑器。
- 导航到以下关键位置：`HKEY_CURRENT_USER\SOFTWARE\Citrix\HDXMediaStream`。
- 更新以下值：`"UseDirectShowRendererAsPrimary"=dword:00000000`

其他可能的值：

- * 0：媒体基础
- * 1：DirectShow（默认）
- 重新启动 Citrix Workspace 应用程序。

已修复的问题

登录/身份验证

- 即使启用了使我保持登录状态和 don't ask again for 60 days（60 天内不再询问）策略之后，Microsoft Azure 多重身份验证仍可能会提示进行身份验证。

注意：

我们建议用户退出其应用商店，而非从其应用商店中注销。如果用户使用 webview 身份验证从应用商店中注销，系统可能会再次提示其进行身份验证，因为在此类情况下，Internet Explorer cookie 会被清除。默认情况下，此修复处于启用状态（存储 cookie）。可以使用 GPO 选项禁用此修复。如果禁用此修复，cookie 将不存储，并在注销过程中清除。

[CVADHELP-14814]

- 在加入了 Azure Active Directory (AD) 的设备上，当 Citrix Workspace 应用程序尝试访问应用商店，然后传递端点登录凭据时，您可能无法授权登录。此外，无法使用其他用户帐户登录。[CVADHELP-14844]

安全问题

- 此修复提高了底层组件的安全性。[RFIN-20912]

会话/连接

- 通过适用于 Windows 的本机 Citrix Workspace 应用程序启动已发布的桌面时，本机 Citrix Workspace 应用程序将自动在桌面前台运行。启用了“本地应用程序访问”功能时会出现此问题。[CVADHELP-15654]
- 在代理服务器不使用端口 8080 的情况下，Citrix Workspace 应用程序可能无法连接到已发布的应用程序和桌面。适用于 Windows 的 Citrix Workspace 应用程序无法使用代理端口而改为使用默认端口 8080 时会出现此问题。[CVADHELP-15977]
- 适用于 Windows 的 Citrix Workspace 应用程序可能会忽略代理类型设置。在非英语版本的 Microsoft Windows 操作系统中会出现此问题。[CVADHELP-16017]
- 在用户会话中按下 **ALT + Tab** 键时，可能会打开适用于 Windows 的 Citrix Workspace 应用程序的新空白窗口。[CVADHELP-16379]
- 即使受保护的窗口已最小化，**Print Screen** 键也可能无法捕获屏幕截图。[RFIN-16777]
- 如果您在 Microsoft Teams 通话中使用网络摄像机或视频，**HDXrtengine.exe** 可能会变得无响应。解决方法：请参阅知识中心文章 [CTX296639](#)。[HDX-29122]
- 尝试使用 IME 撰写 DBCS 文本时，可能缺少下划线。Windows 10 2004 操作系统会出现此问题。[RFIN-20006]
- 错误地设置 **C:\ProgramData\Citrix** 文件夹的权限可能会导致 Citrix Workspace 应用程序意外退出。[RFIN-22753]
- 在 Microsoft Teams 视频通话过程中，摄像机上的 LED 可能会闪烁，预览视频可能会停止。[CVADHELP-16383]

用户界面

- 单击“退出”选项一次时，适用于 Windows 的 Citrix Workspace 应用程序可能无法关闭。解决方法为，选择两次“退出”选项以关闭 Workspace 应用程序。[RFIN-21518]

要了解产品中的现有问题，请参阅[已知问题](#)。

2102

新增功能

代理身份验证支持

以前，在配置了代理身份验证的客户端计算机上，如果 **Windows** 凭据管理器中不存在代理凭据，则不允许您向 Citrix Workspace 应用程序进行身份验证。

现在，在配置了代理身份验证的客户端计算机上，如果代理凭据未存储在 **Windows** 凭据管理器中，则会显示身份验证提示，要求您输入代理凭据。然后，Citrix Workspace 应用程序将代理服务器凭据保存在 **Windows** 凭据管理器中。这样可以打造无缝登录体验，因为您无需在访问 Citrix Workspace 应用程序之前在 Windows 凭据管理器中手动保存凭据。

Microsoft Teams 增强功能

- 改进了视频呈现效果。
- 提高了性能和可靠性。

已修复的问题

会话/连接

- 当您尝试使用启用了 vPrefer 选项的 Citrix Workspace 应用程序从已发布桌面上的收藏夹中打开某个应用程序时，该应用程序在打开时可能会显示一个旋转圆圈。如果这个旋转圆圈一直存在，则无法再次打开该应用程序。[CVADHELP-13237]
- 启用 vPprefer 选项后，App-V 应用程序可能会在远程服务器上启动，而非在本地服务器上启动。[CVADHELP-15356]
- 以繁体中文或日语提供应用程序名称时，`StoreBrowse.exe` 命令可能无法显示已发布应用程序的完整列表。[CVADHELP-15952]
- 当 `EnableFactoryReset` 注册表设置为 `False` 时，尝试卸载 Citrix Workspace 应用程序可能会失败并显示以下错误消息：
此功能已禁用。
[CVADHELP-16114]
- 日志收集功能可能无法收集 CDF 跟踪。[CVADHELP-16587]

系统异常

- `Receiver.exe` 进程可能会意外退出。[CVADHELP-15669]

用户界面

- 使用中文或日语输入法编辑器 (IME) 在文本框中输入文本时，文本可能会显示在屏幕左上角的文本框之外。
[CVADHELP-15614]

要了解产品中的现有问题，请参阅[已知问题](#)。

2012.1

新增功能

此版本解决了有助于改进整体性能和稳定性的问题。

已修复的问题

- 将 Citrix Workspace 应用程序从版本 2012 自动更新到更高版本失败，并显示以下错误消息：
“Could not load file or assemble Newtonsoft.Json”（无法加载文件或程序集 Newtonsoft.Json）
仅当在 Citrix Workspace 应用程序的管理员安装的实例上启用了自动更新时才会出现此问题。
解决方法为，从 Citrix [下载](#) 页面下载 Citrix Workspace 应用程序版本 2012.1 或更高版本并手动安装。
[RFWIN-21715]

要了解产品中的现有问题，请参阅[已知问题](#)。

2012

新增功能

支持意大利语

适用于 Windows 的 Citrix Workspace 应用程序现在提供意大利语版本。

日志收集

日志收集简化了 Citrix Workspace 应用程序收集日志的过程。这些日志可帮助 Citrix 进行故障排除，并在出现复杂问题的情况下辅助提供支持。

现在，您可以使用 GUI 收集日志。

有关详细信息，请参阅[日志收集](#)。

支持对 **Citrix Workspace** 进行域直通身份验证

本版本引入了对 Citrix Workspace 进行域直通身份验证的支持以及对 StoreFront 的现有支持。

面向 Citrix Workspace 的无提示身份验证

Citrix Workspace 应用程序引入了组策略对象 (GPO) 策略以启用面向 Citrix Workspace 的无提示身份验证。此策略使 Citrix Workspace 应用程序能够在系统启动时自动登录 Citrix Workspace。仅当为加入了域的设备上的 Citrix Workspace 配置了域直通（单点登录）时，才使用此策略。

有关详细信息，请参阅[无提示身份验证](#)。

应用程序保护配置的增强功能

以前，默认情况下，身份验证管理器和自助服务插件对话框受到保护。

本版本引入了组策略对象 (GPO) 策略，该策略允许您同时为身份验证管理器和自助服务插件界面分别配置反键盘记录和反屏幕捕获功能。

注意：

此 GPO 策略不适用于 ICA 和 SaaS 会话。ICA 和 SaaS 会话继续使用 Delivery Controller 和 Citrix Gateway 服务进行控制。

有关详细信息，请参阅[应用程序保护配置的增强功能](#)。

Microsoft Teams 增强功能

- 对等方现在可以在屏幕共享会话中看到演示者的鼠标指针。
- [WebRTC](#) 媒体引擎现在支持在客户端设备上配置的代理服务器。

已修复的问题

安装、卸载、升级

- 尝试使用手动创建的快捷方式刷新 Citrix Workspace 应用程序时，该快捷方式可能会被删除，然后重新创建。
[CVADHELP-15397]

会话/连接

- 在多显示器环境中，尝试最大化用户会话可能会失败。重新停靠您的便携式计算机时会出现此问题。[CVADHELP-13614]
- 执行以下操作之一时，可能会出现安全警告对话框：
 - 使用 **Storebrowse** 命令从 StoreFront 检索 ICA 文件。
 - 使用 ICA 文件启动应用程序，而非从浏览器启动。

[CVADHELP-15221]

- 在双跃点场景中，尝试使用开始菜单中的快捷方式启动应用程序可能会失败。如果启用了每个用户一个实例的应用程序限制，则会出现此问题。[CVADHELP-15576]

- 将适用于 Windows 的 Citrix Workspace 应用程序配置为在建立会话时连接到所有帐户。如果从 Citrix Workspace 应用程序注销并重新登录，应用商店帐户设置将更改为一个应用商店帐户，而非默认为所有帐户。[CVADHELP-15728]
- 尝试在 Microsoft Teams 通话中共享您的屏幕可能会导致黑屏。[HDX-27041]
- 在 Microsoft Teams 通话中，音频可能会断断续续。禁用 UDP 流量端口时会出现此问题。[HDX-27914]

用户体验

- 在对适用于 Windows 的 Citrix Workspace 应用程序进行全新安装或将现有安装升级到最新安装后，尝试启动会话可能会失败。会话启动将卡在正在准备您的桌面屏幕上。使用 Citrix Gateway URL 配置 Desktop Lock 时会出现此问题。

注意：

首次使用 Citrix Gateway URL 和 Desktop Lock 配置适用于 Windows 的 Citrix Workspace 应用程序时，在 Desktop Lock 出现之前的一段时间内会出现黑屏。如果黑屏保持很长时间，请使用 Ctrl+Alt+Delete（适用于物理机）和 Ctrl+Alt+End（适用于虚拟机）注销。

[CVADHELP-15334]

- 如果“高 DPI”设置为“是”或“否”，则在启动桌面会话时，**CD Viewer** 工具栏中的某些元素可能无法向上扩展以匹配设备的当前 DPI 设置。用户设备的 DPI 设置大于 100% 时会出现此问题。[CVADHELP-15418]
- 将 Citrix Workspace 应用程序从版本 1912 升级到版本 1912 CU1 后，应用程序枚举可能很慢，大约需要 10 分钟才能完成。[CVADHELP-15766]

要了解产品中的现有问题，请参阅[已知问题](#)。

2010

新增功能

此版本解决了多个有助于改进整体性能和稳定性的问题。

已修复的问题

键盘

- 使用日语键盘时，全角输入模式可能无法与在本地设备上启动的 Microsoft Excel 一起运行。启用了应用程序保护功能时会出现此问题。[CVADHELP-15410]

会话/连接

- 将适用于 Windows 的 Citrix Workspace 应用程序从版本 2006 升级到版本 2008 或更高版本后，尝试启动应用程序可能会失败。运行非英语（例如瑞典语）数字格式的计算机会出现此问题。[CVADHELP-15988]

- 启用了应用程序保护功能时，**Pause/Break** 和 **Num Lock** 键可能映射不正确。[RFIN-20083]
- 在适用于 Windows 的 Citrix Workspace 应用程序中，使用应用商店 URL 添加云帐户时，可能会显示以下错误消息：
“无法连接到服务器。”
URL 包含大写字母时会出现此问题。
[RFIN-20907]
- Microsoft Teams 优化：在多显示器设置或具有高 DPI 的单个显示器中，传出屏幕共享可能无法正常工作。另一个对等方可能会改为查看黑色窗口。[RFIN-20854]
- 在适用于 Windows 的 Citrix Workspace 应用程序的通知区域中单击帮助时，帮助页面将以繁体中文而非英语显示。[RFIN-21069]

要了解产品中的现有问题，请参阅[已知问题](#)。

2009.6

新增功能

支持 FIDO2 身份验证

FIDO2 身份验证允许用户利用本地端点 FIDO2 组件。用户现在可以使用 FIDO2 安全密钥或集成生物特征识别技术进行身份验证。设备必须具有受信任的平台模块 (TPM) 2.0 和 Windows Hello。有关详细信息，请参阅 [FIDO2: WebAuthn & CTAP](#)。

Microsoft Teams 增强功能

- Microsoft Teams 现在在首选设备列表中显示以前使用过的外围设备。
- WebRTC 媒体引擎可以准确地确定端点上可能的最大编码分辨率。WebRTC 媒体引擎每天进行多次预估，而不仅仅是在首次启动时。
- Citrix Workspace 应用程序安装程序现在已与 Microsoft Teams 铃声一起打包。
- 回声消除改进功能 - 当对等机具有产生回声的扬声器或麦克风时，回声级别降低。
- 屏幕共享改进功能 - 现在，当您共享屏幕时，仅以本机位图格式捕获 **Desktop Viewer** 屏幕。以前，叠加在 **Desktop Viewer** 窗口顶部的客户端本地窗口将停止。

已修复的问题

- 使用 VPN 连接到 Citrix Workspace 应用程序并选择刷新应用程序选项时，刷新操作可能会失败。[CVADHELP-14418]
- 如果您尝试在未配置自助服务模式的情况下安装 Citrix Workspace 应用程序，则可能会发生异常。当您从高级首选项表中打开快捷方式和重新连接菜单时，会出现此问题。Citrix Workspace 应用程序 1907-2002 版本会出现此问题。[CVADHELP-14940]

- 在禁用了注册表编辑工具的情况下，执行升级后可能无法保留先前安装的注册表项。因此，尝试启动桌面失败。 [CVADHELP-15104]
- 尝试在运行 Microsoft Teams 的已发布实例的会话中最大化屏幕可能会失败。 [RFIN-20051]
- 桌面会话可能会间歇性无响应或断开连接。将音频质量选项设置为中，并在 Delivery Controller 上启用回声消除功能时，会出现此问题。 [RFIN-20557]
- 升级 Citrix Workspace 应用程序后，通知区域中可能会显示多个 Workspace 应用程序图标。 [RFIN-20589]
- 尝试访问网络中的共享文件夹时，**Windows** 安全身份验证提示可能不会出现。 [RFIN-20599]
- 在云部署中，尝试使用代理身份验证连接到应用商店可能无法正常工作。 [RFIN-20673]
- 在云部署中，尝试连接到现有应用商店可能会失败，并显示以下错误消息：

“无法连接到服务器。”

升级 Citrix Workspace 应用程序后会出现此问题。解决方法为，重置 Citrix Workspace 应用程序或删除应用商店帐户并重新添加。 [RFIN-20834]

要了解产品中的现有问题，请参阅[已知问题](#)。

2009

新增功能

此版本解决了有助于改进整体性能和稳定性的问题。

已修复的问题

此版本解决了有助于改进整体性能和稳定性的问题。

要了解产品中的现有问题，请参阅[已知问题](#)。

2008

新增功能

用于键盘布局和语言栏的组策略对象 (**GPO**) 管理模板配置

除了现有的 GUI 方法之外，您现在还可以使用组策略对象 (GPO) 管理模板配置键盘布局和语言栏。

有关详细信息，请参阅[键盘布局和语言栏](#)。

CryptoKit 更新

Citrix Workspace 应用程序现在支持 CryptoKit 14.2.1 版。

语言支持

适用于 Windows 的 Citrix Workspace 应用程序现在提供葡萄牙语（巴西）版本。

身份验证增强功能

为了提供无缝体验，身份验证对话框现在会显示在 Citrix Workspace 应用程序中。应用商店详细信息显示在登录屏幕上。身份验证令牌将加密并存储，这样，当您重新启动系统或重新启动会话时，不需要重新输入凭据。

注意：

此身份验证增强功能仅适用于云部署。

应用程序保护功能的增强功能

以前，当您尝试创建受保护窗口的屏幕截图时，整个屏幕（包括后台中未受保护的应用程序）过去常常变为黑色。

现在，当您使用截图工具创建屏幕截图时，只有受保护的窗口停止运行。您可以创建受保护窗口外部的区域的屏幕截图。

但是，如果使用 **PrtScr** 键捕获 Windows 10 设备上的屏幕截图，则必须最小化受保护的窗口。

本版本还解决了改进应用程序保护功能的问题。

浏览器内容重定向的增强功能

- cookie 现在在会话中持久存在：退出并重新启动浏览器时，系统不会提示您重新输入凭据。
- 浏览器现在支持本地系统语言。

已修复的问题

安装、卸载、升级

- 尝试使用自动更新功能来自动更新 HDX RealTime Media Engine (RTME) 以及 Citrix Workspace 应用程序可能会失败。RTME 无法升级到最新版本。[CVADHELP-15047]

登录/身份验证

- 将 Citrix Gateway 配置为通过 Citrix Workspace 应用程序支持单点登录 (SSO) 时，SSO 可能会失败。当用户名或密码包含 %、= 和 & 等特殊字符时，会出现此问题。[CVADHELP-14564]

会话/连接

- 在未登录到 Citrix Workspace 应用程序的情况下从“开始”菜单启动已发布的应用程序时，可能会出现两个窗口，并提示您登录到 Citrix Workspace 应用程序。如果您使用 CitrixReceiver.exe 命令将 PNA 地址配置为 STORE0，则会出现此问题。[CVADHELP-13916]

- 在 Citrix Workspace 应用程序中启用 **vPrefer** 选项后，尝试启动 App-V 应用程序可能会失败并显示以下错误消息：

无法启动

[CVADHELP-14039]

- 注册表设置 `HKEY_LOCAL_MACHINE\SOFTWARE\WOW6432Node\Citrix\ICA Client\Engine\Configuration\Advanced\Modules\ICA 3.0\VirtualDriver` 中可能存在与已弃用的功能 HDX MediaStream for Flash（例如 Flash 和 Flash2）相关的注册表值。升级 Citrix Workspace 应用程序后，可能存在已弃用的功能。此问题会导致连接失败。[CVADHELP-14850]
- 使用 Citrix Workspace 应用程序时，自助服务窗口可能会间歇性显示一个空白屏幕。[RFWIN-17563]

用户体验

- 在适用于 Windows 的 Citrix Workspace 应用程序上使用应用商店 URL 添加帐户时，可能需要很长时间才能完成。当该 URL 包含端口号时，会出现此问题。[CVADHELP-14051]

要了解产品中的现有问题，请参阅[已知问题](#)。

2006.1

新增功能

Microsoft Teams 屏幕共享增强功能

在本版本中，使用 Microsoft Teams 共享的内容仅限于 **Desktop Viewer** 窗口的内容。**Desktop Viewer** 窗口外部的区域将被裁剪，并且与 Desktop Viewer 重叠的客户端的本地应用程序将变为黑色。

有关详细信息，请参阅[屏幕共享](#)。

更新了 Citrix Analytics 服务

Citrix Workspace 应用程序经过检测，可以从您从浏览器启动的 ICA 会话安全地将数据传输到 Citrix Analytics 服务。

有关 Citrix Analytics 如何使用此信息的详细信息，请参阅[性能自助服务](#)和[Virtual Apps and Desktops 的自助搜索](#)。

已修复的问题

内容重定向

- 启用了浏览器内容重定向 (BCR) 后，刷新该页面时，您可能无法在页面上的输入字段中输入任何文本。无缝会话会出现此问题。[CVADHELP-12922]

- 尝试重定向长 URL 时，URL 可能不会重定向到 VDA，并且 Redirector.exe 进程意外退出，并出现以下异常：

INVALID_CRUNTIME_PARAMETER

[CVADHELP-13197]

会话/连接

- 启动和退出流媒体后，音频在会话中变得不可用。[CVADHELP-13297]
- 如果使用两个不同的帐户将两个应用商店添加到适用于 Windows 的 Citrix Workspace 应用程序，则删除主应用商店后，“登录”按钮可能无法用于辅助应用商店。[CVADHELP-13805]
- 在双跳场景中，当您尝试启动会话时，Citrix HDX Engine 可能会意外退出。[CVADHELP-13915]
- 使用多重身份验证和“Windows 安全”对话框进行登录时，在向应用商店进行身份验证时，Active Directory 联合身份验证服务 (ADFS) 对话框将不显示。[CVADHELP-14316]
- 即使启用了应用程序保护，尝试创建会话的屏幕截图也可能会成功。[RFWIN-17455]

系统异常

- 当您尝试重新连接到会话时，wfica32.exe 进程可能会意外退出。适用于 Windows 的 Citrix Workspace 应用程序的 1904.1 版本会出现此问题。[CVADHELP-12807]

用户界面

- 应用程序可能会尝试间歇性地进入前台，取代当前的应用程序。它在任务栏中的图标可能会闪烁不定，通知用户应用程序尝试进入前台。[CVADHELP-13071]
- 当您最小化通过本地应用程序访问启动的应用程序时，应用程序的图标可能会从任务栏中消失。[CVADHELP-13293]
- 通知区域中可能会显示额外的适用于 Windows 的 Workspace 应用程序图标。[RFWIN-17499]

要了解产品中的现有问题，请参阅[已知问题](#)。

2002

新增功能

应用程序保护

免责声明

应用程序保护策略通过筛选对基础操作系统所需功能的访问（捕获屏幕或键盘按下所需的特定 API 调用）来运行。应用程序保护策略甚至能够针对自定义的专用黑客工具提供保护。但是，随着操作系统的发展，捕获屏幕和记录键盘的新方法会出现。虽然我们会继续识别和解决这些问题，但我们无法保证在特定配置和部署中提供充足的保护。

应用程序保护是一项附加功能，可在使用 Citrix Virtual Apps and Desktops 时提供增强的安全性。该功能限制了客户端受键盘记录和屏幕捕获恶意软件影响的能力。应用程序保护可防止泄露屏幕上显示的用户凭据和敏感信息等机密信息。该功能可防止用户和攻击者截取屏幕截图以及使用键盘记录器收集和利用敏感信息。

注意：

Citrix 建议您仅使用本机 Citrix Workspace 应用程序启动受保护的会话。

使用 Controller 在 StoreFront 与 Controller 之间配置应用程序保护。有关在 Controller 上配置应用程序保护的信息，请参阅 Citrix Virtual Apps and Desktops 文档中的[应用程序保护](#)。可以使用以下任一方法通过包含应用程序保护组件将此配置应用到 Citrix Workspace 应用程序：

- GUI
- 命令行接口

可以在 Citrix Workspace 应用程序安装或按需安装期间包含应用程序保护组件。

注意：

- 此功能仅在 Microsoft Windows Desktop 操作系统（例如 Windows 10、Windows 8.1 和 Windows 7）上受支持。
- 远程桌面协议 (RDP) 不支持此功能。

有关在 Citrix Workspace 应用程序中配置应用程序保护的信息，请参阅[应用程序保护](#)。

安装程序增强功能

在早期版本中，如果管理员尝试在具有用户安装的应用程序实例的系统中安装 Citrix Workspace 应用程序，则会阻止安装。

在此版本中，管理员现在可以覆盖用户安装的 Citrix Workspace 应用程序的实例，并成功继续安装。

Citrix Workspace 更新的增强功能

在早期版本中，如果 Citrix Workspace 应用程序由管理员安装，则非管理员可能无法对其进行更新。

在此版本中，非管理员可以在管理员安装的实例上更新 Citrix Workspace 应用程序。您可以通过右键单击通知区域中的 Citrix Workspace 应用程序图标并选择“检查更新”来完成此操作。

注意：

检查更新选项现在可用于 Citrix Workspace 应用程序的用户安装的实例和管理员安装的实例。

支持出站代理

SmartControl 允许管理员定义粒度策略，以便使用 Citrix Gateway 配置和强制执行 Citrix Virtual Apps and Desktops 的用户环境属性。例如，您可能希望禁止用户将驱动器映射到其远程桌面。您可以使用 Citrix Gateway 上的 SmartControl 功能来实现此操作。

但是，当 Citrix Workspace 应用程序和 Citrix Gateway 属于单独的企业帐户时，方案会发生变化。在这种情况下，客户端域无法应用 SmartControl 功能，因为客户端域上不存在网关。相反，您可以使用出站 ICA 代理。出站 ICA 代理允许您使用 SmartControl 功能，即使 Citrix Workspace 应用程序和 Citrix Gateway 部署在不同的组织中亦如此。

Citrix Workspace 应用程序支持使用 Citrix ADC LAN 代理启动会话。可以配置单个静态代理，也可以使用出站代理插件在运行时选择代理服务器。

可以使用以下方法配置出站代理：

- 静态代理：通过提供代理主机名和端口号来配置代理服务器。
- 动态代理：可以使用代理插件 DLL 在一个或多个代理服务器中选择单个代理服务器。

可以使用组策略对象管理模板和注册表编辑器配置出站代理。

有关出站代理的详细信息，请参阅 Citrix Gateway 文档中的 [出站 ICA 代理支持](#)。

有关配置出站代理的详细信息，请参阅 [出站代理](#)。

Citrix 嵌入式浏览器二进制文件

您现在可以排除 Citrix 嵌入式浏览器二进制文件，以免使用此功能。

此版本引入了一个命令行开关来排除 Citrix 嵌入式浏览器二进制文件。从 Citrix Workspace 应用程序安装位置运行 `/InstallEmbeddedBrowser=N` 开关以停止嵌入式浏览器功能。

仅在以下情况下才能排除 Citrix 嵌入式浏览器二进制文件：

- 全新安装
- 从不包含 Citrix 嵌入式浏览器二进制文件的版本进行升级。

如果您的 Citrix Workspace 应用程序版本包含 Citrix 嵌入式浏览器二进制文件，并且您正在升级到版本 2002，则嵌入式浏览器二进制文件会在升级期间自动更新。

增强了与 Microsoft Teams 的桌面共享功能

使用 Microsoft Teams 共享工作区时，Citrix Workspace 应用程序会在当前共享的监视器区域周围显示一个红色边框。您只能共享 **Desktop Viewer** 窗口，或者共享其顶部的任何本地窗口。最小化 **Desktop Viewer** 窗口时，屏幕共享将暂停。

Microsoft Teams 上的端点编码器性能估算器

HdxTeams.exe 是嵌入在 Citrix Workspace 应用程序中的 WebRTC 媒体引擎，用于处理 Microsoft Teams 重定向。当 HdxTeams.exe 进程启动时，它会预估端点的 CPU 在不超载的情况下可以维持的最佳编码分辨率。可能的值为 240p、360p、720p 和 1080p。

性能评估过程（也称为 `webrtcapi.EndpointPerformance`）在 HdxTeams.exe 初始化时运行。宏模块代码确定了使用特定端点可以实现的最佳分辨率。然后，在对等方之间或对等方与会议服务器之间的编解码器协商过程中包含尽可能高的分辨率。

有关配置端点编码器的信息，请参阅[编码性能估算器](#)。

有关信息，请参阅 Citrix Virtual Apps and Desktops 文档中的 [Microsoft Teams 优化](#)。

Citrix Analytics 服务的增强功能

在本版本中，Citrix Workspace 应用程序可以安全地将最新网络跃点的公用 IP 地址传输到 Citrix Analytics 服务。每次会话启动都会收集此数据。它可以帮助 Citrix Analytics 服务分析性能低下问题是否与特定地理区域相关。

默认情况下，IP 地址日志会发送到 Citrix Analytics 服务。但是，您可以使用注册表编辑器在 Citrix Workspace 应用程序中禁用此选项。

要禁用 IP 地址日志传输，请导航到以下注册表路径并将 `SendPublicIPAddress` 注册表项设置为 **Off**。

- 在 64 位 Windows 计算机上，导航到 `HKEY_LOCAL_MACHINE\SOFTWARE\Wow6432Node\Citrix\Dazzle`。
- 在 32 位 Windows 计算机上，导航到 `HKEY_LOCAL_MACHINE\SOFTWARE\Citrix\Dazzle`。

注意：

- IP 地址传输是在最佳情况下所做的努力。尽管 Citrix Workspace 应用程序会传输启动该应用程序的每个 IP 地址，但某些地址可能不准确。
- 在封闭的客户环境中（端点在 Intranet 中运行），请确保在端点上将 URL `https://locus.analytix.cloud.com/api/locateip` 列入白名单。

有关 Performance Analytics 如何使用此信息的详细信息，请参阅[性能自助服务](#)。

已修复的问题

HDX MediaStream Windows Media 重定向

- 在多显示器环境中，当您在用户会话中使用 Windows Media Player 播放 MP4 视频时，该视频可能会在主显示器上正常播放。但是，当您将播放器移动到其他屏幕时，使用扩展坞通过 DisplayLink 连接的辅助显示器或扩展显示器上可能会出现黑屏。[CVADHELP-11848]

会话/连接

- 尝试使用快速智能卡从 HDX RealTime Media Engine 重新连接到会话时，HDX RealTime Media Engine 可能会意外退出。[CVADHELP-12605]
- 已发布的应用程序收到许多在短时间内播放短声音的请求时，`wfica32.exe` 进程可能会意外退出。[CVADHELP-12855]
- 达到会话超时后，会话可能会自动注销。当您尝试再次启动会话时，会话启动所需的时间超过正常时间。出现网络中断时会出现此问题。[CVADHELP-13017]
- 启用了本地应用程序访问和 Desktop Lock 时，当您按 `Ctrl+Alt+Del` 键后执行切换用户功能时，本地用户会话可能会重新连接。但是，当服务器会话尝试重新连接时，VDA 会停留在显示已连接到桌面的消息的白屏上。桌面永远不会显示。[CVADHELP-13046]

- 无缝应用程序窗口可能会呈现为部分截断并保持截断，直到您手动调整窗口大小为止。[CVADHELP-13108]
- Workspace 应用程序现在在每次刷新或启动时都会执行快捷方式图标的存在检查。如果图标不可用，Workspace 应用程序将再次获取该图标。这样做可以确保快捷方式正确显示。[RFFWIN-15501]
- 尝试启用“双向内容重定向”策略（在计算机配置 > 管理模板 > 经典管理模板 (ADM) > Citrix 组件 > Citrix Workspace > 用户体验下）时，系统会提示您键入特定于 URL 的条目，即使您未启用特定于 URL 的应用程序或桌面覆盖亦如此。[RFFWIN-15867]

系统异常

- 捕获 CDF 跟踪时，Receiver.exe 进程可能会意外退出。[CVADHELP-13077]

要了解产品中的现有问题，请参阅[已知问题](#)。

1911

新增功能

带智能功能的 Workspace

本版本的适用于 Windows 的 Citrix Workspace 应用程序进行了优化，以在发布时利用 Workspace 智能功能。有关详细信息，请参阅[Workspace Intelligence Features - Microapps](#)（Workspace 智能功能 - 微应用）。

支持在 Citrix Endpoint Management 中自动注册 Windows 10 设备

注意：

自动注册功能为技术预览版。Citrix 建议仅在测试环境中使用技术预览版功能。

Citrix Workspace 应用程序现在允许 Windows 10 设备自动在 Endpoint Management 中注册。

注意：

- 此功能仅在 Windows 10 设备上受支持。
- 此功能仅适用于云部署。

已修复的问题

内容重定向

- 启用双向内容重定向策略后，用户设备上运行的 Internet Explorer 可能会显示在用户的任务栏上。此外，Internet Explorer 浏览器窗口不会出现在前台。[LD1924]

安装、卸载、升级

- 在安装了 Citrix HDX RealTime Media Engine 插件的情况下，将 Citrix Receiver for Windows 升级到版本 4.9 LTSR 累积更新后，您将无法启动会话。[LD1814]

无缝窗口

- 在已发布的应用程序中打开新窗口时，已发布的应用程序的图标可能会从任务栏中消失。[LD1868]

会话/连接

- 启用本地应用程序访问或桌面锁定后，尝试启动会话可能会失败。Citrix 登录屏幕显示消息请稍候以及“注销”和“断开连接”按钮。此外，屏幕闪烁几秒钟，然后闪烁停止，但请稍候消息仍然显示在该位置。[LD1124]
- 自动客户端重新连接 (ACR) 在网络中断后完成会话重新连接后，原始客户端计算机分辨率可能会意外应用到用户会话。当 DPI 在用户设备上未设置为 100% 时，以及在适用于 **Windows** 的 **Workspace** 应用程序 > 高级首选项 > 高 DPI 页面上选择“是”时，会出现此问题。[LD1423]
- 在 Citrix Workspace 应用程序中启用了 **Vprefer** 选项后，已发布的应用程序可能会在本地启动，但您可能会遇到以下两个问题：

- 系统环境不扩展。例如，%computername% 作为命令行参数在本地客户端上展开为 PC12345。系统环境变量不会扩展。例如，%computername% 作为命令行参数不会扩展到本地客户端计算机上的 PC12345。
- 命令行参数不会传递回客户端。例如，使用 `selfservice.exe -qlaunch IE11 http://www.citrix.com` 时，命令行参数作为“`!explore.exe %*`”传递，而不是传递回客户端。

[LD1450]

- 尝试使用快速智能卡从 HDX RealTime Media Engine 重新连接到会话时，HDX RealTime Media Engine 可能会意外退出。[LD1655]
- 使用适用于 Windows 的 Citrix Workspace 应用程序时，如果您最小化、最大化或调整桌面大小，灰色屏幕可能会与桌面重叠。[LD1656]
- 连接到 USB 2.0 端口时，Plantronics Blackwire 320 USB 耳机可能会从 Citrix 首选项的设备列表中消失。在优化模式与通用模式之间反复切换时会出现此问题。[LD1864]
- 在适用于桌面操作系统的 VDA 在第一个跃点中运行，而已发布的应用程序在第二个跃点中运行的双跃点方案中，可能会显示以下错误消息：

“Citrix HDX Engine has stopped working” (Citrix HDX Engine 已停止运行)

Exception caused the program to stop working correctly. Please close the program. (Citrix HDX Engine 已停止工作异常导致该程序停止正常运行。请关闭该程序。)

当您使用具有自定义虚拟通道的第三方应用程序并从不同的客户端设备重新连接或获取第一跃点桌面时会出现此问题。

[LD1898]

- 某些第三方应用程序可能无法按预期的方式作为无缝应用程序运行。窗口样式（例如，WS_DISABLED）未正确应用时会出现此问题。[LD1912]
- 启用本地应用程序访问后，在已发布的桌面中启动本地安装的第三方应用程序时，可能会出现以下问题：

- 启用 Desktop Lock 后，应用程序可能会最大化和最小化到屏幕右上角。您可以通过单击任务栏中的应用程序图标还原应用程序。
- 禁用 Desktop Lock 时，辅助窗口（例如小型身份验证对话框窗口）必须处于焦点位置。但是，主窗口始终在顶部，辅助窗口隐藏在主窗口后面。在将桌面设置为窗口模式之前，辅助窗口不会成为焦点。

[LD1979]

- 无缝应用程序窗口可能会呈现为部分截断并保持截断，直到您手动调整窗口大小为止。[LD2124]
- 如果 SelfServiceMode 标志设置为 false，在 Citrix Studio 中禁用应用程序时，应用程序快捷方式可能仍会显示在“开始”菜单中。[LD2126]

系统异常

- 为 CtxUsbm.sys 启用驱动程序验证程序后，CtxUsbm.sys 中的内存泄漏可能会导致出现蓝屏。此外，开发工具“驱动程序验证程序”不得在生产环境中使用。[LD1973]

要了解产品中的现有问题，请参阅[已知问题](#)。

1909

新增功能

新安装程序开关

本版本引入了一个名为 `/forceinstall` 的新安装程序开关。

使用此开关可以在以下情况下清理系统中安装的 Citrix Workspace 应用程序的任何现有配置和注册表项：

- 您正在从不受支持的 Citrix Workspace 应用程序进行升级。
- 安装或升级不成功。

注意：

`/forceinstall` 开关是 `/rcu` 开关的替换。

有关详细信息，请参阅安装部分中的[常用参数](#)。

已修复的问题

会话/连接

- 在适用于桌面操作系统的 VDA 在第一个跃点中运行，而已发布的应用程序在第二个跃点中运行的双跃点方案中，可能会显示以下错误消息：

“Citrix HDX Engine has stopped working”（Citrix HDX Engine 已停止运行）

Exception caused the program to stop working correctly. Please close the program.（Citrix HDX Engine 已停止工作异常导致该程序停止正常运行。请关闭该程序。）

当您使用具有自定义虚拟通道的第三方应用程序并从不同的客户端设备重新连接或获取第一跃点桌面时会出现此问题。[LD0479]

- 通过关闭一个显示器，然后最小化和最大化应用程序，将显示器数量从三个减少到两个。可能会出现两个白色屏幕。当便携式计算机的分辨率与其他分辨率不同时会出现此问题。此外，停靠或取消停靠您的便携式计算机时会出现此问题。[LD1558]
- 使用适用于 Windows 的 Citrix Workspace 应用程序 1902 或更高版本时，尝试将文本从已发布的应用程序复制到端点可能会失败。[LD1972]
- 使用 HDX Optimization for Microsoft Teams 时，当 User1 启动与 User2 的视频通话，然后共享桌面时，User2 可能会看到视频项目而非共享桌面。[RFIN-11863]
- 使用 HDX Optimization for Microsoft Teams 时，当 User1 启动与 User2 的视频通话时，两个用户都可以听到和看到对方。但是，当 User1 开始与 User2 共享桌面时，User2 可能会看到灰屏而非共享桌面。在 AMD 客户端上建立通话时会出现此问题。[RFIN-11866]
- 当 User1 启动与 User2 的视频通话，然后将 User3 添加到视频通话时，User1 的视频屏幕可能会变为黑色。使用 Microsoft Teams 的 HDX 优化时会出现此问题。因此，所有用户的视频屏幕都显示为黑色。[RFIN-11875]
- 使用 HDX Optimization for Microsoft Teams 时，当 User1 从某个应用程序的已发布实例启动与 User2 的视频通话，然后共享桌面时，User2 可能会仅看到黑屏而非 User1 的桌面。[RFIN-11952]
- 在注册表路径 `HKEY_LOCAL_MACHINE\SOFTWARE\WOW6432Node\Citrix\ICA Client\Engine\Lockdown Profiles\All Regions\Lockdown\Client Engine\HotKeys` 中，当 `EnableCtrlAltEnd` 属性的 `DWORD` 值设置为 1 时，无法启动已发布的桌面。[RFIN-12091]
- 使用 HDX Optimization for Microsoft Teams 时，Desktop Viewer 的显示窗口可能会在会议或通话过程中变得无响应。终止 HDXTeams.exe 进程之前，此问题一直存在。[RFIN-15231]

用户体验

- 多个应用程序运行过程中将鼠标指针悬停在应用程序图标上时，任务栏预览可能仅显示活动窗口的内容。
注意：如果客户端呈现 Flash 或 Windows 媒体重定向，任务栏预览可能无法正确显示。[LD1030]
- 基于客户端名称的应用程序枚举和筛选可能不适用于具有统一体验的本机 Citrix Receiver。[LD1427]
- 从 Internet Explorer 启动 VDI 桌面并将鼠标指针移到 VDI 桌面窗口时，VDI 桌面框架可能会失去焦点，并且鼠标指针隐藏在框架后面。[LD1486]

要了解产品中的现有问题，请参阅[已知问题](#)。

已知问题

2112.1 中的已知问题

- 当启用了应用程序保护的适用于 Windows 的 Citrix Workspace 应用程序在后台启动时，Print Screen 键可能无法捕获屏幕截图。[RFIN-25835]

- Citrix Workspace 应用程序的全新安装或更新操作可能会导致延迟约 10-30 分钟。有关详细信息，请参阅 Citrix 知识中心文章 [CTX335639](#)。[RFWIN-25752]
- 启用代理身份验证后，从适用于 Windows 的 Citrix Workspace 应用程序注销可能不会成功。[RFWIN-24813]
- 如果您在 Microsoft Windows 11 计算机上使用 Citrix Workspace 应用程序，活动源和操作选项卡可能会丢失。[WSP-13311]
- 使用 Citrix Workspace Browser 时，即使受保护的窗口已最小化，也无法截取不受保护的 URL 窗口的屏幕截图。[CTXBR-1925]
- 如果您启用了“浏览器内容重定向”功能，则无法登录 Google Meet。[HDX-34649]
解决方法如下：

1. 确保 <https://www.youtube.com/>* 在访问控制列表中。
2. 确保 <https://accounts.google.com/>* 在身份验证站点列表中。
3. 在任何 Google 中介站点（例如 YouTube）上登录您的 Google 帐户。
4. 在 Google Chrome 的同一实例中启动 Google Meet。

- 在 Citrix Workspace 应用程序 2112.1 中，在优化的 Microsoft Teams 视频通话中打开网络摄像机时，端点上的 CPU 利用率可能会很高。

解决方法：在端点上创建以下注册表项：

Computer\HKEY_CURRENT_USER\SOFTWARE\Citrix\HDXMediaStream

名称：UseDefaultCameraConfig

类型：REG_DWORD

值：0

[HDX-37168]

2109.1 中的已知问题

在此版本中没有发现新问题。

2109 中的已知问题

如果您以用户身份安装了版本低于 2109 的 Workspace 应用程序，而管理员安装的版本为 21.0.9，则当您以用户身份重新登录设备时，将显示 **Entry point not found**（找不到入口点）错误消息。单击确定时，该消息将消失，并且 Workspace 应用程序将更新到版本 21.0.9。[RFWIN-25008]

如果您的管理员在 Google Chrome 中安装了外部扩展，则当打开时 Citrix Workspace Browser 将崩溃。[CTXBR-2135]

2108 中的已知问题

用户名包含西里尔字符或东亚字符时，会话在客户端计算机上在脱机模式（服务连续性）下无法启动。[RFWIN-23906]

2107 中的已知问题

在此版本中没有发现新问题。

2106 中的已知问题

- 在启用了服务连续性功能的应用商店中，您可能无法启动资源。Unicode 用户会遇到此问题。[RFWIN-23439]
- 尝试使用 VDA 上安装的适用于 Windows 的 Citrix Workspace 应用程序重定向网络摄像机时，网络摄像机可能会出现故障。[HDX-28691]

2105 中的已知问题

- 在会话期间，当您单击检查更新并成功下载更新时，当前会话不会在下载成功对话框中列出。[RFWIN-23152]

2103.1 中的已知问题

- 自助服务插件窗口为空，会话启动时不显示任何应用程序。由于第三方的限制，使用 Intel Xe 图形卡时会出现此问题。[CVADHELP-17005]
- 尝试使用日语、中文或韩语 IME 撰写字符可能无法正常工作。撰写窗口看上去放错位置，不是无缝的。使用 Citrix Virtual Apps and Desktops 会话和 SaaS 应用程序时不会出现此问题。[RFWIN-21158]
- 尝试退出 Citrix Workspace 应用程序可能会失败。当用户凭据提示反复出现时会出现此问题。[RFWIN-22491]
- 为应用程序创建桌面快捷方式并重新启动客户端设备后，首次尝试从快捷方式启动应用程序可能会失败。使用命令行界面安装 Citrix Workspace 应用程序时，如果未指定 `storedescription`，则会出现此问题。[RFWIN-22510]
- 从 Citrix Files 下载.txt 文件时，日语文件名可能会出现乱码。[RFWIN-22516]
- 当您尝试使用 Microsoft Teams HDX 优化进行点对点通话时，通话可能会失败。如果 VDA 版本为 2103 或更低版本，适用于 Windows 的 Workspace 应用程序为 2103 或更高版本，则会出现此问题。此问题在 Virtual Delivery Agent (VDA) 2106 中已修复。

2102 中的已知问题

- 尝试启动 ICA 会话可能会失败。当代理服务器使用端口 8080 而不是自定义端口时，会出现此问题。[CVADHELP-15977]
- 在应用程序会话中，当您在 Microsoft Paint 中打开要扫描的图像时，Microsoft Paint 应用程序和扫描过程可能都变得无响应。在窗口化模式下启动会话时会出现此问题。[RFWIN-21413]
- 在配置了 Azure Active Directory 多重身份验证 (MFA) 的计算机上，即使已选择使我保持登录状态和 60 天内不再询问选项，系统也会显示登录提示。[RFWIN-21623]
- 在已加入 Azure Active Directory 的计算机上尝试登录 Citrix Workspace 应用程序可能会失败。未显示身份验证提示时会出现此问题。[RFWIN-21624]
- 启动已发布的桌面会话时，自助服务插件对话框将显示在前台。在 Delivery Controller 上启用本地应用程序访问策略时，会出现此问题。[RFWIN-21629]

- 使用 **ALT + Tab** 键尝试切换窗口可能会导致 Citrix Workspace 应用程序出现空白屏幕。在窗口化模式下启动会话时会出现此问题。[RFIN-21828]
- 如果您在 Microsoft Teams 通话中使用网络摄像机或视频，`HDXrtcengine.exe` 可能会变得无响应。解决方法：请参阅知识中心文章 [CTX296639](#)。[HDX-29122]

2012.1 中的已知问题

在此版本中没有发现新问题。

2012 中的已知问题

- 如果您尝试将受保护的应用程序添加到收藏夹，则可能会显示以下消息：“您的应用程序当前不可用...” 然后单击确定时，将显示以下消息：“无法添加应用程序。” 切换到收藏夹屏幕后，受保护的应用程序将在此处列出，但无法将其从收藏夹中删除。[WSP-5497]
- 在启用了浏览器内容重定向的 Chrome 浏览器中，当您单击打开新选项卡的链接时，该选项卡可能无法打开。解决方法为，在 **Pop-ups blocked**（阻止了弹出窗口）消息中选择 **Always allow pop-ups and redirects**（始终允许弹出窗口和重定向）。[HDX-23950]
- 将 Citrix Workspace 应用程序从版本 2012 自动更新到更高版本失败，并显示以下错误消息：
Could not load file or assemble Newtonsoft.Json（无法加载文件或程序集 Newtonsoft.Json）
仅在 Citrix Workspace 应用程序的管理员安装的实例上启用了自动更新时才会出现此问题。
解决方法为，从 Citrix [下载](#) 页面下载 Citrix Workspace 应用程序版本 2012.1 或更高版本并手动安装。
[RFIN-21715]
- 如果启动应用程序栏，然后在适用于 Windows 的 Citrix Workspace 应用程序中打开连接中心菜单，应用程序栏不会显示在对其进行托管的服务器下。[HDX-27504]
- 如果使用适用于 Windows 的 Citrix Workspace 应用程序并在垂直位置启动应用程序栏，该应用程序栏将覆盖“开始”菜单或系统时钟托盘。[HDX-27505]

2010 中的已知问题

在此版本中没有发现新问题。

2009.6 中的已知问题

- 尝试最小化或最大化 Citrix Workspace 应用程序屏幕可能会瞬间扭曲屏幕。[RFIN-20692]

2009 中的已知问题

在此版本中没有发现新问题。

2008 中的已知问题

- 即使受保护的窗口已最小化，**Print Screen** 键也可能无法捕获屏幕截图。出现此问题时，请退出并重新启动 Citrix Workspace 应用程序。[RFIN-16777]
- 当非管理员使用 FastConnect API 登录时，自助服务窗口为空。解决方法为，重新启动客户端设备。[RFIN-19804]
- 启动受保护的 VDA 会话时，会阻止您尝试在受保护的 VDA 上捕获屏幕截图。[RFIN-19823]

2006.1 中的已知问题

- 如果在 Windows 2012 R2 计算机上卸载媒体基础功能，该服务器上安装的 Citrix Workspace 应用程序的实例将变得无响应。[RFIN-17628]

2002 中的已知问题

- 当受保护的 Citrix Workspace 应用程序会话最小化时，尝试使用 Print Screen 键捕获屏幕可能会失败。[RFIN-15155]
- 当您在已发布的会话和本地设备上启动 Microsoft Word 并从帐户中删除应用商店时，在本地设备上启动应用程序时会出现以下错误消息：

是否要查找 **Citrix Workspace** 中用于打开此文件的应用程序？

[RFIN-15884]
- 尝试在启用了 SSL 的 VDA 上启动会话可能会失败。[RFIN-16129]
- 在受保护的桌面会话中，尝试截取非受保护会话的屏幕截图可能会失败。[RFIN-16704]
- 您可能无法使用 GUI 删除使用组策略对象 (GPO) 管理模板添加的应用商店详细信息。[RFIN-16754]
- 尝试更改受保护会话中的显示内容会导致会话退出。[RFIN-16784]

1911 中的已知问题

- 无法使用 DUO 身份验证连接到 StoreFront。[LD1497]
- 会话窗口不会出现在前台。[LD2089]
- 在双跃点场景中，会话可能会变得无响应。[LD2185]
- 通过云部署中的通用 USB 重新定向使用网络摄像头时，会话将变得无响应，显示蓝屏。[LD2432]
- 在会话启动期间，进度条显示正在连接... 消息，而非选定的应用程序名称。[LD2450]
- 在配置了 Dell Wyse RAM 的系统中，Citrix Workspace 应用程序安装失败并显示以下错误：

“系统无法打开指定的设备或文件”。

[LD2480]

- 在多显示器设置中，文本可能看起来不清楚。[LD2484]
- 当您在会话中取消停靠便携式计算机时，它会在一段时间内无响应，然后出现以下错误：
连接已中断
[LD2496]
- 使用组策略对象管理策略配置双向内容重定向功能，并取消选中启用 **URL** 特定的已发布应用程序或桌面替代选项时，配置不成功，并显示以下错误：
未将任何条目添加到列表。请确保将一个条目添加到该列表。
[LD2510]
- 在 Microsoft Teams 会议中，当您视频设置为开时，自助视频预览可能会频繁闪烁。[RFIN-11993]
- 在 Windows 10 RS 6 系统中，当您 UDT 设置为关并使用防火墙命令禁用网络时，通用网关协议可能无法正常运行。这是第三方限制。解决方法为，在 DDC 上启用 **HDX** 自适应传输策略。[RFIN-15116]
- 当同一资源在一个站点中启用，在另一个站点中禁用时，资源名称会附加 **1**。[RFIN-15395]
- 在 Microsoft Teams 中，视频不会在断开连接后恢复，在视频预览启动时重新连接。[RFIN-15539]

1909 中的已知问题

- 启用了双向内容重定向后，Internet Explorer 窗口不会出现在前台。[LD1924]
- 使用 Ctrl+Alt+Del 切换用户时，尝试重新连接到会话可能会失败并变得无响应。将出现以下消息：
已连接到桌面
[LD2063]
- 在注册表编辑器中将 **SelfServiceMode** 选项设置为 **False** 并单击刷新时，应用程序快捷方式不会从“开始”菜单中删除。[LD2126]
- 对于超过 2048 个字符的 URL，URL 重定向失败。[LD2210]

第三方声明

适用于 Windows 的 Citrix Workspace 应用程序可能包含根据以下文档中定义的条款进行许可的第三方软件：

[适用于 Windows 的 Citrix Workspace 应用程序第三方声明](#) (PDF 下载)

系统要求和兼容性

February 9, 2022

要求

- 最低 1 GB RAM。
- Microsoft Edge WebView2 Runtime 版本 92 或更高版本。

注意：

自版本 2107 起，Microsoft Edge WebView2 Runtime 安装程序随 Citrix Workspace 应用程序安装程序打包。

Workspace 应用程序安装过程中，安装程序会检查系统中是否存在 Microsoft Edge WebView2 Runtime，如果找不到，则进行安装。

如果您尝试以非管理员权限安装或升级 Citrix Workspace 应用程序，但 Microsoft Edge WebView2 Runtime 不存在，安装将停止并显示以下消息：

“必须以管理员身份登录才能安装以下必备软件包：

Edge Webview2 Runtime”

- 自助服务插件需要 NET 4.6.2。此插件允许您从 Workspace 用户界面或命令行订阅和启动应用程序和桌面。有关详细信息，请参阅[使用命令行参数](#)。

当您尝试安装或升级到 Citrix Workspace 应用程序 1904 或更高版本，但必备的 .NET Framework 版本在 Windows 系统中不可用时，Citrix Workspace 应用程序安装程序将下载并安装所需的 .NET Framework 版本。

注意：

在以下情况下安装将失败：

- 您尝试使用非管理员权限安装或升级 Citrix Workspace 应用程序，
- .NET Framework 4.6.2 或更高版本未出现在系统中

- 最新版本的 Microsoft Visual C++ Redistributable。

注意：

Citrix 建议您使用最新版本的 Microsoft Visual C++ Redistributable。否则，升级过程中可能会出现重新启动提示。

自版本 1904 起，Microsoft Visual C++ Redistributable 安装程序随 Citrix Workspace 应用程序安装程序打包。Workspace 应用程序安装过程中，安装程序会检查系统中是否存在 Microsoft Visual C++ Redistributable 程序包，并在必要时进行安装。

注意：

如果您的系统中不存在 Microsoft Visual C++ 可再发行组件包，使用非管理员权限安装 Citrix Workspace 应用程序可能会失败。

只有管理员能够安装 Microsoft Visual C++ Redistributable 程序包。

有关 .NET Framework 或 Microsoft Visual C++ Redistributable 安装问题的故障排除，请参阅 Citrix 知识中心文章 [CTX250044](#)。

注意：

您必须连接到 Internet 才能下载和安装 Microsoft Edge WebView2 Runtime、.NET Framework 和 Microsoft Visual C++ Redistributable。否则，管理员可以使用部署方法（例如 SCCM）安装这些要求。

兼容性列表

Citrix Workspace 应用程序与当前所有受支持的 Citrix Virtual Apps and Desktops 和 Citrix Gateway 版本兼容，这些版本在 [Citrix 产品生命周期列表](#) 中列出。

适用于 Windows 的 Citrix Workspace 应用程序与以下 Windows 操作系统兼容：

注意：

- Citrix Workspace 应用程序 2009.5 及更高版本可防止在不支持的操作系统上进行安装。
- 自版本 2006 起，已停止对 Windows 7 的支持。
- Citrix Gateway End-Point Analysis Plug-in (EPA) 在 Citrix Workspace 上受支持。在本机 Citrix Workspace 应用程序中，仅在使用 nFactor 身份验证时才受支持。有关详细信息，请参阅 Citrix ADC 文档中的 [将预身份验证和后身份验证 EPA 扫描配置为 nFactor 身份验证中的一个因素](#)。

操作系统

Windows 11

Windows 10 Enterprise (32 位和 64 位版本)。有关兼容的 Windows 10 版本的详细信息，请参阅 [Windows 10 与适用于 Windows 的 Citrix Workspace 应用程序的兼容性](#)。

Windows 10 Enterprise (2016 LTSB 1607、LTSC 2019)

Windows 10 (IoT Enterprise*、Home edition**、Pro)

Windows 8.1 (32 位、64 位和 Embedded Edition)

Windows Server 2022

Windows Server 2019

Windows Server 2016

Windows Server 2012 R2 (Standard Edition 和 Datacenter Edition)。

* 支持 Windows 10 IoT Enterprise 2015 LTSB、Windows 10 IoT Enterprise 2016 LTSB、周年更新、创意者更新、秋季创意者更新。

** 不支持域直通身份验证、Desktop Lock、FastConnect API 以及需要加入域的 Windows 计算机的配置。

Windows 10 与适用于 Windows 的 Citrix Workspace 应用程序的兼容性

在 Windows 10 操作系统中，Microsoft 引入了一种新的方法来构建、部署和服务 Windows: [Windows 即服务](#)。新功能打包到功能更新中（1703、1709、1803 等主要版本）。缺陷修复和安全修补程序被打包到质量更新中。可以使用 SCCM 等现有管理工具部署这些更新。

注意：

- 我们不建议将早期的 Citrix 软件版本安装到半年频道版本。
- 一旦 Windows 10 版本到达服务终止状态，该版本将不再由 Microsoft 提供服务或支持。Citrix 支持在其制造商支持的操作系统中运行其软件。有关 Windows 10 结束服务的信息，请参阅 [Microsoft 的 Windows 生命周期概况介绍](#)。

下表列出了 Windows 10 版本号以及适用于 Windows 的 Citrix Workspace 应用程序的相应兼容版本。

Windows 10 版本号	内部版本号	Citrix Workspace 应用程序版本
21H2	19044	2112.1 及更高版本
21H1	19043.928	2106 及更高版本
20H2	19042.508	2012 及更高版本
2004	19041.113	2006.1 及更高版本
1909	18363.418	1911 及更高版本
1903	18362.116	1909 及更高版本
1809	17763.107	1812 及更高版本
1803	17134.376	1808 及更高版本

注意：

Windows 10 版本仅与提及的 Citrix Workspace 应用程序版本兼容。例如，Windows 10 版本 21H1 与 2106 之前的版本不兼容。

验证可用磁盘空间

下表提供了有关安装 Citrix Workspace 应用程序所需的磁盘空间的详细信息。

安装类型	所需磁盘空间
全新安装	572 MB
升级	350 MB

Citrix Workspace 应用程序检查完成安装所需的磁盘空间。该验证在全新安装及升级过程中完成。

注意：

- 安装程序仅在解压缩安装包后对磁盘空间执行检查。
- 如果无提示安装过程中系统的磁盘空间不足，则不显示该对话框，而是在 `CTXInstall_TrolleyExpress-*.log` 中记录错误消息。

连接、证书和身份验证

连接

- HTTP 应用商店
- HTTPS 应用商店
- Citrix Gateway 10.5 及更高版本

证书

注意：

适用于 Windows 的 Citrix Workspace 应用程序已经过数字签名。数字签名带有时间戳。因此，证书即使在过期后也有效。

- 专用（自签名）证书
- Root
- 通配符证书
- 中间证书

专用（自签名）证书

如果远程网关上存在专用证书，请在访问 Citrix 资源的用户设备上安装组织的证书颁发机构颁发的根证书。

注意：

如果在连接时无法验证远程网关的证书，则会显示不受信任的证书警告。当本地密钥库中缺少根证书时会出现此警告。用户选择忽略警告并继续时，会显示应用程序但无法启动。

根证书

对于加入了域的计算机，可以使用组策略对象管理模板分发和信任 CA 证书。

对于未加入域的计算机，组织可以创建一个自定义安装软件包以分发和安装 CA 证书。请与系统管理员联系以获得帮助。

通配符证书

通配符证书在同一域内的某个服务器上使用。

Citrix Workspace 应用程序支持通配符证书。请按照贵组织的安全策略使用通配符证书。通配符证书的替代项是指包含服务器名称列表和使用者备用名称 (SAN) 扩展的证书。私有证书颁发机构和公共证书颁发机构负责颁发这些证书。

中间证书

如果您的证书链中包含中间证书，必须将该中间证书附加到 Citrix Gateway 服务器证书。有关信息，请参阅 [Configuring Intermediate Certificates](#) (配置中间证书)。

身份验证

对 **StoreFront** 进行身份验证

	适用于 Web 的 Workspace	StoreFront 服 务站点 (本机)	StoreFront、 Citrix Virtual Apps and Desktops (本 机)	Citrix Gateway 到适 用于 Web 的 Workspace	Citrix Gateway 到 StoreFront 服 务站点 (本机)
匿名	是	是			
域	是	是	是	是 *	是 *
域直通	是	是	是		
安全令牌				是 *	是 *
双重身份验证 (域 + 安全令牌)				是 *	是 *
SMS				是 *	是 *
智能卡	是	是		是	是
用户证书				是 (Citrix Gateway 插件)	是 (Citrix Gateway 插件)

* 在设备上安装或不安装 Citrix Gateway 插件均可。

注意：

Citrix Workspace 应用程序支持使用 Citrix Gateway 到 StoreFront 本机服务的双重身份验证 (域 + 安全令牌)。

证书吊销列表

证书吊销列表 (CRL) 允许 Citrix Workspace 应用程序检查服务器的证书是否已吊销。证书检查有助于改善服务器的加密身份验证，提高用户设备与服务器之间的 TLS 连接的整体安全性。

可以在多个级别启用 CRL 检查。例如，可以将 Citrix Workspace 应用程序配置为只检查其本地证书列表，也可以配置为同时检查本地和网络证书列表。还可以将证书检查机制配置为只有在验证了所有 CRL 之后才允许用户登录。

如果要在本地计算机中配置证书检查，请退出 Citrix Workspace 应用程序。检查是否已关闭所有 Citrix Workspace 组件（包括连接中心）。

有关详细信息，请参阅[传输层安全性](#)部分。

安装和卸载

February 14, 2022

可以通过以下方式安装 Citrix Workspace 应用程序：

- 从[下载页面](#)下载 `CitrixWorkspaceApp.exe` 安装包，或者
- 从贵公司的下载页面（如果可用）。

可以通过以下方式安装软件包：

- 运行基于 Windows 的交互式安装向导。或
- 使用命令行界面键入安装程序文件名、安装命令和安装属性。有关使用命令行界面安装 Citrix Workspace 应用程序的信息，请参阅[使用命令行参数](#)。

使用管理员和非管理员权限进行安装：

用户和管理员都可以安装 Citrix Workspace 应用程序。仅当将[直通身份验证](#)和 [Citrix Ready Workspace Hub](#) 与适用于 Windows 的 Citrix Workspace 应用程序结合使用时才需要管理员权限。

下表描述了以管理员或用户身份安装 Citrix Workspace 应用程序时的差异：

	安装文件夹	安装类型
管理员	C:\Program Files (x86)\Citrix\ICA Client	每系统安装
用户	%USERPROFILE%\AppData\Local\Citrix\ICA Client	每用户安装

使用基于 **Windows** 的安装程序

可以通过使用以下方法手动运行 `CitrixWorkspaceApp.exe` 安装程序包来安装适用于 Windows 的 Citrix Workspace 应用程序：

- 安装介质
- 网络共享
- Windows 资源管理器
- 命令行接口

默认情况下，安装程序日志位于 `%temp%\CTXReceiverInstallLogs*.logs`。

1. 启动 `CitrixWorkspaceApp.exe` 文件并单击启动。
2. 阅读并接受 EULA，然后继续安装。
3. 在具有管理员权限的已加入域的计算机上进行安装时，会出现一个单点登录对话框。有关详细信息，请参阅[域直通身份验证](#)。
4. 按照基于 Windows 的安装程序完成安装。

安装完成后，Citrix Workspace 应用程序会请求您添加一个帐户。有关如何添加帐户的信息，请参阅[添加帐户或切换服务器](#)。

使用命令行参数

可以通过指定不同的命令行选项来自定义 Citrix Workspace 应用程序安装程序。安装程序包将在启动安装程序之前自解压到系统临时目录。空间要求包括程序文件、用户数据以及启动多个应用程序后使用的临时目录。

要使用 Windows 命令行安装 Citrix Workspace 应用程序，请启动命令提示符并在一行中键入以下内容：

- 安装程序文件名，
- 安装命令，以及
- 安装属性

可用的安装命令和属性如下：

```
CitrixWorkspaceApp.exe [commands] [properties]
```

命令行参数列表

参数大致分类如下：

- [常用参数](#)
- [安装参数](#)
- [HDX 功能参数](#)
- [首选项和用户界面参数](#)
- [身份验证参数](#)

常用参数

- `/?` 或 `/help` - 列出所有安装命令和属性。
- `/silent` - 在安装过程中禁用安装对话框和提示。
- `/noreboot` - 在安装过程中禁止显示重新启动提示。禁止显示重新启动提示时，处于暂停状态的 USB 设备无法识别。只有在重新启动设备后才会激活 USB 设备。
- `/includeSSON` - 要求您以管理员身份安装。指示 Citrix Workspace 应用程序随 Single Sign-On 组件安装。有关详细信息，请参阅[域直通身份验证](#)。
- `/rcu` - `/rcu` 开关仅在从不受支持的软件版本升级时才有效。指示 Citrix Workspace 应用程序通过卸载现有版本完成安装或升级。`/rcu` 开关也会清除现有或较旧的设置。

注意：

`/rcu` 开关自版本 1909 起已弃用。有关详细信息，请参阅[弃用](#)。

- `/forceinstall` - 清理系统中安装的 Citrix Workspace 应用程序的任何现有配置或条目时，此开关非常有效：请在以下情况下使用此开关：
 - 从不受支持的 Citrix Workspace 应用程序版本进行升级。
 - 安装或升级不成功。

安装参数

`/AutoUpdateCheck`

指示 Citrix Workspace 应用程序在有可用更新时进行检测。

注意：

`/AutoUpdateCheck` 为必需参数，必须设置才能配置 `/AutoUpdateStream`、`/DeferUpdateCount`、`/AURolloutPriority` 等其他参数。

- 自动（默认设置） - 系统将在有可用更新时向您发出通知。例如，`CitrixWorkspaceApp.exe /AutoUpdateCheck=auto`。
- 手动 - 系统在有可用更新时不向您发出通知。手动检查更新。例如，`CitrixWorkspaceApp.exe /AutoUpdateCheck=manual`。
- 已禁用 - 禁用自动更新。例如，`CitrixWorkspaceApp.exe /AutoUpdateCheck=disabled`。

`/AutoUpdateStream`

如果您已启用自动更新，则可以选择要更新的版本。有关详细信息，请参阅[生命周期里程碑](#)。

- LTSR - 仅自动更新到长期服务版本累积更新。例如，`CitrixWorkspaceApp.exe /AutoUpdateStream=LTSR`。

- 当前 - 自动更新到最新版本的 Citrix Workspace 应用程序。例如，`CitrixWorkspaceApp.exe / AutoUpdateStream=Current`。

/DeferUpdateCount

指示更新可用时可以推迟通知的次数。有关详细信息，请参阅 [Citrix Workspace 更新](#)。

- -1 (默认值) - 允许推迟任意次通知。例如，`CitrixWorkspaceApp.exe /DeferUpdateCount=-1`。
- 0 - 指示针对每个可用更新您将 (仅) 收到一条通知。不再提醒您有关此更新的信息。例如，`CitrixWorkspaceApp.exe /DeferUpdateCount=0`。
- 任何其他数字“n”- 允许推迟通知“n”次。以后提醒我选项显示“n”次。例如，`CitrixWorkspaceApp.exe /DeferUpdateCount=<n>`。

/AURolloutPriority

新版本的应用程序可用时，Citrix 会在特定交付期间推出更新。使用此参数，您可以控制在交付周期内的哪个时间可以接收更新。

- 自动 (默认值) - 您将在 Citrix 配置的交付周期内收到更新。例如，`CitrixWorkspaceApp.exe / AURolloutPriority=Auto`。
- 快 - 您将在交付周期开始时收到更新。例如，`CitrixWorkspaceApp.exe /AURolloutPriority=Fast`。
- 中 - 您将在交付期间中间时段收到更新。例如，`CitrixWorkspaceApp.exe /AURolloutPriority=Medium`。
- 慢 - 您将在交付周期结束时收到更新。例如，`CitrixWorkspaceApp.exe /AURolloutPriority=Slow`。

/includeappprotection

通过限制客户端受键盘记录和屏幕捕获恶意软件影响的能力，提供增强的安全性。

- `CitrixWorkspaceApp.exe /includeappprotection`

有关详细信息，请参阅 [应用程序保护](#)。

/InstallEmbeddedBrowser

排除 Citrix 嵌入式浏览器二进制文件。运行 `/InstallEmbeddedBrowser=N` 开关以排除嵌入式浏览器功能。

INSTALLDIR

指定 Citrix Workspace 应用程序安装的自定义安装目录。默认路径为 `C:\Program Files\Citrix`。例如，`CitrixWorkspaceApp.exe INSTALLDIR=C:\Program Files\Citrix`。

ADDLOCAL

安装一个或多个指定的组件。例如 `CitrixWorkspaceapp.exe ADDLOCAL=ReceiverInside,ICA_Client,AM,SELFSERVICE,DesktopViewer,Flash,Vd3d,WebHelper,BrowserEngine,WorkspaceHub,USB`。

注意：

默认情况下，`ReceiverInside`、`ICA_Client` 和 `AM` 在安装 Citrix Workspace 应用程序时安装。

HDX 功能参数

ALLOW_BIDIRCONTENTREDIRECTION

指示是否在客户端与主机之间启用了双向内容重定向。有关详细信息，请参阅 Citrix Virtual Apps and Desktops 文档中的[双向内容重定向策略设置](#)部分。

- 0 (默认值) - 指示双向内容重定向处于禁用状态。例如，`CitrixWorkspaceApp.exe ALLOW_BIDIRCONTENTREDIRECTION=0`。
- 1 - 指示双向内容重定向处于启用状态。例如，`CitrixWorkspaceApp.exe ALLOW_BIDIRCONTENTREDIRECTION=1`。

FORCE_LAA

指示 Citrix Workspace 应用程序随客户端本地应用程序访问组件安装。请使用管理员权限安装 Workspace 应用程序，以便此组件能够运行。有关详细信息，请参阅“Citrix Virtual Apps and Desktops”文档中的[本地应用程序访问](#)。

- 0 (默认值) - 指示未安装本地应用程序访问组件。例如，`CitrixWorkspaceApp.exe FORCE_LAA =0`。
- 1 - 指示安装客户端本地应用程序访问组件。例如，`CitrixWorkspaceApp.exe FORCE_LAA =1`。

LEGACYFTAICONS

指定您是否希望显示与订购的应用程序具有文件类型关联的文档或文件的图标。

- False (默认设置) - 显示与订购的应用程序具有文件类型关联的文档或文件的图标。设置为 false 时，操作系统将为没有为其指定特定图标的文档生成一个图标。操作系统生成的图标由较小版本的应用程序图标覆盖的通用图标组成。例如，`CitrixWorkspaceApp.exe LEGACYFTAICONS=False`。
- True - 不显示与订购的应用程序具有文件类型关联的文档或文件的图标。例如，`CitrixWorkspaceApp.exe LEGACYFTAICONS=True`。

ALLOW_CLIENTHOSTEDAPPSURL

在用户设备上启用 URL 重定向功能。有关详细信息，请参阅“Citrix Virtual Apps and Desktops”文档中的[本地应用程序访问](#)。

- 0 (默认值) - 在用户设备上禁用 URL 重定向功能。例如, `CitrixWorkspaceApp.exe ALLOW_CLIENHOSTEDAPPSURL=0`。
- 1- 在用户设备上启用 URL 重定向功能。例如, `CitrixWorkspaceApp.exe ALLOW_CLIENHOSTEDAPPSURL=1`。

首选项和用户界面参数

ALLOWADDSTORE

允许您根据指定的参数配置应用商店 (HTTP 或 https)。

- S (默认值) - 仅允许您添加或删除安全应用商店 (使用 HTTPS 配置)。例如, `CitrixWorkspaceApp.exe ALLOWADDSTORE=S`。
- A - 允许您添加或删除安全应用商店 (HTTPS) 和非安全应用商店 (HTTP)。如果 Citrix Workspace 应用程序是按用户安装的, 则不适用。例如, `CitrixWorkspaceApp.exe ALLOWADDSTORE=A`。
- N - 不允许用户添加或删除自己的应用商店。例如, `CitrixWorkspaceApp.exe ALLOWADDSTORE=N`。

ALLOWSAVEPWD

允许您在本地保存应用商店凭据。此参数仅适用于使用 Citrix Workspace 应用程序协议的应用商店。

- S (默认值) - 仅允许保存安全应用商店的密码 (已配置 HTTPS)。例如, `CitrixWorkspaceApp.exe ALLOWSAVEPWD=S`。
- N - 不允许保存密码。例如, `CitrixWorkspaceApp.exe ALLOWSAVEPWD=N`。
- A - 允许保存安全应用商店 (HTTPS) 和非安全应用商店 (HTTP) 的密码。例如, `CitrixWorkspaceApp.exe ALLOWSAVEPWD=A`。

STARTMENUDIR

指定“开始”菜单中的快捷方式的目录。

- `<Directory Name>` - 默认情况下, 应用程序显示在开始 > 所有程序下。可以在 `\Programs` 文件夹中指定快捷方式的相对路径。例如, 要将快捷方式放置在开始 > 所有程序 > **Workspace** 下, 请指定 `STARTMENUDIR=\Workspace`。

DESKTOPDIR

指定桌面快捷方式的目录。

注意:

使用 `DESKTOPDIR` 选项时, 请将 `PutShortcutsOnDesktop` 项设置为 `True`。

- `<Directory Name>` - 可以指定快捷方式的相对路径。例如, 要将快捷方式放置在开始 > 所有程序 > **Workspace** 下, 请指定 `DESKTOPDIR=\Workspace`。

SELFSERVICEMODE

控制对自助服务 Workspace 应用程序用户界面的访问。

- True - 指示用户有权访问自助服务用户界面。例如，`CitrixWorkspaceApp.exe SELFSERVICEMODE=True`。
- False - 指示用户无法访问自助服务用户界面。例如，`CitrixWorkspaceApp.exe SELFSERVICEMODE=False`。

ENABLEPRELAUNCH

控制会话预启动。有关详细信息，请参阅[应用程序启动时间](#)。

- True - 指示会话预启动功能处于启用状态。例如，`CitrixWorkspaceApp.exe ENABLEPRELAUNCH=True`。
- False - 指示会话预启动功能处于禁用状态。例如，`CitrixWorkspaceApp.exe ENABLEPRELAUNCH=False`。

DisableSetting

隐藏快捷方式和重新连接选项，使其不在高级首选项表中显示。有关详细信息，请参阅在“高级首选项”表中[隐藏特定设置](#)。

- 0（默认值） - 在“高级首选项”表中显示快捷方式和重新连接选项。例如，`CitrixWorkspaceApp.exe DisableSetting=0`。
- 1 - 仅在“高级首选项”表中显示重新连接选项。例如，`CitrixWorkspaceApp.exe DisableSetting=1`。
- 2 - 仅在“高级首选项”表中显示快捷方式选项。例如，`CitrixWorkspaceApp.exe DisableSetting=2`。
- 3 - 在“高级首选项”表中隐藏快捷方式和重新连接选项。例如，`CitrixWorkspaceApp.exe DisableSetting=3`。

EnableCEIP

指示您参与客户体验改善计划。有关详细信息，请参阅[CEIP](#)。

- True（默认设置） - 选择加入 Citrix 客户体验改善计划 (CEIP)。例如，`CitrixWorkspaceApp.exe EnableCEIP=True`。
- False - 选择退出 Citrix 客户体验改善计划 (CEIP)。例如，`CitrixWorkspaceApp.exe EnableCEIP=False`。

EnableTracing

控制 **AlwaysOn** 跟踪功能。

- True (默认设置) - 启用 **AlwaysOn** 跟踪功能。例如, `CitrixWorkspaceApp.exe EnableTracing=true`。
- False - 禁用 **AlwaysOn** 跟踪功能。例如, `CitrixWorkspaceApp.exe EnableTracing=false`。

CLIENT_NAME

指定服务器用来识别用户设备的名称。

- `<ClientName>` - 指定服务器上用来识别用户设备的名称。默认名称为 `%COMPUTERNAME%`。例如, `CitrixReceiver.exe CLIENT_NAME=%COMPUTERNAME%`。

ENABLE_DYNAMIC_CLIENT_NAME

允许客户端名称与计算机名称相同。更改计算机名称时, 客户端名称也会随之更改。

- 是 (默认设置) - 允许客户端名称与计算机名称相同。例如, `CitrixWorkspaceApp.exe ENABLE_DYNAMIC_CLIENT_NAME=Yes`。
- 否 - 不允许客户端名称与计算机名称相同。为 `CLIENT_NAME` 属性指定一个值。例如, `CitrixWorkspaceApp.exe ENABLE_DYNAMIC_CLIENT_NAME=No`。

身份验证参数

ENABLE_SSON

Workspace 应用程序通过 `/includeSSON` 命令安装时启用单点登录。有关详细信息, 请参阅[域直通身份验证](#)。

- 是 (默认设置) - 指示 Single Sign-on 处于启用状态。例如, `CitrixWorkspaceApp.exe ENABLE_SSON=Yes`。
- 否 - 指示 Single Sign-on 处于禁用状态。例如, `CitrixWorkspaceApp.exe ENABLE_SSON=No`。

ENABLE_KERBEROS

指定 HDX 引擎是否必须使用 Kerberos 身份验证, 并且仅在启用单点登录身份验证时才需要。有关详细信息, 请参阅[使用 Kerberos 的域直通身份验证](#)。

- 是 - 指示 HDX 引擎必须使用 Kerberos 身份验证。例如, `CitrixWorkspaceApp.exe ENABLE_KERBEROS=Yes`。
- 否 - 指示 HDX 引擎不使用 Kerberos 身份验证。例如, `CitrixWorkspaceApp.exe ENABLE_KERBEROS=No`。

除上述属性外，您还可以指定与 Workspace 应用程序结合使用的应用商店 URL。最多可以添加 10 个应用商店。请使用以下属性执行此操作：

```
STOREx=" storename;http[s]://servername.domain/IISLocation/discovery;[On,Off]; [storedescription]"
```

值：

- **x** - 整数 0 到 9，用于标识应用商店。
- **storename** - 应用商店的名称。此值必须与在 StoreFront 服务器上配置的名称一致。
- **servername.domain** - 托管应用商店的服务器的完全限定域名。
- **IISLocation** - IIS 内的应用商店路径。应用商店 URL 必须与 StoreFront 预配文件中的 URL 一致。应用商店 URL 的格式为 `/Citrix/store/discovery`。要获取 URL，请从 StoreFront 中导出一个预配文件，在记事本中打开，并复制 **Address** 元素中的 URL。
- [On, Off] - **Off** 选项允许您交付已禁用的应用商店，从而使用户能够选择是否访问这些应用商店。如果应用商店状态未指定，则默认设置为 **On**。
- **storedescription** - 应用商店的说明，例如 `HR App Store`。

命令行安装示例

要指定 **Citrix Gateway** 应用商店 URL，请执行以下操作：

```
CitrixWorkspaceApp.exe STORE0= HRStore;https://ag.mycompany.com##Storename;On;Store
```

其中，**Storename** 指示需要配置的应用商店的名称。

注意：

- 使用此方法配置的 Citrix Gateway 应用商店 URL 不支持使用 Citrix Gateway 的 PNA Services 站点。
- 在多应用商店设置中，Citrix Gateway 应用商店 URL 必须位于列表中的第一位。仅允许存在一个 Citrix Gateway 应用商店 URL 配置。

无提示安装所有组件并指定两个应用商店：

```
CitrixWorkspaceApp.exe /silent  
STORE0="AppStore;https://testserver.net/Citrix/MyStore/discovery;on;HR App Store"  
STORE1="BackUpAppStore;https://testserver.net/Citrix/MyBackupStore/discovery;on;Backup HR App Store"
```

注意：

- 请务必在应用商店 URL 中包括 `/discovery` 以成功执行直通身份验证。
- Citrix Gateway 应用商店 URL 必须是已配置的应用商店 URL 列表中的第一个条目。

重置 Citrix Workspace 应用程序

重置 Citrix Workspace 应用程序将还原默认设置。

重置 Citrix Workspace 应用程序时，以下项目将重置：

- 所有已配置的帐户和应用商店。
- 自助服务插件提供的应用程序、其图标和注册表项。
- 自助服务插件创建的文件类型关联。
- 缓存的文件和保存的密码。
- 每用户注册表设置。
- 每计算机安装及其注册表设置。
- 适用于 Citrix Workspace 应用程序的 Citrix Gateway 注册表设置。

从命令行界面运行以下命令以重置 Citrix Workspace 应用程序：

```
C:\Program Files (x86)\Citrix\ICA Client\SelfServicePlugin\CleanUp.exe"-cleanUser
```

要进行无提示重置，请使用以下命令：

```
C:\Program Files (x86)\Citrix\ICA Client\SelfServicePlugin\CleanUp.exe"/silent -cleanUser
```

注意：

请在参数中使用大写 U。

重置 Citrix Workspace 应用程序不影响以下内容：

- Citrix Workspace 应用程序或插件安装。
- 每计算机 ICA 锁定设置。
- Citrix Workspace 应用程序的组策略对象 (GPO) 管理模板配置。

卸载

使用基于 **Windows** 的卸载程序：

您可以使用 Windows 的“程序和功能”实用程序（添加或删除程序）卸载 Citrix Workspace 应用程序。

注意：

在 Citrix Workspace 应用程序安装期间，您会收到一条卸载 Citrix HDX RTME 软件包的提示。单击确定继续卸载。

使用命令行接口：

可以从命令行键入以下命令卸载 Citrix Workspace 应用程序：

```
CitrixWorkspaceApp.exe /uninstall
```

对于无提示卸载 Citrix Workspace 应用程序，请运行以下开关：

```
CitrixWorkspaceApp.exe /silent /uninstall
```

注意：

Citrix Workspace 应用程序安装程序不控制与 GPO 相关的注册表项，因此在卸载后会保留这些注册表项。如果发现任何条目，请使用 `gpedit` 更新或者手动将其删除。

部署

February 9, 2022

可以通过以下方法部署 Citrix Workspace 应用程序：

- 使用 Active Directory 和示例启动脚本来部署适用于 Windows 的 Citrix Workspace 应用程序。有关 Active Directory 的信息，请参阅[使用 Active Directory](#) 和[示例脚本](#)。
- 在启动适用于 Web 的 Workspace 之前，请安装适用于 Windows 的 Workspace 应用程序。有关详细信息，请参阅[使用适用于 Web 的 Workspace](#)。
- 使用 Microsoft System Center Configuration Manager 2012 R2 等电子软件分发 (ESD) 工具。有关详细信息，请参阅[使用 System Center Configuration Manager 2012 R2](#)。
- 使用 Microsoft Endpoint Manager (Intune)。有关详细信息，请参阅在[Microsoft Endpoint Manager \(Intune\)](#) 中部署 Citrix Workspace 应用程序。

使用 **Active Directory** 和示例脚本

可以使用 Active Directory 组策略脚本根据组织结构部署 Citrix Workspace 应用程序。Citrix 建议使用脚本而非提取 .msi 文件。有关启动脚本的常规信息，请参阅 [Microsoft 文档](#)。

要对 **Active Directory** 使用脚本，请执行以下操作：

1. 为每个脚本创建一个组织单位 (OU)。
2. 为每个新创建的 OU 创建一个组策略对象 (GPO)。

编辑脚本

使用每个文件标题部分中的以下参数来编辑脚本：

- 当前软件包版本 - 指定的版本号已经过验证，即使不存在，部署也将继续。例如，设置 `DesiredVersion = 3.3.0.XXXX` 以精确匹配指定的版本。如果您指定了部分版本号，例如 3.3.0，该版本号将与具有该前缀 (3.3.0.1111、3.3.0.7777 等) 的任何版本相匹配。
- 软件包位置/部署目录 - 包含软件包的共享位置以及脚本不进行身份验证的共享位置。必须将共享文件夹的“读取”权限设置为“所有人”。

- 脚本日志记录目录 - 复制安装日志的网络共享以及脚本不进行身份验证的网络共享。每位用户都必须对共享文件夹具有读取和写入权限。
- 软件包安装程序命令行选项 - 这些命令行选项将传递到安装程序。有关命令行语法，请参阅[使用命令行参数](#)。

脚本

Citrix Workspace 应用程序安装程序包括用于安装和卸载 Citrix Workspace 应用程序的每计算机和每用户脚本示例。这些脚本位于适用于 Windows 的 Citrix Workspace 应用程序的[下载](#)页面。

部署类型	要部署	要删除
每计算机	<code>CheckAndDeployWorkspaceF</code> <code>.bat</code>	<code>CheckAndRemoveWorkspacePerMachineS</code> <code>.bat</code>
每个用户	<code>CheckAndDeployWorkspacePerUserLogo</code> <code>.bat</code>	<code>CheckAndRemoveWorkspacePerUserLogo</code> <code>.bat</code>

要添加启动脚本，请执行以下操作：

1. 打开组策略管理控制台。
2. 选择计算机配置或用户配置 > 策略 > **Windows** 设置 > 脚本。
3. 在组策略管理控制台的右侧窗格中，选择登录。
4. 选择显示文件，将相应的脚本复制到显示的文件夹，然后关闭对话框。
5. 在属性菜单中，单击添加，然后使用浏览查找并添加新创建的脚本。

要部署适用于 **Windows** 的 **Citrix Workspace** 应用程序，请执行以下操作：

1. 将分配的接收此部署的用户设备移动到您创建的 OU 中。
2. 重新启动用户设备并登录。
3. 验证新安装的软件包是否在程序和功能中列出。

要删除适用于 **Windows** 的 **Citrix Workspace** 应用程序，请执行以下操作：

1. 将选定要删除的用户设备移动到您创建的 OU 中。
2. 重新启动用户设备并登录。
3. 验证新安装的软件包是否未在程序和功能中列出。

使用适用于 **Web** 的 **Workspace**

借助适用于 Web 的 Workspace，您可以使用 Web 页面通过浏览器访问 StoreFront 应用商店。

在从浏览器连接到应用程序之前，请执行以下操作：

1. 安装适用于 Windows 的 Citrix Workspace 应用程序。
2. 从适用于 Web 的 Workspace 部署 Citrix Workspace 应用程序

如果适用于 Web 的 Workspace 检测到不存在兼容版本的 Citrix Workspace 应用程序，系统会显示一条提示。提示显示您必须下载并安装适用于 Windows 的 Citrix Workspace 应用程序。

注意：

适用于 Web 的 Workspace 不支持基于电子邮件的帐户发现。

如果使用以下配置，则仅提示输入服务器地址。

1. 将 `CitrixWorkspaceApp.exe` 下载到本地计算机。
2. 将 `CitrixWorkspaceApp.exe` 重命名为 `CitrixWorkspaceAppWeb.exe`。
3. 使用常规部署方法部署这一重命名的可执行文件。如果使用 StoreFront，请参阅 StoreFront 文档中的[使用配置文件配置 StoreFront](#)。

使用 System Center Configuration Manager 2012 R2

可以使用 Microsoft System Center Configuration Manager (SCCM) 部署 Citrix Workspace 应用程序。

可以使用以下四个部分通过 SCCM 部署 Citrix Workspace 应用程序：

1. 向 SCCM 部署中添加 Citrix Workspace 应用程序
2. 添加分发点
3. 将 Citrix Workspace 应用程序部署到软件中心
4. 创建设备集合

向 SCCM 部署中添加 Citrix Workspace 应用程序

1. 将下载的 Citrix Workspace 应用程序安装文件夹复制到 Configuration Manager 服务器上的某个文件夹并启动 Configuration Manager 控制台。
2. 选择 **Software Library** (软件库) > **Application Management** (应用程序管理)。右键单击 **Application** (应用程序) 并单击 **Create Application** (创建应用程序)。此时将显示“Create Application” (创建应用程序) 向导。
3. 在 **General** (常规) 窗格中，选择 **Manually specify the application information** (手动指定应用程序信息)，然后单击 **Next** (下一步)。
4. 在 **General Information** (常规信息) 窗格中，指定应用程序信息，例如名称、制造商、软件版本。
5. 在 **Application Catalog** (应用程序目录) 向导中，指定其他信息，例如，语言、应用程序名称、用户类别等，然后单击 **Next** (下一步)。

注意：

用户可以看到您在此处指定的信息。

6. 在 **Deployment Type** (部署类型) 窗格中，单击 **Add** (添加) 以配置 Citrix Workspace 应用程序设置的部署类型。

此时将显示“Create Deployment Type”（创建部署类型）向导。

7. 在 **General**（常规）窗格中：设置 Windows Installer (*.msi 文件) 的部署类型，选择 **Manually specify the deployment type information**（手动指定部署类型信息），然后单击 **Next**（下一步）。
8. 在 **General Information**（常规信息）窗格中：指定部署类型详细信息（例如，Workspace 部署），然后单击 **Next**（下一步）。
9. 在 **Content**（内容）窗格中：
 - a) 提供 Citrix Workspace 应用程序安装文件所在的路径。例如：SCCM 服务器上的 Tools。
 - b) 将安装程序指定为以下项之一：
 - `CitrixWorkspaceApp.exe /silent` 用于默认静默安装。
 - `CitrixWorkspaceApp.exe /silent /includeSSON` 用于启用域直通。
 - `CitrixWorkspaceApp.exe /silent SELFSERVICEMODE=false` 用于以非自助服务模式安装 Citrix Workspace 应用程序。
 - c) 为 **Uninstall program**(卸载程序)指定 `CitrixWorkspaceApp.exe /silent /uninstall` (启用通过 SCCM 卸载)。
10. 在 **Detection Method**（检测方法）窗格中：选择 **Configure rules to detect the presence of this deployment type**（配置用于检测是否存在此部署类型的规则），然后单击 **Add Clause**（添加子句）。此时将显示“Detection Rule”（检测规则）对话框。

- 将 **Setting Type**（设置类型）设置为“File System”（文件系统）。
- 在 **Specify the file or folder to detect the application**（指定要检测应用程序的文件或文件夹）下，设置以下选项：
 - **Type**（类型）- 在下拉菜单中，选择 **File**（文件）。
 - **Path**（路径）- `%ProgramFiles(x86)%\Citrix\ICA Client\Receiver\`
文件或文件夹名称 - `receiver.exe`
 - **Property**（属性）- 在下拉菜单中，选择 **Version**（版本）
 - **Operator**（运算符）- 在下拉菜单中，选择 **Greater than or equal to**（大于或等于）
 - **Value**（值）- 键入 **4.3.0.65534**

注意：

适用于 Windows 的 Citrix Workspace 应用程序升级也适用此规则组合。

11. 在 **User Experience**（用户体验）窗格中，设置：
 - **Installation behavior**（安装行为）- Install for system（为系统安装）
 - **Logon requirement**（登录要求）- 用户是否登录
 - **Installation program visibility**（安装程序可见性）- Normal（正常）
单击 **Next**（下一步）。

注意：

请勿为此部署类型指定任何要求和依赖项。

12. 在 **Summary** (摘要) 窗格中, 验证此部署类型的设置。单击 **Next** (下一步)。

此时将显示成功消息。

13. 在 **Completion** (完成) 窗格中, 新部署类型 (Workspace 部署) 将在 **Deployment types** (部署类型) 下列出。
14. 单击 **Next** (下一步), 然后单击 **Close** (关闭)。

添加分发点

1. 在 **Configuration Manager** 控制台中右键单击 Citrix Workspace 应用程序, 然后选择 **Distribute Content** (分发内容)。

此时将显示 “Distribute Content” (分发内容) 向导。

2. 在 “Content Distribution” (内容分发) 窗格中, 单击 **Add** (添加) > **Distribution Points** (分发点)。

此时将显示 “Add Distribution Points” (添加分发点) 对话框。

3. 浏览到提供内容的 SCCM 服务器, 然后单击 **OK** (确定)。

在 “Completion” (完成) 窗格中, 将显示成功消息。

4. 单击关闭。

将 Citrix Workspace 应用程序部署到软件中心

1. 在 Configuration Manager 控制台中右键单击 Citrix Workspace 应用程序, 然后选择 **Deploy** (部署)。

此时将显示 “Deploy Software” (部署软件) 向导。

2. 在要部署应用程序的集合 (可以是设备集合, 也可以是用户集合) 中选择 **Browse** (浏览), 然后单击 **Next** (下一步)。

3. 在 **Deployment Settings** (部署设置) 窗格中, 将 **Action** (操作) 设置为 “Install” (安装), 将 **Purpose** (用途) 设置为 “Required” (必需) (启用无人参与安装)。单击 **Next** (下一步)。

4. 在 **Scheduling** (计划) 窗格中, 指定在目标设备上部署软件的计划。

5. 在 **User Experience** (用户体验) 窗格中, 设置 **User notifications** (用户通知) 行为; 选择 **Commit changes at deadline or during a maintenance window (requires restart)** (在最后期限或维护时段提交更改 (需要重新启动)), 然后单击 **Next** (下一步) 以完成 “Deploy Software” (部署软件) 向导。

在 **Completion** (完成) 窗格中, 将显示成功消息。

重新启动目标端点设备 (仅在立即开始安装时才需要执行)。

在端点设备上, Citrix Workspace 应用程序在软件中心中的 **Available Software** (可用软件) 下显示。根据所配置的计划, 安装将自动触发。您也可以根据需要制定计划或者进行安装。安装开始后, 安装状态将在软件中心中显示。

创建设备集合

1. 启动 **Configuration Manager** 控制台，然后单击 **Assets and Compliance** (资产与合规性) > **Overview** (概述) > **Devices** (设备)。
2. 右键单击 **Device Collections** (设备集合) 并选择 **Create Device Collection** (创建设备集合)。此时将显示 **Create Device Collection** (创建设备集合) 向导。
3. 在 **General** (常规) 窗格中，键入设备的 **Name** (名称)，然后单击用于限制集合的 **Browse** (浏览)。这决定设备的范围，可以是 SCCM 创建的默认设备集合之一。单击 **Next** (下一步)。
4. 在 **Membership Rules** (成员身份规则) 窗格中，单击用于过滤设备的 **Add Rule** (添加规则)。此时将显示 **Create Direct Membership Rule** (创建直接成员身份规则) 向导。
 - 在 **Search for Resources** (搜索资源) 窗格中，根据要过滤的设备选择 **Attribute name** (属性名称)，并提供属性名称的值以选择设备。
5. 单击 **Next** (下一步)。在“Select Resources” (选择资源) 窗格中，选择需要作为设备集合的一部分的设备。在 **Completion** (完成) 窗格中，将显示成功消息。
6. 单击关闭。
7. 在“Membership rules” (成员身份规则) 窗格中，将列出新规则。单击“Next” (下一步)。
8. 在 **Completion** (完成) 窗格中，将显示成功消息。单击 **Close** (关闭) 以完成 **Create Device Collection** (创建设备集合) 向导。

新设备集合将在 **Device Collections** (设备集合) 中列出。在 **Deploy Software** (部署软件) 向导中浏览时，新设备集合属于设备集合的一部分。

注意：

当 **MSIRESTARTMANAGERCONTROL** 属性设置为 **False** 时，使用 SCCM 配置 Citrix Workspace 应用程序可能会失败。

根据我们的分析，适用于 Windows 的 Citrix Workspace 应用程序并不是导致此失败的原因。此外，重试可能会使部署成功。

在 **Microsoft Endpoint Manager (Intune)** 中部署 **Citrix Workspace** 应用程序

要在 Microsoft Endpoint Manager (Intune) 中部署 Citrix Workspace 应用程序 - 本机 Win 32 应用程序，请执行以下操作：

1. 创建以下文件夹：
 - 用于存储安装所需的所有源文件的文件夹，例如 **C:\CitrixWorkspace_Executable**。

- 输出文件所在的文件夹。输出文件位于 `.intunewin` 文件中,例如 `C:\Intune_CitrixWorkspaceApp`。
- Microsoft Win32 Content Prep Tool 所在的文件夹,例如 `C:\Intune_WinAppTool`。此工具有助于将安装文件转换为 `.intunewin` 格式。您可以从 [Microsoft-Win32-Content-Prep-Tool](#) 下载打包工具。

2. 将安装所需的所有源文件转换为 `.intunewin` 文件:

- a) 启动命令提示符,然后转到存在 Microsoft Win32 Content Prep Tool 的文件夹,例如 `C:\Intune_WinAppTool`。
- b) 运行 `IntuneWinAppUtil.exe` 命令。
- c) 在提示符下,输入以下信息:
 - 源文件夹: `C:\CitrixWorkspace_Executable`
 - 安装文件: `CitrixWorkspaceApp.exe`
 - 输出文件夹: `C:\Intune_CitrixWorkspaceApp`
`.intunewin` 文件已创建。

3. 将软件包添加到 Microsoft Endpoint Manager (Intune):

- a) 打开 Microsoft Endpoint Manager (Intune) 控制台: <https://endpoint.microsoft.com/###home>。

注意:

以下指令只能在 <https://endpoint.microsoft.com/###home> 上执行。您也可以通过 <https://portal.azure.com> 添加软件包。

- b) 单击 **Apps** (应用程序) > **Windows app** (Windows 应用程序),然后单击 **+Add** (+ 添加)。
- c) 从 **App type** (应用程序类型) 下拉列表中选择 **Windows app (Win 32)** (Windows 应用程序 (Win 32))。
- d) 单击 **App package file** (应用程序包文件),找到 `CitrixWorkspaceApp.intunewin` 文件,然后单击 **OK** (确定)。
- e) 单击 **App information** (应用程序信息) 并填写必填信息、名称、说明和发布者,然后单击 **OK** (确定)。
- f) 单击 **Program** (程序),输入以下信息,然后单击 **OK** (确定):
 - 安装命令: `CitrixWorkspaceApp.exe /silent`
 - 卸载命令: `CitrixWorkspaceApp.exe /uninstall`
 - 安装行为: 系统

- g) 单击 **Requirement** (要求),输入所需的信息,然后单击 **OK** (确定)。

注意:

从“Operation System Architecture” (操作系统体系结构) 列表中同时选择 x64 和 x32。操作

系统版本可以是 Win 1607 及更高版本的任何版本。

- h) 单击 **Detection rules** (检测规则)，选择 **Manually configure detection rules** (手动配置检测规则) 作为 **Rules format** (规则格式)，然后单击 **OK** (确定)。
 - i) 单击 **Add** (添加)，选择所需的 **Rule type** (规则类型)，然后单击 **OK** (确定)。
 - 如果 **Rule type** (规则类型) 为 **File** (文件)，则路径可以是 `C:\Program Files (x86)\Citrix\ICA Client\wfica32.exe` (示例)。
 - 如果 **Rule type** (规则类型) 为 **Registry** (注册表)，请输入 `HKEY_CURRENT_USER\Software\Citrix` 作为 **Path** (路径)，输入 **Key exists** (注册表项存在) 作为 **Detection method** (检测方法)。
 - j) 单击 **Return codes** (返回代码)，检查默认返回代码是否有效，然后单击 **OK** (确定)。
 - k) 单击 **Add** (添加) 将应用程序添加到 Intune 中。
4. 验证部署是否成功：
- a) 单击 **Home** (主页) > **Apps** (应用程序) > **Windows**。
 - b) 单击 **Device install status** (设备安装状态)。

设备状态显示安装了 Citrix Workspace 应用程序的设备数量。

更新

February 11, 2022

手动更新

如果您已安装适用于 Windows 的 Citrix Workspace 应用程序，请从 [Citrix 下载](#) 页面下载并安装该应用程序的最新版本。有关安装的信息，请参阅 [安装和卸载](#)。

自动更新

新版本的 Citrix Workspace 应用程序可用时，Citrix 会在安装了 Citrix Workspace 应用程序的系统中推送更新。

注意：

- 如果您配置了截获出站代理的 SSL，请添加 Workspace 自动更新签名服务 (<https://citrixupdates.cloud.com/>) 和下载位置 (<https://downloadplugins.citrix.com/>) 的例外，以从 Citrix 接收更新。
- 您的系统必须具有 Internet 连接才能接收更新。
- 默认情况下，Citrix Workspace 更新在 VDA 上处于禁用状态。这包括 RDS 多用户服务器计算机、VDI 和

Remote PC Access 计算机。

- Citrix Workspace 更新在安装了 Desktop Lock 的计算机上处于禁用状态。
- 适用于 Web 的 Workspace 用户不能自动下载 StoreFront 策略。
- Citrix Workspace 更新仅限于 LTSR 更新。
- Citrix HDX RTME for Windows 随附在 Citrix Workspace 更新中。当 LTSR 和当前版本的 Citrix Workspace 应用程序上的 HDX RTME 更新可用时，将显示一条通知。
- 自版本 2105 起，将修改 Citrix Workspace 更新日志路径。Workspace 更新日志存在于 C:\Program Files(x86)\Citrix\Logs 中。有关日志记录的信息，请参阅[日志收集](#)部分。

手动或自动更新后，重新启动适用于 Windows 的 Citrix Workspace 应用程序。

安装 Citrix Workspace 应用程序 Beta 版程序

将 Citrix Workspace 应用程序配置为自动更新时，您将收到更新通知。要在您的系统中安装 Beta 版本，请执行以下步骤：

1. 从系统托盘打开 Citrix Workspace 应用程序。
2. 导航到高级首选项 > **Citrix Workspace** 更新。
3. Beta 版本可用时，从下拉列表中选择 **Beta**，单击保存。

此时将显示通知窗口。

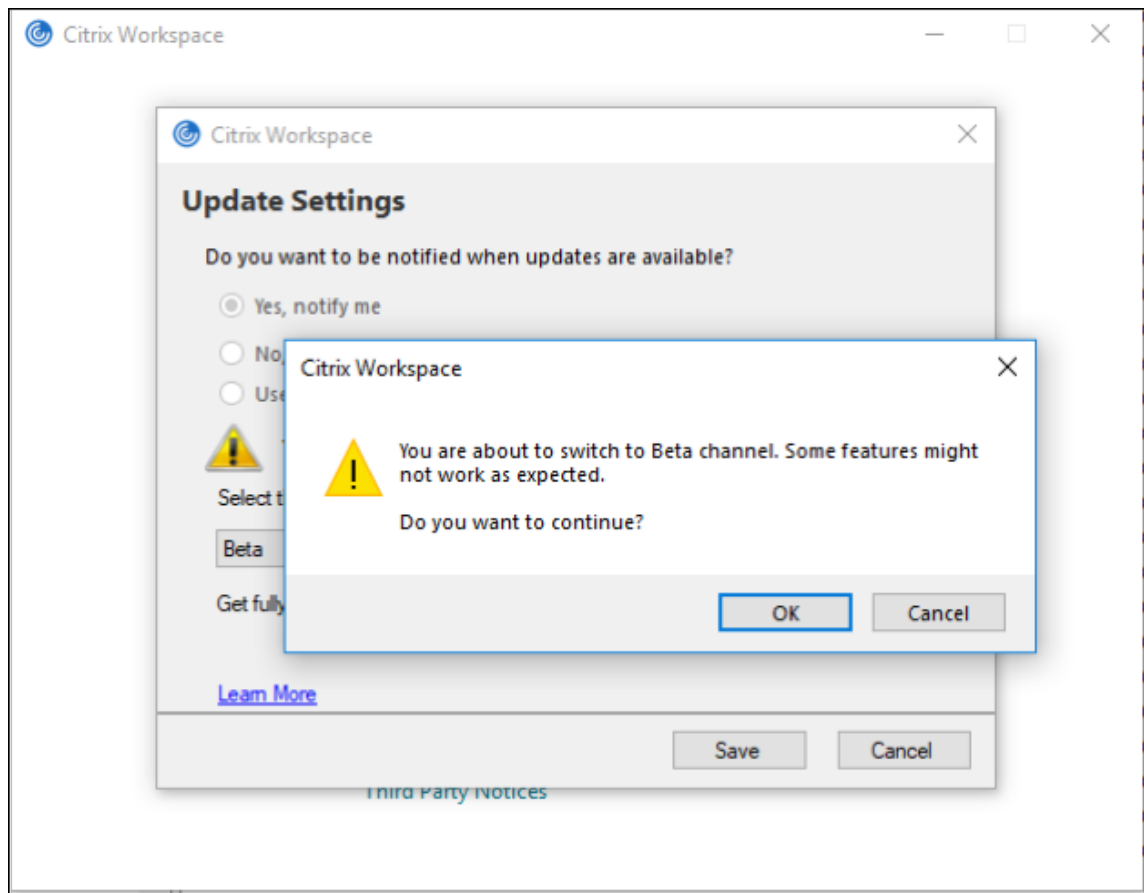

4. 单击”确定”更新到 Beta 版本。

要从 Beta 版本切换到发布版本，请执行以下步骤：

1. 从系统托盘打开 Citrix Workspace 应用程序。
2. 导航到高级首选项 > **Citrix Workspace** 更新。
3. 在更新设置屏幕中，从“更新通道”下拉列表中选择版本，然后单击保存。

注意：

- 如果有任何新更新可用，则会显示自动更新通知。
- Beta 版本可供客户在其非生产环境或有限生产环境中进行测试，并共享反馈。Citrix 不接受 Beta 版本的支持案例，但欢迎通过提供[反馈](#)来改进这些版本。Citrix 可能会根据反馈的严重性、紧迫性和重要性对反馈执行操作。建议不要在生产环境中部署 Beta 版本。

自动更新的高级配置（**Citrix Workspace** 更新）

可以使用以下方法配置 Citrix Workspace 更新：

1. 组策略对象 (GPO) 管理模板
2. 命令行接口
3. GUI
4. StoreFront

使用组策略对象管理模板配置 **Citrix Workspace** 更新

1. 通过运行 gpedit.msc 打开 Citrix Workspace 应用程序组策略对象管理模板，然后导航到“计算机配置”节点。
2. 转到管理模板 > **Citrix** 组件 > **Citrix Workspace** > **Workspace** 更新。

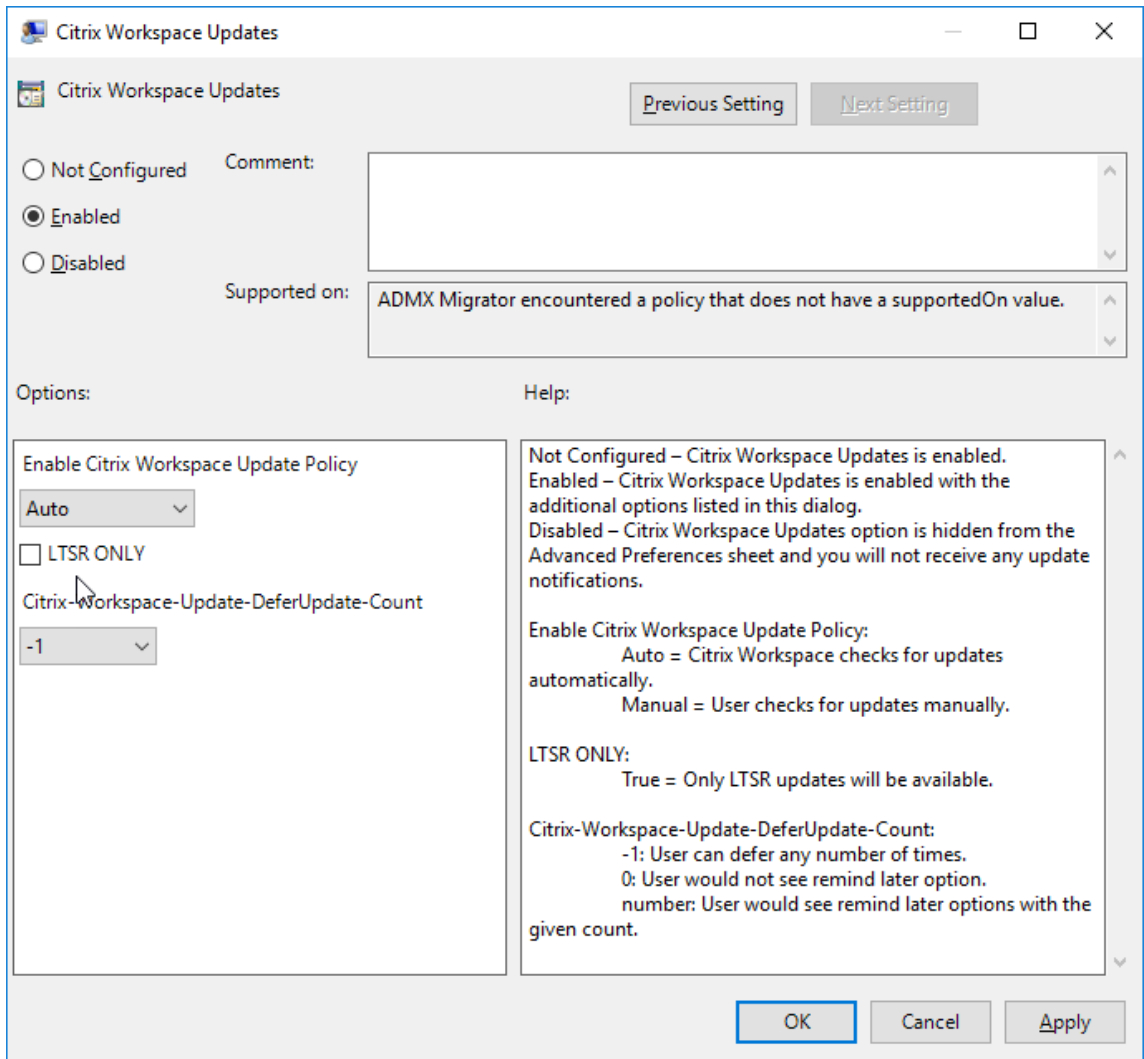

3. 启用或禁用更新 - 选择已启用或已禁用以启用或禁用 Workspace 更新。

注意：

选择已禁用时，系统不会通知您新更新。已禁用选项还将在高级首选项表中隐藏 Workspace 更新选项。

4. 更新通知 - 当有更新可用时，您可以选择自动接收通知或手动检查更新。启用 Workspace 更新后，请从启用 **Citrix Workspace** 更新策略下拉列表中选择以下选项之一：

- 自动 - 系统将在有可用更新时向您发出通知（默认设置）。
- 手动 - 系统在有可用更新时不向您发出通知。手动检查更新。

5. 选择仅限 **LTSR** 以仅获取 LTSR 的更新。

6. 从 **Citrix-Workspace-Update-DeferUpdate-Count** 下拉列表中，选择一个介于 -1 到 30 之间的值：

- 如果该值为 0，则会出现以后提醒我选项。每次定期自动检查更新时都会显示 **Update available**（更新可用）提示。

- 如果值为 -1，则会显示以后提醒我选项，并显示 **Update available**（更新可用）提示。您可以将更新通知推迟任意次数。
- 介于 1-30 之间的值定义了带有 **Update available**（更新可用）提示的以后提醒我选项必须出现的次数。您可以根据在此字段中定义的值推迟更新通知。但是，**Update available**（更新可用）提示会继续出现，但不会出现以后提醒我选项。

配置检查更新的延迟

新版本的 Workspace 应用程序可用时，Citrix 会在特定交付期间推出更新。使用此参数，您可以控制在交付期间内的哪个阶段可以接收更新。

要配置交付期间，请运行 `gpedit.msc` 以启动组策略对象管理模板。在计算机配置节点下，转至管理模板 > **Citrix** 组件 > **Citrix Workspace** > 设置检查更新的延迟。

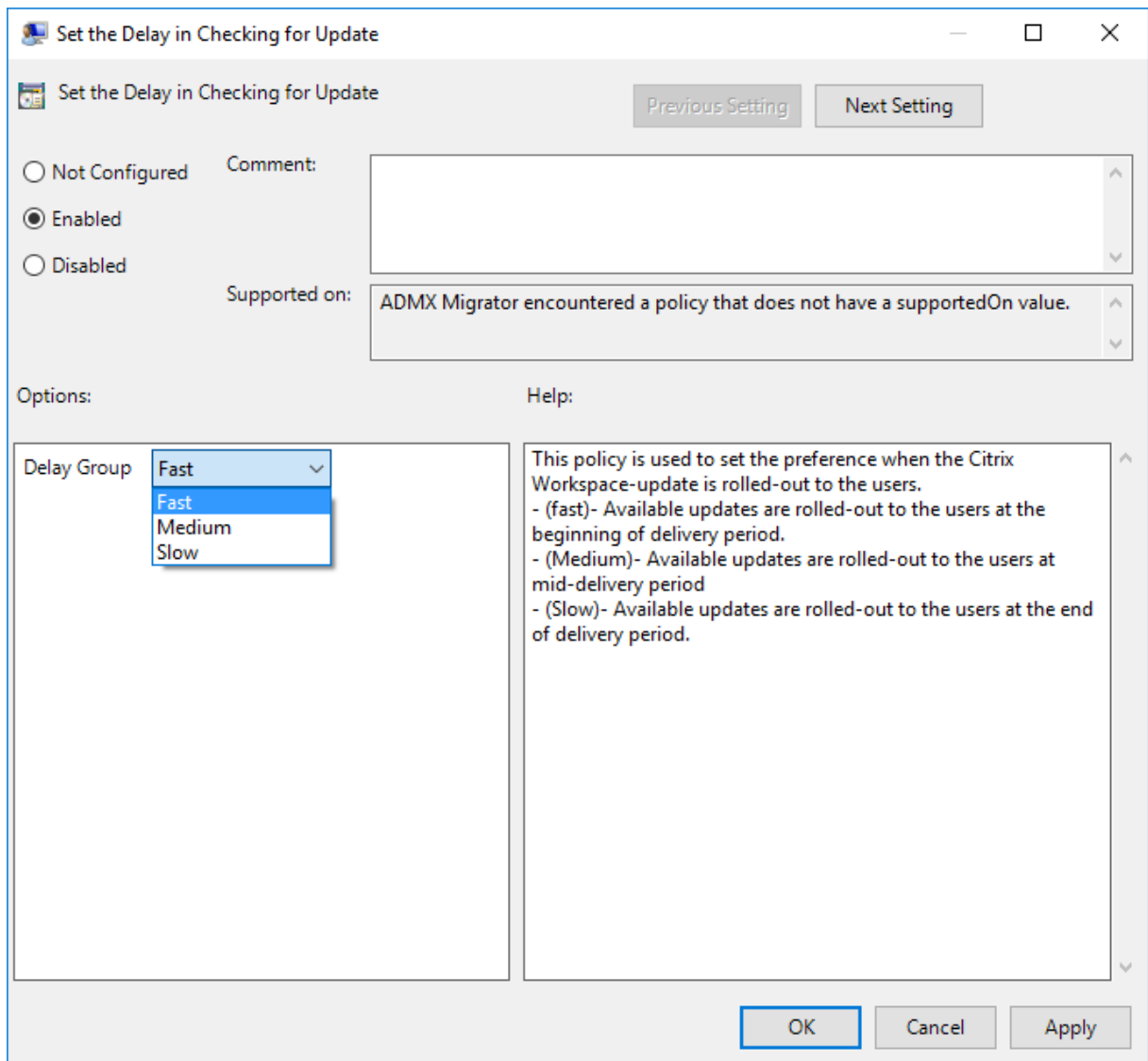

选择已启用，然后从延迟组下拉菜单中，选择以下选项之一：

- 快 - 在交付期限的初期推出更新。
- 中 - 在交付期限的中期推出更新。
- 慢 - 在交付期限的末期推出更新。

注意：

选择已禁用时，系统不会通知您可用的更新。已即你用还将在高级首选项表中隐藏 Workspace 更新选项。

使用命令行界面配置 Citrix Workspace 更新

通过在安装 **Workspace** 应用程序时指定命令行参数：

可以通过在 Citrix Workspace 应用程序安装期间指定命令行参数来配置 Workspace 更新。有关详细信息，请参阅[安装参数](#)。

通过在安装 **Citrix Workspace** 应用程序后使用命令行参数：

也可以在安装适用于 Windows 的 Citrix Workspace 应用程序后配置 Citrix Workspace 更新。使用 Windows 命令行导航到 `CitrixReceiverUpdater.exe` 的位置。

通常，`CitrixReceiverUpdater.exe` 位于 `CitrixWorkspaceInstallLocation\Citrix\Ica Client\Receiver`。可以运行二进制文件 `CitrixReceiverUpdater.exe` 以及[安装参数](#)部分中列出的命令行参数。

例如，

```
CitrixReceiverUpdater.exe /AutoUpdateCheck=auto /AutoUpdateStream=Current /DeferUpdateCount=-1 /AUrolloutPriority= fast
```

注意：

`/AutoUpdateCheck` 为必需参数，必须设置才能配置 `/AutoUpdateStream`、`/DeferUpdateCount`、`/AUrolloutPriority` 等其他参数。

使用图形用户界面配置 Citrix Workspace 更新

个人用户可以使用高级首选项对话框覆盖 **Citrix Workspace** 更新设置。这是一项基于用户的配置，并且这些设置仅适用于当前用户。

1. 右键单击通知区域中的 Citrix Workspace 应用程序图标。
2. 选择高级首选项 > **Citrix Workspace** 更新。
3. 选择通知首选项，然后单击保存。

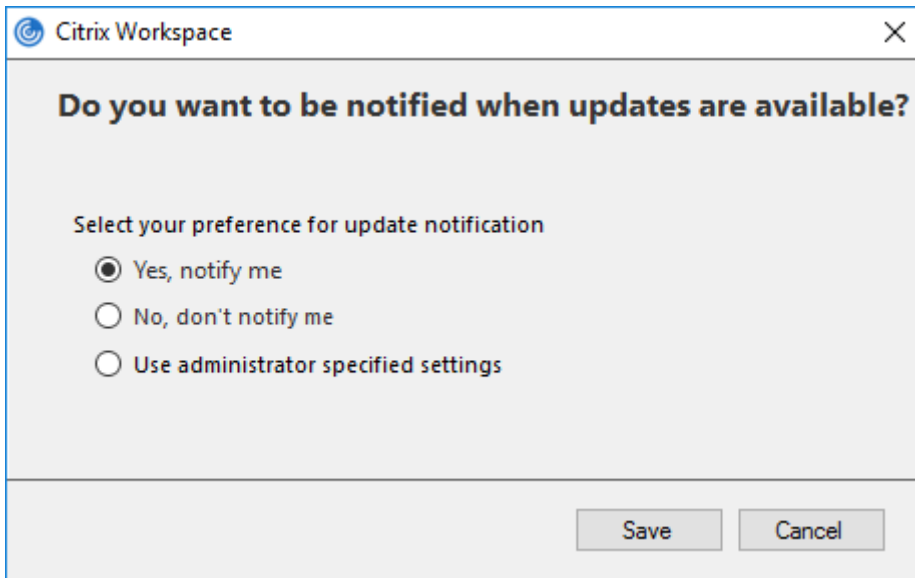

注意：

您可以隐藏 Citrix Workspace 应用程序图标中提供的“高级首选项”表的全部或部分內容。有关详细信息，请参阅[高级首选项表](#)部分。

使用 StoreFront 配置 Citrix Workspace 更新

1. 使用文本编辑器打开 `web.config` 文件，该文件通常位于 `C:\inetpub\wwwroot\Citrix\Roaming directory`。
2. 在该文件中找到用户帐户元素（您的部署的帐户名称为 Store）

例如：<account id=... name="Store">

在 </account> 标记之前，导航到该用户帐户的属性：

```
1 <properties>
2     <clear/>
3 </properties>
4 <!--NeedCopy-->
```

3. 在 <clear/> 标记后面添加自动更新标记。

```
1 <account>
2
3     <clear />
4
```

```
5     <account id="d1197d2c-ac82-4f13-9346-2ee14d4b0202" name="
      F84Store"
6
7     description="" published="true" updaterType="Citrix"
      remoteAccessType="None">
8
9     <annotatedServices>
10
11     <clear />
12
13     <annotatedServiceRecord serviceRef="1__Citrix_F84Store">
14
15     <metadata>
16
17     <plugins>
18
19     <clear />
20
21     </plugins>
22
23     <trustSettings>
24
25     <clear />
26
27     </trustSettings>
28
29     <properties>
30
31     <property name="Auto-Update-Check" value="auto" />
32
33     <property name="Auto-Update-DeferUpdate-Count" value
      ="1" />
34
35     <property name="Auto-Update-LTSR-Only" value
      ="FALSE" />
36
37     <property name="Auto-Update-Rollout-Priority" value=
      "fast" />
38
39     </properties>
40
41     </metadata>
42
43     </annotatedServiceRecord>
44
```

```
45     </annotatedServices>
46
47     <metadata>
48
49         <plugins>
50
51             <clear />
52
53         </plugins>
54
55         <trustSettings>
56
57             <clear />
58
59         </trustSettings>
60
61         <properties>
62
63             <clear />
64
65         </properties>
66
67     </metadata>
68
69 </account>
70
71 <!--NeedCopy-->
```

属性的含义及其可能值的详细信息如下：

- **Auto-update-Check**：指示 Citrix Workspace 应用程序在有可用更新时自动进行检测。
- **Auto-update-LTSR-Only**：指示更新仅针对 LTSR。
- **Auto-update-Rollout-Priority**：指示可以在其间接接收更新的交付期间。
- **Auto-update-DeferUpdate-Count**：指示可以延迟更新通知的次数。

入门

February 11, 2022

本文帮助您在安装 Citrix Workspace 应用程序后设置环境的参考文档。

必备条件：

请按照[系统要求](#)部分中所述，验证是否满足所有要求。

验证可用磁盘空间

有关安装之前所需的磁盘空间的详细信息，请参见下表：

安装类型	所需的最小磁盘空间
全新安装	572 MB
升级	350 MB

Citrix Workspace 应用程序会进行检查以验证可用磁盘空间以完成安装。该验证在全新安装及升级过程中完成。

全新安装过程中，安装将在磁盘空间不足时停止，并显示以下对话框。

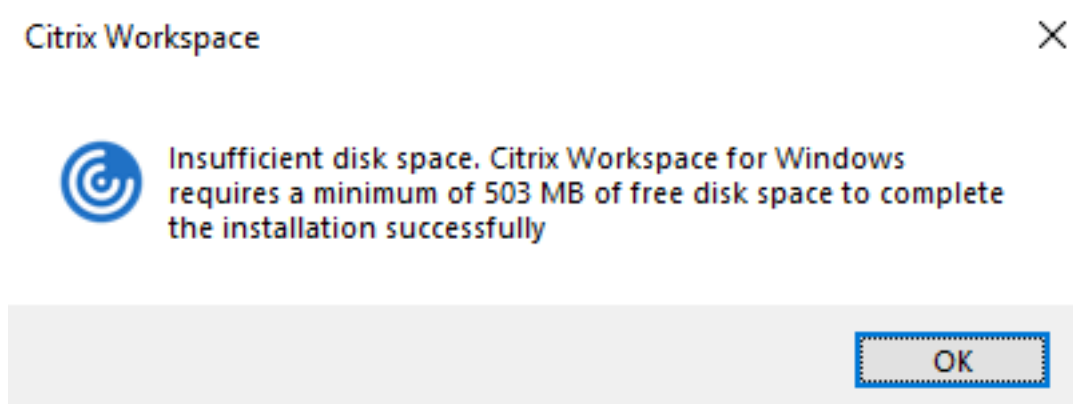

升级 Citrix Workspace 应用程序时，安装将在磁盘空间不足时终止，并显示以下对话框。

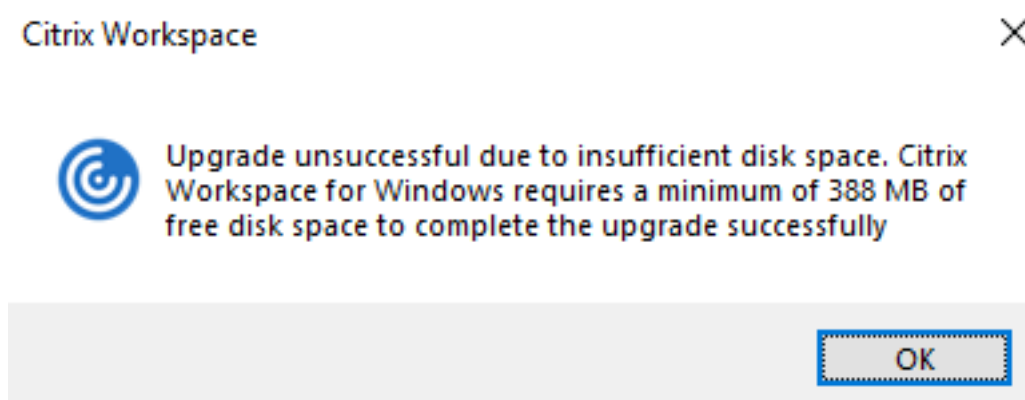

注意：

- 安装程序仅在解压缩安装包后检查磁盘空间。
- 如果无提示安装过程中系统的磁盘空间不足，则不显示该对话框，而是在 `CTXInstall\TrolleyExpress-*.log` 中记录错误消息。

在开始使用 Citrix Workspace 应用程序之前，请配置以下内容：

- [组策略对象管理模板](#)

- [StoreFront](#)
- [Citrix Gateway 应用商店](#)
- [用户帐户](#)
- [客户端驱动器映射](#)
- [域名服务名称解析](#)

组策略对象管理模板

我们建议您使用组策略对象管理模板配置以下对象的规则：

- 网络路由
- 代理服务器
- 可信服务器配置
- 用户路由
- 远程用户设备
- 用户体验。

您可以将 `receiver.admx` / `receiver.adml` 模板文件用于域策略和本地计算机策略。对于域策略，请使用组策略管理控制台导入此模板文件。将 Citrix Workspace 应用程序设置应用到整个企业内多个不同的用户设备时，导入非常有用。要在单个用户设备上进行修改，请使用设备上的本地组策略编辑器导入此模板文件。

Citrix 建议使用 Windows 组策略对象 (GPO) 管理模板配置 Citrix Workspace 应用程序。

安装目录包括 `CitrixBase.admx` 和 `CitrixBase.adml` 以及管理模板文件 (`receiver.adml` 或 `receiver.admx`‘`receiver.adml`’)。

注意：

.admx 和 .adml 文件供 Windows Vista、Windows Server 2008 以及其他更高版本的 Windows 使用。

例如：\<installation directory>\Online Plugin\Configuration。

如果安装 Citrix Workspace 应用程序时未安装 VDA，则 admx/adml 文件通常位于 `C:\Program Files\Citrix\ICA Client\Configuration` 目录中。

请参见下表获取有关 Citrix Workspace 应用程序模板文件及其各自位置的信息。

注意：

Citrix 建议您使用随最新版本的 Citrix Workspace 应用程序提供的 GPO 模板文件。

文件类型	文件位置
receiver.adm	<Installation Directory>\ICA Client\Configuration

receiver.admx	<Installation Directory>\ICA Client\Configuration
receiver.adml	<Installation Directory>\ICA Client\Configuration\[MUIculture\]
CitrixBase.admx	<Installation Directory>\ICA Client\Configuration
CitrixBase.adml	<Installation Directory>\ICA Client\Configuration\[MUIculture\]

注意：

- 如果未将 CitrixBase.admx\adml 添加到本地 GPO，启用 **ICA** 文件签名策略可能会丢失。
- 升级 Citrix Workspace 应用程序时，请将最新的模板文件添加到本地 GPO 中。导入后保留先前的设置。有关详细信息，请参阅以下过程：

要向本地 **GPO** 中添加 **receiver.admx/adml** 模板文件，请执行以下操作：

可以使用.adm 模板文件配置本地 GPO 和基于域的 GPO。请参阅[此处](#)有关管理 ADMX 文件的 Microsoft MSDN 文章。

安装 Citrix Workspace 应用程序后，复制以下模板文件：

文件类型	复制来源	复制目标位置
receiver.admx	Installation Directory \ICA Client\Configuration\receiver.admx	%systemroot%\policyDefinitions
CitrixBase.admx	Installation Directory \ICA Client\Configuration\CitrixBase.admx	%systemroot%\policyDefinitions
receiver.adml	Installation Directory \ICA Client\Configuration\[MUIculture]receiver.adml	%systemroot%\policyDefinitions\[MUIculture]

文件类型	复制来源	复制目标位置
CitrixBase.adml	Installation Directory \ICA Client\ Configuration\[MUIculture]\CitrixBase .adml	%systemroot%\ policyDefinitions\ MUIculture]

注意：

将 CitrixBase.admx/CitrixBase.adml 添加到 \PolicyDefinitions 文件夹中，以查看管理模板 > Citrix 组件 > Citrix Workspace 中的模板文件。

StoreFront

将 Citrix Gateway 配置为允许用户从内部网络外部进行连接。例如，从 Internet 或远程位置进行连接的用户。

注意：

如果选择显示所有应用商店选项，您可能会看到旧 StoreFront 用户界面。

配置 StoreFront：

请按照 StoreFront 文档中所述安装和配置 StoreFront。Citrix Workspace 应用程序需要 HTTPS 连接。在配置了 HTTP 的 StoreFront 上，按照使用命令行参数中所述设置注册表项。

注意：

Citrix 提供了一个模板，供您用于创建适用于 Windows 的 Citrix Workspace 应用程序下载站点。

Citrix Gateway 应用商店

要使用组策略对象管理模板添加或指定 Citrix Gateway，请执行以下操作：

1. 通过运行 gpedit.msc 打开 Citrix Workspace 应用程序组策略对象管理模板。
2. 在计算机配置节点下，转至管理模板 > 经典管理模板 (ADM) > Citrix 组件 > Citrix Workspace > StoreFront。
3. 选择 Citrix Gateway URL/StoreFront 帐户列表。
4. 编辑设置。
 - 应用商店名称 - 指示显示的应用商店名称
 - 应用商店 URL - 指示应用商店的 URL
 - #Store name - 指示 Citrix Gateway 后面的应用商店名称
 - 应用商店启用的状态 - 指示应用商店的状态，开或关

- 应用商店描述 - 提供应用商店的描述

5. 添加或指定 Citrix Gateway URL。输入 URL 的名称（以分号分隔）：

示 例：`CitrixWorkspaceApp.exe STORE0= HRStore;https://ag.mycompany.com##Storename;On;Store`

其中 #Store 名称是 Citrix Gateway 后面的应用商店名称。

自版本 1808 起，对 **Citrix Gateway URL/StoreFront** 帐户列表策略所做的更改将在应用程序重新启动后在会话中应用。不需要重置。

注意：

Citrix Workspace 应用程序版本 1808 及更高版本不需要在全新安装中进行重置。如果升级到 1808 或更高版本，则必须重置 Citrix Workspace 应用程序以使所做的更改生效。

限制：

- Citrix Gateway URL 应列在最前面，后跟 StoreFront URL。
- 不支持多个 Citrix Gateway URL。
- 使用这种方法配置的 Citrix Gateway URL 不支持位于 Citrix Gateway 后面的 PNA Services 站点。

管理工作区控制重新连接

工作区控制功能使应用程序能够随用户在设备之间移动。通过工作区控制功能，医院的临床医生可以在不同的工作站之间移动，而无需在每个设备上重新启动自己的应用程序。对于 Citrix Workspace 应用程序，请通过修改注册表在客户端设备上管理工作区控制。也可以使用组策略对加入域的客户设备执行工作区控制。

小心

注册表编辑不当会导致严重问题，可能需要重新安装操作系统。Citrix 无法保证因注册表编辑器使用不当导致出现的问题能够得以解决。使用注册表编辑器需自担风险。在编辑注册表之前，请务必进行备份。

在主桌面映像中或 Citrix Virtual Apps 服务器中创建 **WSCReconnectModeUser** 并修改现有注册表项 **WSCReconnectMode**。已发布的桌面可以更改 Citrix Workspace 应用程序的行为。

Citrix Workspace 应用程序的 WSCReconnectMode 注册表项设置：

- 0 = 不重新连接到任何现有会话
- 1 = 应用程序启动时重新连接
- 2 = 应用程序刷新时重新连接
- 3 = 应用程序启动或刷新时重新连接
- 4 = Citrix Workspace 界面打开时重新连接
- 8 = 在 Windows 登录时重新连接
- 11 = 3 和 8 的组合

禁用工作区控制

要禁用工作区控制，请创建以下注册表项：

HKEY_LOCAL_MACHINE\SOFTWARE\Wow6432Node\Citrix\Dazzle (64 位)

HKEY_LOCAL_MACHINE\SOFTWARE\Citrix\Dazzle (32 位)

名称：**WSCReconnectModeUser**

类型：REG_SZ

值数据：0

将以下注册表项从默认值 3 修改为 0

HKEY_LOCAL_MACHINE\SOFTWARE\Wow6432Node\Citrix\Dazzle (64 位)

HKEY_LOCAL_MACHINE\SOFTWARE\Citrix\Dazzle (32 位)

名称：**WSCReconnectMode**

类型：REG_SZ

值数据：0

注意：

如果您不想创建注册表项，也可以将 **WSCReconnectAll** 注册表项设置为 false。

更改状态指示器超时

您可以更改用户启动会话时状态指示器显示的时间长度。要更改超时时段，请在 HKEY_LOCAL_MACHINE\SOFTWARE\Citrix\ICA_CLIENT\Engine\ 中创建一个名为 SI_INACTIVE_MS 的 REG_DWORD 值。如果希望状态指示器尽快消失，可以将 REG_DWORD 值设置为 4。

使用命令行自定义应用程序快捷方式的位置

使用“开始”菜单集成和仅桌面快捷方式功能，可以将已发布的应用程序快捷方式放在 Windows 的开始菜单中和桌面上。用户不必从 Citrix Workspace 用户界面订阅应用程序。“开始”菜单集成和桌面快捷方式管理可为用户组提供无缝的桌面体验。也适用于需要以一致的方式访问一组核心应用程序的用户。

此标志称为 **SelfServiceMode**，且默认情况下设置为 True。当管理员将 **SelfServiceMode** 标志设置为 False 时，您无法访问自助服务用户界面。相反，您可以从“开始”菜单和桌面快捷方式（称为仅快捷方式模式）访问订阅的应用程序。

用户和管理员可以使用多个注册表设置来自定义设置快捷方式的方法。

使用快捷方式

- 用户无法删除应用程序。将 **SelfServiceMode** 标志设置为 false（仅快捷方式模式）时，所有应用程序均为强制应用程序。如果从桌面中删除快捷方式图标，当用户选择通知区域中的 Citrix Workspace 应用程序图标上的

刷新时，此图标会再次显示。

- 用户只能配置一个应用商店。“帐户”和“首选项”选项不可用，无法阻止用户配置更多应用商店。管理员可以授予用户使用组策略对象模板添加多个帐户的特殊权限。管理员还可以通过在客户端计算机上手动添加注册表项 (HideEditStoresDialog) 来提供特殊权限。如果管理员向用户授予此权限，用户将可以在通知区域中看到“首选项”选项，此时用户可以添加或删除帐户。
- 用户无法使用 Windows 控制面板删除应用程序。
- 可以通过可自定义的注册表设置添加桌面快捷方式。默认情况下不添加桌面快捷方式。编辑注册表设置后，重新启动 Citrix Workspace 应用程序。
- 在“开始”菜单中创建快捷方式，并采用默认类别路径 UseCategoryAsStartMenuPath。

注意：

Windows 8/8.1 和 Windows 10 不允许在“开始”菜单中创建嵌入式文件夹。应用程序单独显示或显示在根文件夹下。但是，不在使用 Citrix Virtual Apps 定义的“类别”子文件夹中显示。

- 可以在安装过程中添加 [/DESKTOPDIR="Dir_name"] 标志，以便将所有快捷方式放置到单个文件夹中。桌面快捷方式支持类别路径。
- 使用注册表项 `AutoReInstallModifiedApps` 可以启用“自动重新安装修改后的应用程序”功能。启用 `AutoReInstallModifiedApps` 后，对服务器上已发布的应用程序和桌面属性所做的任何更改都会在客户端计算机上显示。禁用 `AutoReInstallModifiedApps` 后，应用程序和桌面属性将不会更新，并且在客户端上删除的快捷方式在刷新时也不会恢复。默认情况下，`AutoReInstallModifiedApps` 处于启用状态。

使用注册表编辑器自定义应用程序快捷方式的位置

注意：

- 默认情况下，注册表项使用字符串格式。
- 在配置应用商店之前更改注册表项。如果您或用户在任何时候想要自定义注册表项，您或该用户必须：
 1. 重置 Citrix Workspace 应用程序
 2. 配置注册表项，然后
 3. 重新配置应用商店。

32 位计算机的注册表项

注册表项：**WSSupported**

值：`True`

注册表项路径：

```
1 - HKEY_CURRENT_USER\Software\Citrix\Dazzle
```

```
2 - HKEY_CURRENT_USER\Software\Citrix\Receiver\SR\Store" +
   primaryStoreID + \Properties
3 - HKEY_LOCAL_MACHINE\Software\Policies\Citrix\Dazzle
4 - HKEY_LOCAL_MACHINE\Software\Citrix\Dazzle
```

注册表项: **WSCReconnectAll**

值: True

注册表项路径:

```
1 - `HKEY_CURRENT_USER\Software\Citrix\Dazzle`
2 - `HKEY_CURRENT_USER\Software\Citrix\Receiver\SR\Store" +
   primaryStoreID + \Properties`
3 - `HKEY_LOCAL_MACHINE\Software\Policies\Citrix\Dazzle`
4 - `HKEY_LOCAL_MACHINE\Software\Citrix\Dazzle`
```

注册表项: **WSCReconnectMode**

值: 3

注册表项路径:

```
1 - HKEY_CURRENT_USER\Software\Citrix\Dazzle
2 - HKEY_CURRENT_USER\Software\Citrix\Receiver\SR\Store" +
   primaryStoreID + \Properties
3 - HKEY_LOCAL_MACHINE\Software\Policies\Citrix\Dazzle
4 - HKEY_LOCAL_MACHINE\Software\Citrix\Dazzle
```

注册表项: **WSCReconnectModeUser**

值: 在安装期间不创建注册表。

注册表项路径:

```
1 - HKEY_CURRENT_USER\Software\Citrix\Dazzle
2 - HKEY_CURRENT_USER\Software\Citrix\Receiver\SR\Store" + primaryStoreID
   + \Properties
3 - HKEY_LOCAL_MACHINE\Software\Policies\Citrix\Dazzle
4 - HKEY_LOCAL_MACHINE\Software\Citrix\Dazzle
```

64 位计算机的注册表项:

注册表项: **WSCSupported**

值: True

注册表项路径:

- 1 - HKEY_CURRENT_USER\Software\Citrix\Dazzle
- 2 - HKEY_CURRENT_USER\Software\Citrix\Receiver\SR\Store” + primaryStoreID + \Properties
- 3 - HKEY_LOCAL_MACHINE\Software\Wow6432Node\Policies\Citrix\Dazzle
- 4 - HKEY_LOCAL_MACHINE\Software\Wow6432Node\Citrix\Dazzle

注册表项: **WSCReconnectAll**

值: True

注册表项路径:

- 1 - HKEY_CURRENT_USER\Software\Citrix\Dazzle
- 2 - HKEY_CURRENT_USER\Software\Citrix\Receiver\SR\Store” + primaryStoreID + \Properties
- 3 - HKEY_LOCAL_MACHINE\Software\Wow6432Node\Policies\Citrix\Dazzle
- 4 - HKEY_LOCAL_MACHINE\Software\Wow6432Node\Citrix\Dazzle

注册表项: **WSCReconnectMode**

值: 3

注册表项路径:

- 1 - HKEY_CURRENT_USER\Software\Citrix\Dazzle
- 2 - HKEY_CURRENT_USER\Software\Citrix\Receiver\SR\Store” + primaryStoreID + \Properties
- 3 - HKEY_LOCAL_MACHINE\Software\Wow6432Node\Policies\Citrix\Dazzle
- 4 - HKEY_LOCAL_MACHINE\Software\Wow6432Node\Citrix\Dazzle

注册表项: **WSCReconnectModeUser**

值: 在安装期间不创建注册表。

注册表项路径:

- ```
1 - HKEY_CURRENT_USER\Software\Citrix\Dazzle
2 - HKEY_CURRENT_USER\Software\Citrix\Receiver\SR\Store" + primaryStoreID
 +\Properties
3 - HKEY_LOCAL_MACHINE\Software\Wow6432Node\Policies\Citrix\Dazzle
4 - HKEY_LOCAL_MACHINE\Software\Wow6432Node\Citrix\Dazzle
```

## 用户帐户

您可以使用以下方法向用户提供访问虚拟桌面和应用程序所需的帐户信息:

- 配置基于电子邮件的帐户发现
- 预配文件
- 向用户提供需手动输入的帐户信息

### 重要

Citrix 建议您在安装后重新启动 Citrix Workspace 应用程序以确保:

- 重新启动可确保用户能够添加帐户, 并且
- Citrix Workspace 应用程序能够发现在安装过程中处于暂停状态的 USB 设备。

此时将显示一个指示安装成功的对话框, 然后显示添加帐户对话框。如果用户首次使用 Citrix Workspace 应用程序, 添加帐户对话框将要求您输入电子邮件或服务器地址以设置帐户。

### 隐藏“添加帐户”对话框

添加帐户对话框在应用商店未配置时会显示出来。使用添加帐户对话框, 您可以输入电子邮件地址或服务器 URL 来设置 Citrix Workspace 应用程序帐户。

Citrix Workspace 应用程序会确定与该电子邮件地址关联的是 Citrix Gateway、StoreFront 服务器还是 Endpoint Management 虚拟设备。然后, Citrix Workspace 应用程序会提示用户登录以进行枚举。

可以按以下方法隐藏添加帐户对话框:

1. 在系统登录处

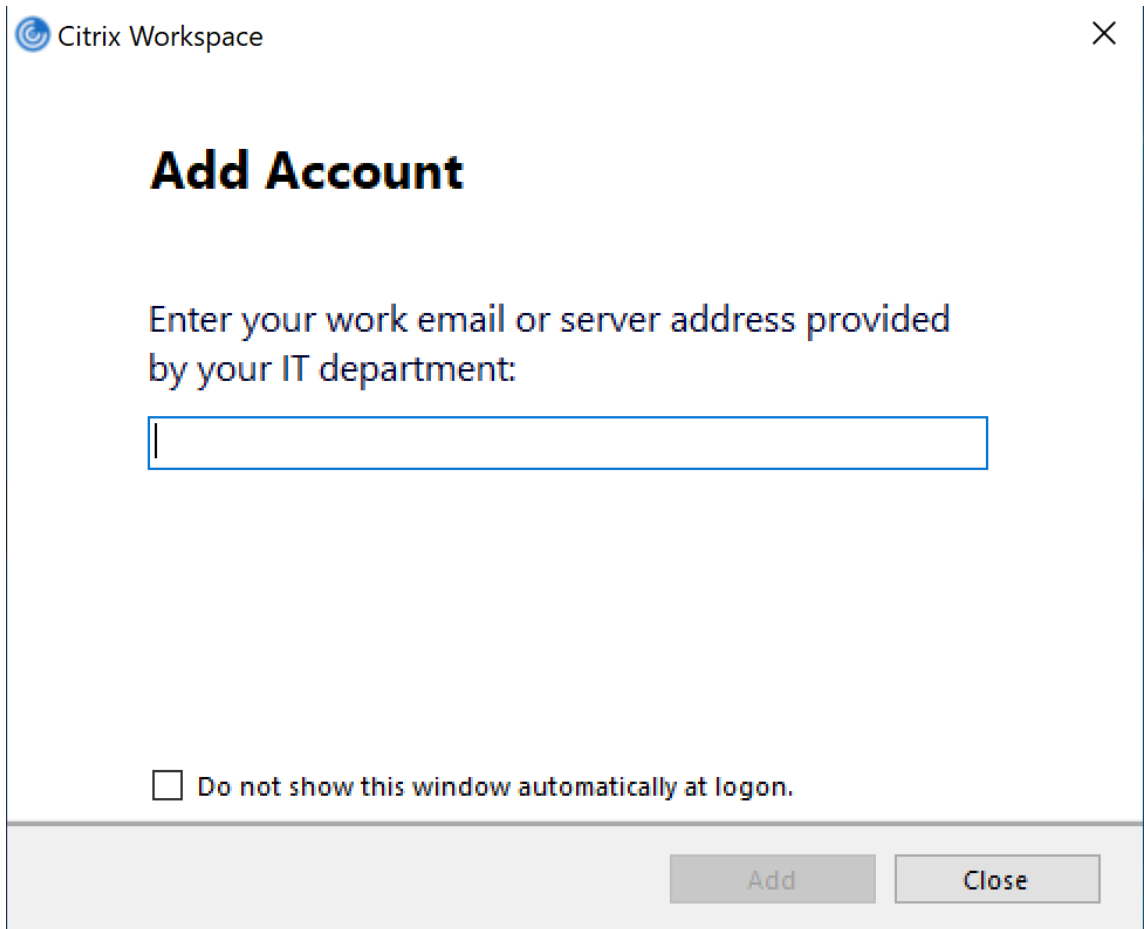

选择登录时不自动显示此窗口以防止添加帐户窗口在进行后续登录时弹出。

此窗口中的设置属于每用户设置，在适用于 Windows 的 Citrix Workspace 应用程序重置期间重置。

## 2. 命令行安装

以管理员身份使用命令行接口，通过以下开关安装适用于 Windows 的 Citrix Workspace 应用程序。

```
CitrixWorkspaceApp.exe /ALLOWADDSTORE=N
```

这是每计算机设置。因此，该行为适用于该计算机的所有用户。

未配置应用商店时会显示以下消息。

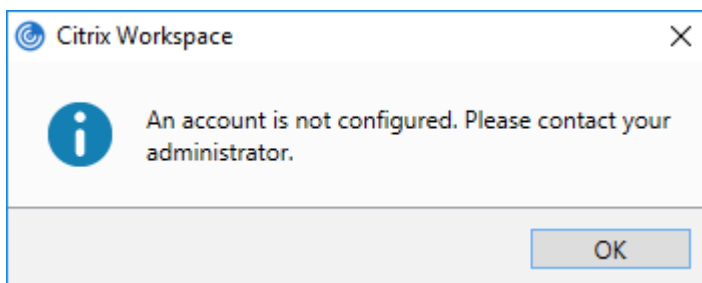

此外，可以按以下方法隐藏添加帐户对话框。

- 重命名 **Citrix** 执行文件：  
将 **CitrixWorkspaceApp.exe** 重命名为 **CitrixWorkspaceAppWeb.exe** 以更改添加帐户对话框的行为。  
重命名该文件后，“开始”菜单中将不显示添加帐户对话框。
- 注册表编辑器：  
要从 Citrix Workspace 应用程序安装向导中隐藏添加帐户选项，请导航到 `HKEY_CURRENT_USER\Software\Citrix\Receiver` 路径并将 DWORD `HideAddAccountOnRestart` 项设置为 `00000001` 值。

#### 配置基于电子邮件的帐户发现

配置 Citrix Workspace 应用程序以实现基于电子邮件的帐户发现时，首次安装并配置 Citrix Workspace 应用程序过程中，用户需要输入自己的电子邮件地址（而非服务器 URL）。Citrix Workspace 应用程序将根据域名系统 (DNS) 服务 (SRV) 记录确定与电子邮件地址关联的 Citrix Gateway 或 StoreFront 服务器。该应用程序随后将提示用户登录以访问虚拟桌面和应用程序。

有关详细信息，请参阅[配置基于电子邮件的帐户发现](#)。

#### 向用户提供预配文件

StoreFront 提供预配文件，用户可以打开这些预配文件以连接到应用商店。

您可以使用 StoreFront 来创建包含帐户的连接详细信息的预配文件。将这些文件提供给用户，以便用户能够自动配置 Citrix Workspace 应用程序。安装 Citrix Workspace 应用程序后，用户只需打开该文件即可配置 Citrix Workspace 应用程序。如果您配置适用于 Web 的 Workspace，用户还可以从这些站点获取 Citrix Workspace 应用程序预配文件。

有关详细信息，请参阅 StoreFront 文档中的[为用户导出应用商店预配文件](#)。

#### 向用户提供需手动输入的帐户信息

要使用户能够手动设置帐户，请务必分发连接到其虚拟桌面和应用程序所需的信息。

- 要连接到 StoreFront 应用商店，请提供该服务器的 URL。例如：<https://servername.company.com>。
- 要通过 Citrix Gateway 进行连接，请先确定用户需要看到所有已配置的应用商店，还是仅需要看到对特定 Citrix Gateway 启用了远程访问的应用商店。
  - 要显示所有已配置的应用商店：向用户提供 Citrix Gateway 完全限定域名。
  - 要限制对特定应用商店的访问：按以下格式向用户提供 Citrix Gateway 完全限定域名以及应用商店名称：

#### **CitrixGatewayFQDN?MyStoreName:**

例如，如果名为 SalesApps 的应用商店对 server1.com 启用了远程访问，名为 **HRApps** 的应用商店对 server2.com 启用了远程访问，则用户必须输入：



- server1.com?SalesApps 以访问 SalesApps，或者输入
- server2.com?HRApps 以访问 **HRApps**。

**CitrixGatewayFQDN?MyStoreName** 功能要求新用户通过输入 URL 创建一个帐户，并且不适用于基于电子邮件的发现。

用户输入新帐户的详细信息时，Citrix Workspace 应用程序将尝试验证连接。如果验证成功，Citrix Workspace 应用程序将提示用户登录该帐户。

要管理帐户，请打开 Citrix Workspace 应用程序主页，然后单击 ，然后单击帐户。

#### 自动共享多个应用商店帐户

##### 警告

注册表编辑器使用不当可能导致严重问题，需要重新安装操作系统。Citrix 无法保证因注册表编辑器使用不当导致出现的问题能够得以解决。使用注册表编辑器需自担风险。在编辑注册表之前，请务必进行备份。

如果您有多个应用商店帐户，则可以将适用于 Windows 的 Citrix Workspace 应用程序配置为在建立会话时自动连接到所有帐户。要在打开 Citrix Workspace 应用程序时自动查看所有帐户，请执行以下操作：

在 **32** 位系统中：

注册表项路径：`HKEY_LOCAL_MACHINE\Software\Citrix\Dazzle`

注册表项名称：`CurrentAccount`

值：`AllAccount`

类型：`REG_SZ`

对于 **64** 位系统：

注册表项路径：`HKEY_LOCAL_MACHINE\\Software\\Wow6432Node\\Citrix\\Dazzle`

注册表项名称：`CurrentAccount`

值：`AllAccount`

类型：`REG_SZ`

#### 客户端驱动器映射

适用于 Windows 的 Citrix Workspace 应用程序支持在用户设备上映射设备，以使这些设备可以在会话中使用。用户可以执行以下操作：

- 透明地访问本地驱动器、打印机和 COM 端口
- 在会话与本地 Windows 剪贴板之间进行剪切和粘贴
- 收听从会话播放的音频（系统声音和.wav 文件）

在登录过程中，Citrix Workspace 应用程序将向服务器告知可用的客户端驱动器、COM 端口和 LPT 端口。默认情况下，系统将客户端驱动器映射到服务器驱动器盘符，并为客户端打印机创建服务器打印队列，这使客户端打印机看起来像是直接连接到会话。这些映射仅在当前会话期间对当前用户可用。它们会在用户注销时被删除，并在用户下一次登录时重新创建。

可以使用重定向策略设置映射用户设备，无需在登录时自动映射。有关详细信息，请参阅 Citrix Virtual Apps and Desktops 文档。

#### 禁用用户设备映射

可以使用 **Windows Server Manager** 工具来配置用户设备映射，其中包括驱动器、打印机和端口等选项。有关可用选项的详细信息，请参阅远程桌面服务的相关文档。

#### 重定向客户端文件夹

客户端文件夹重定向改变了在主机端会话中访问客户端文件的方式。在服务器上仅启用客户端驱动器映射时，客户端满载的卷会作为通用命名约定 (UNC) 链接自动映射到会话。当您在服务器上启用了客户端文件夹重定向，并且用户在用户设备上配置了客户端文件夹重定向时，将重定向用户指定的部分本地卷。

只有用户指定的文件夹会作为 UNC 链接显示在会话内，而不是显示用户设备上的完整文件系统。如果通过注册表禁用 UNC 链接，客户端文件夹将在会话内显示为映射的驱动器。有关详细信息，包括如何为用户设备配置客户端文件夹重定向，请参阅 Citrix Virtual Apps and Desktops 文档。

#### 将客户端驱动器映射到主机端驱动器盘符

客户端驱动器映射将主机端的驱动器盘符重定向到用户设备上的驱动器。例如，可以将 Citrix 用户会话中的 H 驱动器映射到运行适用于 Windows 的 Citrix Workspace 应用程序的用户设备上的 C 驱动器。

客户端驱动器映射透明地内置到标准 Citrix 设备重定向程序中。对于“文件管理器”、Windows 资源管理器和您的应用程序而言，这些映射看起来与任何其他网络映射都是一样的。

在安装过程中，可以将托管虚拟桌面和应用程序的服务器配置为将客户端驱动器自动映射到一组给定的驱动器盘符。默认安装映射过程会从 V 开始按倒序映射分配给客户端驱动器的驱动器盘符，从而为每个固定驱动器和 CD-ROM 驱动器分配一个驱动器盘符。（向软盘驱动器分配了其现有的驱动器盘符。）此方法在会话中采用以下驱动器映射：

---

| 客户端驱动器盘符 | 服务器可通过以下方式访问： |
|----------|---------------|
| A        | A             |
| B        | B             |
| C        | V             |
| D        | U             |

---

可以对服务器进行配置，使服务器驱动器盘符与客户端驱动器盘符不发生冲突。因此，服务器驱动器盘符将更改为更高的驱动器盘符。

在下例中，将服务器的驱动器 C 改为 M，驱动器 D 改为 N，这样，客户端设备就可以直接访问其 C 和 D 驱动器。这种方法将在会话中建立以下驱动器映射：

| 客户端驱动器盘符 | 服务器可通过以下方式访问： |
|----------|---------------|
| A        | A             |
| B        | B             |
| C        | C             |
| D        | D             |

用于替换服务器驱动器 C 的驱动器盘符在安装过程中定义。所有其他固定驱动器和 CD-ROM 驱动器盘符均按顺序进行替换（例如，C > M、D > N、E > O）。这些驱动器盘符不能与任何现有的网络驱动器映射发生冲突。如果您将网络驱动器映射到与服务器驱动器盘符相同的驱动器盘符，该网络驱动器映射将无效。

除非禁用了自动客户端设备映射，否则将用户设备连接到服务器会重新建立客户端映射。默认禁用客户端驱动器映射。要更改设置，请使用远程桌面服务（终端服务）配置工具。也可以使用策略来更好地控制客户端设备映射的应用。有关策略的详细信息，请参阅 Citrix Virtual Apps and Desktops 文档。

### HDX Plug and Play USB 设备重定向

HDX Plug and Play USB 设备重定向可将媒体设备动态重定向到服务器。媒体设备包括相机、扫描仪、媒体播放器和 POS 设备。您或用户可以限制所有设备或一些设备进行重定向。在服务器上编辑策略或在用户设备上应用组策略，来配置重定向设置。有关详细信息，请参阅 Citrix Virtual Apps and Desktops 文档中的 [USB 和客户端驱动器注意事项](#)。

#### 重要

如果在服务器策略中禁用了 Plug and Play USB 设备重定向，用户将无法覆盖该策略设置。

用户可以在 Citrix Workspace 应用程序中将权限设置为始终允许或拒绝设备重定向或者在每次连接设备时都进行提示。此设置只影响在用户更改此设置之后插入的设备。

要将客户端 **COM** 端口映射到服务器 **COM** 端口，请执行以下操作：

通过客户端 COM 端口映射，在会话期间将可以使用与用户设备 COM 端口连接的设备。可以像使用任何其他网络映射那样使用这些映射。

可以在命令提示窗口中映射客户端 COM 端口。也可以利用远程桌面（终端服务）配置工具或使用策略来控制客户端 COM 端口映射。有关策略的信息，请参阅 Citrix Virtual Apps and Desktops 文档。

**重要**

COM 端口映射与 TAPI 不兼容。

1. 对于 Citrix Virtual Apps and Desktops 部署，请启用客户端 COM 端口重定向策略设置。
2. 登录 Citrix Workspace 应用程序。
3. 在命令提示窗口中，键入：

```
net use comx: \\client\comz:
```

其中：

- x 为服务器上的 COM 端口号（端口 1 到 9 可用于映射），
- z 为要映射的客户端 COM 端口号。

4. 要确认该操作，请在命令提示窗口中键入：

```
net use
```

提示将显示映射的驱动器、LPT 端口和映射的 COM 端口。

要在虚拟桌面或应用程序中使用此 COM 端口，请将您的用户设备安装到映射的端口。例如，如果将客户端上的 COM1 映射到服务器上的 COM5，请在会话期间将您的 COM 端口设备安装到 COM5。使用此映射 COM 端口时，就如同在使用用户设备上的 COM 端口一样。

### 域名服务名称解析

对于使用 Citrix XML Service 的适用于 Windows 的 Citrix Workspace 应用程序，可以将其配置为请求服务器的域名服务 (DNS) 名称，而非 IP 地址。

**重要：**

除非 DNS 环境被明确配置为使用此功能，否则，Citrix 建议不要在服务器上启用 DNS 名称解析。

默认情况下，DNS 名称解析在服务器上处于禁用状态，在 Citrix Workspace 应用程序中处于启用状态。当 DNS 名称解析在服务器上处于禁用状态时，请求获取 DNS 名称的任何 Citrix Workspace 应用程序将返回 IP 地址。在 Citrix Workspace 应用程序中不需要禁用 DNS 名称解析。

要对特定用户设备禁用 **DNS** 名称解析，请执行以下操作：

如果服务器部署使用 DNS 名称解析，则当您遇到特定用户设备出现问题时，可以对相应的设备禁用 DNS 名称解析。

**小心**

注册表编辑器使用不当可能导致严重问题，需要您重新安装操作系统。我们不保证因注册表编辑器使用不当导致出现的问题能够得以解决。使用注册表编辑器需自担风险。在编辑注册表之前，请务必进行备份。

1. 将字符串注册表项 **xmlAddressResolutionType** 添加到 `HKEY\LOCAL_MACHINE\Software\Wow6432Node\Citrix\ICA Client\Engine\Lockdown Profiles\All Regions\Lockdown\Application Browsing`。

2. 将值设置为 **IPv4-Port**。
3. 对用户设备的每个用户重复此操作。

## 自定义 **Web** 应用商店

此功能提供从适用于 Windows 的 Citrix Workspace 应用程序访问贵组织的自定义 Web 应用商店的权限。要使用此功能，管理员必须将域或自定义 Web 应用商店添加到 Global App Configuration Service 允许使用的 URL 列表中。

有关为最终用户配置 Web 应用商店 URL 的详细信息，请参阅 [Global App Configuration Service](#)。

您现在可以在 Citrix Workspace 应用程序的添加帐户屏幕中提供自定义 Web 应用商店 URL。自定义 Web 应用商店将在本机 Workspace 应用程序窗口中打开。

要删除自定义 Web 应用商店，请转至帐户 > 添加或删除帐户，选择自定义 Web 应用商店 URL，然后单击删除。

## 配置

February 14, 2022

使用适用于 Windows 的 Citrix Workspace 应用程序时，使用以下配置可访问其托管应用程序和桌面。

## Microsoft Teams

- [屏幕共享](#)
- [编码器性能估算器](#)
- [非电声音乐回声消除](#)

### 屏幕共享

自版本 2006.1 起，在使用 HDX 优化的 Microsoft Teams 应用程序的传出屏幕共享功能中引入了新功能。

使用 Microsoft Teams 共享的内容仅限于 **Desktop Viewer** 窗口的内容。**Desktop Viewer** 窗口外部的区域（客户端本地桌面、应用程序）将显示为黑色。

在 Windows 10 操作系统中，以下对象在与 **Desktop Viewer** 窗口重叠时不会停止运行：

- “开始”菜单、“搜索”菜单和“任务视图”。
- 在任务栏右侧显示的通知栏和通知。
- 在设置了不同 DPI 设置的多显示器上，如果本地应用程序与 2 个不同的显示器重叠，并且其 DPI 与具有 Desktop Viewer 窗口的主显示器 DPI 不匹配。
- 将鼠标悬停在任务栏中的应用程序的图标上时会显示“应用程序和预览”。

### 编码器性能估算器

`HdxRtcEngine.exe` 是嵌入在 Citrix Workspace 应用程序中的 WebRTC 媒体引擎, 用于处理 Microsoft Teams 重定向。自 Citrix Workspace 应用程序 1912 或更高版本起, `HdxRtcEngine.exe` 可以预估端点的 CPU 在不超载的情况下可以承受的最佳编码分辨率。可能的值为 240p、360p、480p、720p 和 1080p。

性能评估过程 (也称为 `webrtcapi.EndpointPerformance`) 在 `HdxTeams.exe` 初始化时运行。宏模块代码确定了使用特定端点可以实现的最佳分辨率。编解码器协商包括尽可能高的分辨率。编解码器协商可以是对等方之间的协商, 也可以是对等方与会议服务器之间的协商。

对于具有自己的最大可用分辨率的端点, 有四种性能类别:

| 端点性能 | 最大分辨率                                               | 注册表项值 |
|------|-----------------------------------------------------|-------|
| 快    | 1080p (1920x1080 16:9 @ 30 fps)                     | 3     |
| 中    | 720p (1280x720 16:9 @ 30 fps)                       | 2     |
| 慢    | 360p (640x360 16:9 @ 30 fps 或 640x480 4:3 @ 30 fps) | 1     |
| 非常慢  | 240p (320x180 16:9 @ 30 fp 或 320x240 4:3 @ 30 fps)  | 0     |

### Citrix Workspace 应用程序中的注册表路径:

导航到注册表路径 `HKEY_CURRENT_USER\SOFTWARE\Citrix\HDXMediaStream` 并创建以下注册表项:

| 名称                  | 类型    | 值       | 说明                                         |
|---------------------|-------|---------|--------------------------------------------|
| OverridePerformance | DWORD | 0;1;2;3 | 强制实现所需的性能。值必须介于 0 到 3 之间, 其中 0 表示慢, 3 表示快。 |

有关 Microsoft Teams 优化的详细信息, 请参阅 [Microsoft Teams 优化](#)。

### 非电声音乐回声消除

可以禁用 `HdxRtcEngine.exe` 中的回声消除功能, 以解决音频性能问题或与具有内置 AEC 功能的外围设备的兼容性。

导航到注册表路径 `HKEY_CURRENT_USER\SOFTWARE\Citrix\HDXMediaStream` 并创建以下注册表项:

名称: EnableAEC

类型：REG\_DWORD

数据：0

(0 表示禁用 AEC。1 表示启用 AEC。如果 `Regkey` 不存在，HdxRtcEngine 中的默认行为为启用 AEC，而无论外围设备的硬件功能如何。)

### Microsoft Teams 优化的增强功能

- 自适用于 Windows 的 Citrix Workspace 应用程序 2112.1 起，以下功能仅在 Microsoft Teams 将来推出更新后才可用。

Microsoft 推出此更新后，您可以查看 [CTX253754](#) 以获取文档更新和公告。

- 面向 **Microsoft Teams** 的多窗口聊天和会议：在 Citrix Virtual Apps and Desktops (2112 或更高版本) 中通过 HDX 优化后，您可以在 Microsoft Teams (1.4.00.16771 或更高版本) 中使用多个窗口进行聊天和会议。可以通过各种方式弹出对话或会议。有关弹出窗口功能的详细信息，请参阅 Microsoft Office 365 站点上的 [Teams Pop-Out Windows for Chats and Meetings](#) (Teams 用于聊天和会议的弹出窗口)。

如果您正在运行较旧版本的 Citrix Workspace 应用程序或 Virtual Delivery Agent (VDA)，Microsoft 将来可能会弃用单窗口代码。但是，在该功能公开上市后的九个月之前，您可以升级到支持多个窗口 (2112 及更高版本) 的 VDA 或 Citrix Workspace 应用程序版本。

- 应用程序共享：以前，当您在 Citrix Studio 中启用了 HDX 3D Pro 策略时，将无法使用 Microsoft Teams 中的屏幕共享功能共享应用程序。

自适用于 Windows 的 Citrix Workspace 应用程序 2112.1 和 Citrix Virtual Apps and Desktops 2112 起，屏幕共享功能允许您在 Microsoft Teams 中共享应用程序。启用 HDX 3D Pro 策略后，您可以共享应用程序。

- 授予控制权：可以使用“授予控制权”按钮将共享屏幕的控制权限授予参加会议的其他用户。另一位参与者可以通过键盘、鼠标和剪贴板输入进行选择 and 修改共享的屏幕。双方都可以控制共享屏幕，并且可以随时收回控制权。
- 获取控制权：在屏幕共享会话期间，任何参与者都可以通过“请求控制权”按钮请求控制权限。然后，共享屏幕的人员可以批准或拒绝该请求。拥有控制权后，您可以控制共享的屏幕上的键盘和鼠标输入，以及释放控制权以停止共享控制权。

限制：

在优化的用户与端点上运行的本机 Microsoft Teams 桌面客户端上的用户之间的点对点通话期间，请求控制权选项不可用。解决方法：用户可以加入会议以获取请求控制权选项。

- **Dynamic e911**：Citrix Workspace 应用程序支持动态紧急呼叫。在 Microsoft 通话套餐、接线员连接和直接路由中使用，它提供了用于执行以下操作的选项：
  - \* 配置和路由紧急呼叫
  - \* 通知安全人员

发送通知的依据是端点上运行的 Citrix Workspace 应用程序的当前位置，而非 VDA 上运行的 Microsoft Teams 客户端。

Ray Baum 的法律要求将 911 呼叫者的可调度位置传送到相应的公共安全应答点 (PSAP)。自适用于 Windows 的 Citrix Workspace 应用程序 2112.1 起，使用 HDX 的 Microsoft Teams 优化遵从 Ray Baum 的法律。

- 自适用于 Windows 的 Citrix Workspace 应用程序 2109.1 起，以下功能仅在 Microsoft Teams 将来推出更新后才可用。

Microsoft 推出此更新后，您可以查看 CTX253754 以获取文档更新和公告。

- 支持 **WebRTC**：适用于 Windows 的 Citrix Workspace 应用程序 2109.1 支持 WebRTC 1.0，可提供更好的视频会议体验以及库视图。
- 屏幕共享增强功能：您可以使用 Microsoft Teams 中的屏幕共享功能来共享各个应用程序、窗口或整个屏幕。使用此功能必须安装 Citrix Virtual Delivery Agent 2109。
- 应用程序保护兼容性：启用应用程序保护后，现在可以通过具有 HDX 优化功能的 Microsoft Teams 共享内容。借助此功能，您可以共享在虚拟桌面中运行的应用程序窗口。使用此功能必须安装 Citrix Virtual Delivery Agent 2109。

注意：

为交付组启用应用程序保护时，将禁用完全监视或桌面共享。

- 实时辅助字幕：在 Microsoft Teams 中启用了实时辅助字幕时，适用于 Windows 的 Citrix Workspace 应用程序 2109.1 支持实时传输讲话者所讲的内容。
- 适用于 Windows 的 Citrix Workspace 应用程序 2109.1 在 VM 托管应用程序上的经过优化的 Microsoft Teams 中支持以下功能：
  - \* 点对点音频和视频通话
  - \* 电话会议
  - \* 屏幕共享
- 自适用于 Windows 的 Citrix Workspace 应用程序 2106 起：
  - Desktop Viewer 处于全屏模式时，用户可以从 Desktop Viewer 覆盖的所有屏幕中选择一个屏幕进行共享。在窗口模式下，用户可以共享 Desktop Viewer 窗口。在无缝模式下，用户可以从所有屏幕中选择一个屏幕进行共享。Desktop Viewer 更改窗口模式（最大化、还原或最小化）时，屏幕共享将停止。
- 自适用于 Windows 的 Citrix Workspace 应用程序 2105 起：
  - 您可以为媒体流量配置首选网络接口。

导航到 `\HKEY_CURRENT_USER\SOFTWARE\Citrix\HDXMediaStream` 并创建名为 `NetworkPreference(REG_DWORD)` 的注册表项。

根据需要选择以下值之一：

- \* 1: 以太网



- \* 2: Wi-Fi
- \* 3: 手机网络
- \* 5: 环回
- \* 6: 任何

默认情况下，如果未设置任何值，WebRTC 媒体引擎将选择最佳可用路线。

- 您可以禁用音频设备模块 2 (ADM2)，以便将旧版音频设备模块 (ADM) 用于四声道麦克风。禁用 ADM2 有助于解决通话中与麦克风有关的问题。

要禁用 ADM2，请导航到 `\HKEY_CURRENT_USER\SOFTWARE\Citrix\HDXMediaStream` 并创建一个名为 `DisableADM2` (REG\_DWORD) 的注册表项，然后将值设置为 1。

- 自适用于 Windows 的 Citrix Workspace 应用程序 2103.1 起：

- 默认情况下，VP9 视频编解码器现在处于禁用状态。
- 回声消除、自动增益控制、噪音抑制配置的增强功能：如果 Microsoft Teams 配置了这些选项，Citrix 重定向的 Microsoft Teams 将遵循配置的值。否则，这些选项将默认设置为 **True**。
- `DirectWShow` 现在为默认呈现器。

要更改默认呈现器，请执行以下操作：

1. 启动注册表编辑器。
2. 导航到以下关键位置：`HKEY_CURRENT_USER\SOFTWARE\Citrix\HDXMediaStream`。
3. 更新以下值：`"UseDirectShowRendererAsPrimary"=dword:00000000`

其他可能的值：

- \* 0: 媒体基础
- \* 1: DirectShow (默认)

4. 重新启动 Citrix Workspace 应用程序。

- 自适用于 Windows 的 Citrix Workspace 应用程序 2012 起：

- 对等方现在可以在屏幕共享会话中看到演示者的鼠标指针。
- `WebRTC` 媒体引擎现在支持在客户端设备上配置的代理服务器。

- 自适用于 Windows 的 Citrix Workspace 应用程序 2009.6 起：

- Microsoft Teams 在首选设备列表中显示以前使用过的外围设备。
- `WebRTC` 媒体引擎可以准确地确定端点上可能的最大编码分辨率。`WebRTC` 媒体引擎每天进行多次预估，而不仅仅是在首次启动时。
- Citrix Workspace 应用程序安装程序已与 Microsoft Teams 铃声一起打包。
- 回声消除改进功能 - 当对等机具有产生回声的扬声器或麦克风时，回声级别降低。
- 屏幕共享改进功能 - 当您共享屏幕时，仅以本机位图格式捕获 **Desktop Viewer** 屏幕。以前，叠加在 **Desktop Viewer** 窗口顶部的客户端本地窗口将停止。

- 自适用于 Windows 的 Citrix Workspace 应用程序 2002 起：
  - 使用 Microsoft Teams 共享工作区时，Citrix Workspace 应用程序会在当前共享的监视器区域周围显示一个红色边框。您只能共享 **Desktop Viewer** 窗口，或者共享其顶部的任何本地窗口。最小化 **Desktop Viewer** 窗口时，屏幕共享将暂停。

## 管理员任务和注意事项

本文讨论了与适用于 Windows 的 Citrix Workspace 应用程序的管理员相关的任务和注意事项。

## 功能标志管理

如果生产环境中的 Citrix Workspace 应用程序出现问题，我们可以在 Citrix Workspace 应用程序中动态禁用受影响的功能，即使该功能已发布亦如此。

为此，我们将使用功能标志以及名为 LaunchDarkly 的第三方服务。不需要做任何配置即可启用传输到 LaunchDarkly 的流量，但当您配置了阻止出站流量的防火墙或代理时除外。在这种情况下，您根据策略要求通过特定 URL 或 IP 地址启用传输到 LaunchDarkly 的流量。

可以通过以下方式启用传输到 LaunchDarkly 的流量和通信：

启用传输到以下 **URL** 的流量

- [events.launchdarkly.com](https://events.launchdarkly.com)
- [stream.launchdarkly.com](https://stream.launchdarkly.com)
- [clientstream.launchdarkly.com](https://clientstream.launchdarkly.com)
- [Firehose.launchdarkly.com](https://firehose.launchdarkly.com)
- [mobile.launchdarkly.com](https://mobile.launchdarkly.com)

在允许列表中列出 **IP** 地址

如果必须在允许列表中列出 IP 地址，请参阅 [LaunchDarkly public IP list](#) (LaunchDarkly 公用 IP 列表)，获取当前所有 IP 地址范围的列表。可以使用此列表来了解您的防火墙配置是否自动更新，以便与基础结构更新保持一致。有关基础结构变更的状态的详细信息，请参阅 [LaunchDarkly Statuspage](#) 页面。

## LaunchDarkly 系统要求

如果您在 Citrix ADC 上将以下服务的拆分通道设置为关，请验证应用程序是否能够与以下服务通信：

- LaunchDarkly 服务。
- APNs 侦听器服务

## 应用程序保护

### 免责声明

应用程序保护策略将筛选对基础操作系统所需功能的访问权限（捕获屏幕或键盘按下所需的特定 API 调用）。应用程序保护策略甚至能够针对自定义的专用黑客工具提供保护。但是，随着操作系统的发展，捕获屏幕和记录键盘的新方法可能会出现。虽然我们会继续识别和解决这些问题，但我们无法保证在特定配置和部署中提供充足的保护。

应用程序保护是一项附加功能，可在使用 Citrix Virtual Apps and Desktops 时提供增强的安全性。该功能限制了客户端受键盘记录和屏幕捕获恶意软件影响的能力。应用程序保护可防止泄露屏幕上的用户凭据和敏感信息等机密信息。该功能可防止用户和攻击者截取屏幕截图以及使用键盘记录器收集和利用敏感信息。

应用程序保护功能要求您在许可证服务器上安装附加许可证。还必须存在 Citrix Virtual Desktops 许可证。有关许可的详细信息，请参阅 Citrix Virtual Apps and Desktops 文档中的[配置](#)部分。

### 要求：

- Citrix Virtual Apps and Desktops 版本 1912 或更高版本。
- StoreFront 版本 1912。
- Citrix Workspace 应用程序 1912 或更高版本。

### 必备条件：

- 必须在 Controller 上启用应用程序保护功能。有关详细信息，请参阅 Citrix Virtual Apps and Desktops 文档中的[应用程序保护](#)部分。

可以使用以下方法之一将应用程序保护组件包括在 Citrix Workspace 应用程序中：

- 使用命令行界面或 GUI 安装 Citrix Workspace 应用程序期间，或者
- 应用程序启动期间（按需安装）。

### 注意：

- 此功能仅在桌面操作系统（例如 Windows 10、Windows 8.1）上受支持。
- 自版本 2006.1 起，Windows 7 不支持 Citrix Workspace 应用程序。因此，应用程序保护在 Windows 7 中不起作用。有关详细信息，请参阅[弃用](#)。
- 远程桌面协议 (RDP) 不支持此功能。

### 本地 HDX 会话保护：

两个策略在会话中提供了反键盘记录和反屏幕截图功能。这些策略必须通过 PowerShell 进行配置。没有可用于实现此目的的 GUI。

### 注意：

自版本 2103 起，Citrix Cloud Virtual Apps and Desktops 服务仅支持对 StoreFront 使用应用程序保护。

有关 Citrix Virtual Apps and Desktops 上的应用程序保护配置的信息，请参阅[应用程序保护](#)。

## 应用程序保护 - Citrix Workspace 应用程序中的配置

注意：

- 仅当您的管理员已指示您这样做时，才能将应用程序保护组件包含在 Citrix Workspace 应用程序中。
- 添加应用程序保护组件可能会影响设备上的屏幕捕获功能。

在 Citrix Workspace 应用程序安装过程中，可以使用以下方法之一包括应用程序保护：

- GUI
- 命令行接口

## GUI

在 Citrix Workspace 应用程序安装过程中，请使用以下对话框来包括应用程序保护组件。选择启用应用程序保护，然后单击安装以继续安装。

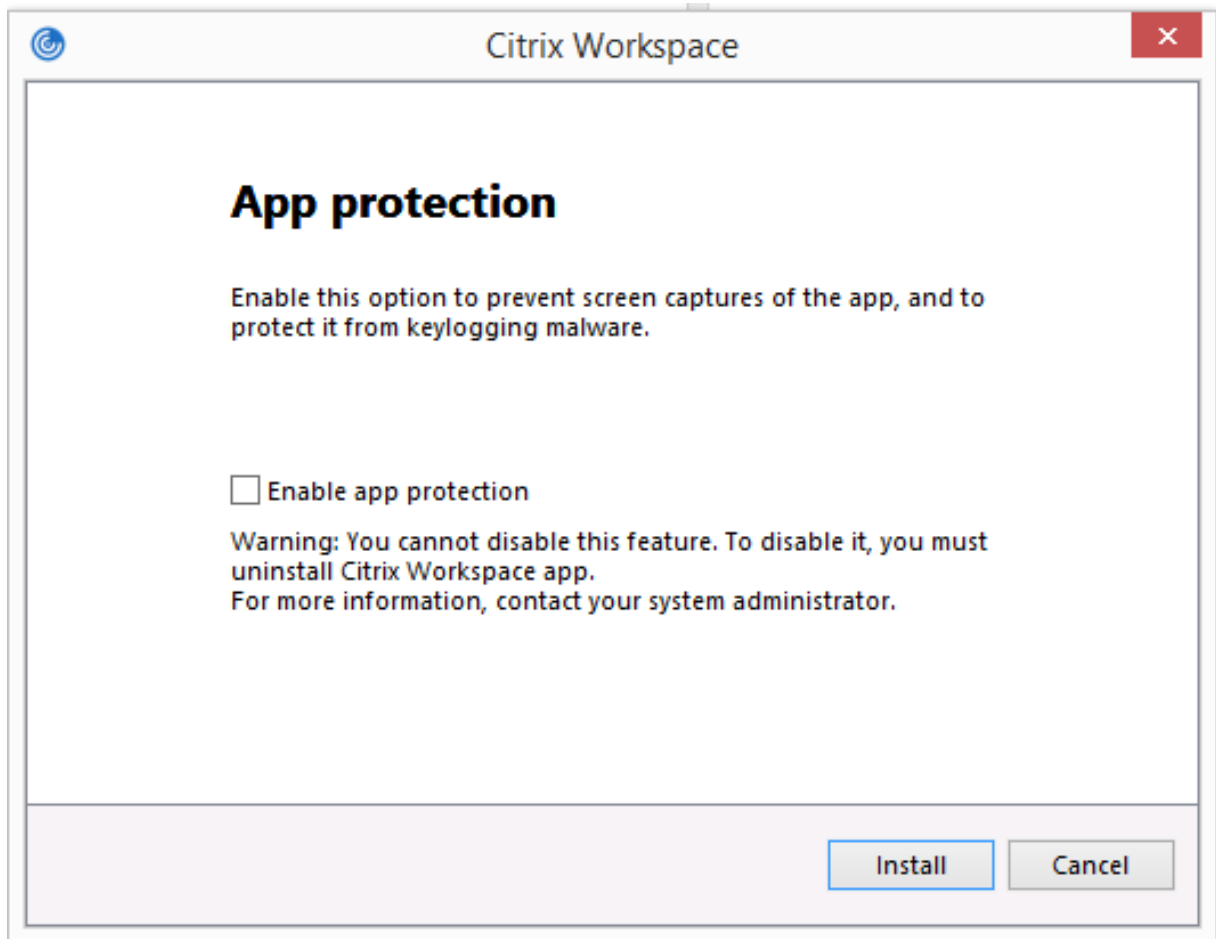

注意：

在安装过程中未启用应用程序保护会导致在启动受保护的应用程序时出现提示。请按照提示安装应用程序保护组件。

## 命令行接口

请在 Citrix Workspace 应用程序安装过程中，使用命令行开关 `/includeappprotection` 添加应用程序保护组件。

下表提供了有关受保护的屏幕的信息，具体取决于部署：

| 应用程序保护部署                   | 受保护的屏幕                 | 不受保护的屏幕                                             |
|----------------------------|------------------------|-----------------------------------------------------|
| 包含在 Citrix Workspace 应用程序中 | 自助服务插件和身份验证管理器/用户证书对话框 | 连接中心、设备、任何 Citrix Workspace 应用程序错误消息、客户端自动重新连接、添加帐户 |
| 在 Controller 上配置           | ICA 会话屏幕（应用程序和桌面）      | 连接中心、设备、任何 Citrix Workspace 应用程序错误消息、客户端自动重新连接、添加帐户 |

在早期版本中，在创建受保护窗口的屏幕截图时，整个屏幕（包括后台中未受保护的应用程序）都会被屏蔽。

自版本 2008 起，当您创建屏幕截图时，只有受保护的窗口停止运行。您可以创建受保护窗口外部的区域的屏幕截图。

预期行为：

预期行为取决于用户访问具有受保护的资源的 StoreFront 的方法。

### 注意：

- Citrix 建议您仅使用本机 Citrix Workspace 应用程序启动受保护的会话。
- 适用于 **Web** 的 **Workspace** 上的行为：

适用于 Web 的 Workspace 配置不支持应用程序保护组件。不枚举受应用程序保护策略保护的程序。有关所分配的资源的信息，请与系统管理员联系。
- **Citrix Workspace** 应用程序版本中不支持应用程序保护的行为：

在 Citrix Workspace 应用程序版本 1911 及更早版本中，在 StoreFront 中不枚举受应用程序保护策略保护的程序。
- 在 **Controller** 上配置了应用程序保护功能的程序的行为：

在配置了应用程序保护功能的 Controller 上，如果您尝试启动受保护的程序，应用程序保护功能将按需安装。此时将显示以下对话框：

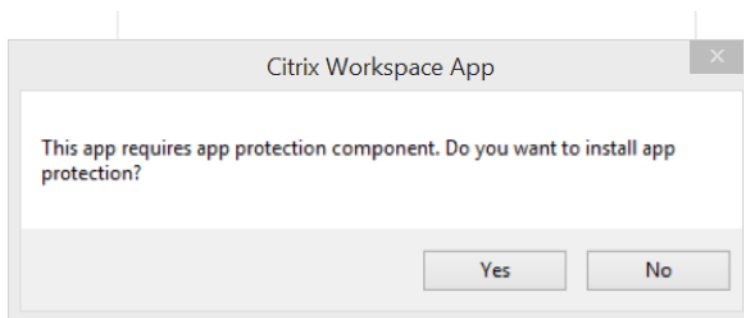

单击是以安装应用程序保护组件。之后，您可以启动受保护的应用程序。

- 使用远程桌面协议 (RDP) 时受保护会话的行为
  - 如果启动远程桌面协议 (RDP) 会话，则活动的受保护会话将断开连接。
  - 无法在远程桌面协议 (RDP) 会话中启动受保护的会话。

#### 应用程序保护配置的增强功能

以前，默认情况下，身份验证管理器和自助服务插件对话框受到保护。

自版本 2012 起，您可以同时为身份验证管理器和自助服务插件界面分别配置反键盘记录和反屏幕捕获功能。您可以使用组策略对象 (GPO) 策略配置功能。

#### 注意：

此 GPO 策略不适用于 ICA 和 SaaS 会话。ICA 和 SaaS 会话继续使用 Delivery Controller 和 Citrix Gateway 服务进行控制。

为自助服务插件界面配置应用程序保护：

1. 通过运行 `gpedit.msc` 打开 Citrix Workspace 应用程序组策略对象管理模板。
2. 在计算机配置节点下，转至管理模板 > **Citrix 组件** > **Citrix Workspace**。
3. 要为自助服务插件对话框配置反键盘记录和反屏幕捕获，请选择自助服务 > 管理应用程序保护策略。
4. 选择以下选项之一或同时选中二者：
  - 反键盘记录：防止键盘记录器捕获按键。
  - 反屏幕捕获：防止用户创建屏幕截图和共享其屏幕。
5. 单击应用和确定。

为身份验证管理器配置应用程序保护：

1. 通过运行 `gpedit.msc` 打开 Citrix Workspace 应用程序组策略对象管理模板。
2. 在计算机配置节点下，转至管理模板 > **Citrix 组件** > **Citrix Workspace**。
3. 要为身份验证管理器配置反键盘记录和反屏幕捕获，请选择用户身份验证 > 管理应用程序保护策略。
4. 选择以下选项之一或同时选中二者：

- 反键盘记录：防止键盘记录器捕获按键。
- 反屏幕捕获：防止用户创建屏幕截图和共享其屏幕。

5. 单击应用和确定。

应用程序保护错误日志：

自版本 2103 起，应用程序保护日志将作为 Citrix Workspace 应用程序日志的一部分进行收集。有关日志收集的详细信息，请参阅[日志收集](#)。

您无需安装或使用第三方应用程序专门收集应用程序保护日志。但是，DebugView 仍然可以继续用于日志收集。

应用程序保护日志注册到调试输出。要收集这些日志，请执行以下操作：

1. 从 Microsoft Web 站点下载并安装 [DebugView](#) 应用程序。
2. 启动命令提示符并运行以下命令：

```
Dbgview.exe /t /k /v /l C:\logs.txt
```

从上面的示例中，您可以查看 `log.txt` 文件中的日志。

该命令指示以下内容：

- `/t` - DebugView 应用程序在通知区域中以最小化方式启动。
- `/k` - 启用内核捕获。
- `/v` - 启用详细内核捕获。
- `/l` - 将输出记录到特定文件。

卸载应用程序保护组件：

要卸载应用程序保护组件，必须从系统中卸载 Citrix Workspace 应用程序。重新启动系统以使更改生效。

注意：

应用程序保护仅在从版本 1912 开始升级时受支持。

已知问题或限制：

- 此功能在 Microsoft Server 操作系统（例如 Windows Server 2012 R2 和 Windows Server 2016）中不受支持。
- 双跃点场景不支持此功能。
- 要使此功能正常运行，请在 VDA 上禁用客户端剪贴板重定向策略。

提高了 **ICA** 文件的安全性

此功能可在 Citrix Virtual Apps and Desktops 会话启动期间处理 ICA 文件时提供增强的安全性。

Citrix Workspace 应用程序允许您在启动 Citrix Virtual Apps and Desktops 会话时将 ICA 文件存储在系统内存中，而非本地磁盘中。

此功能旨在消除表面攻击以及在本地存储时可能会滥用 ICA 文件的任何恶意软件。此功能也适用于在适用于 Web 的 Workspace 上启动的 Citrix Virtual Apps and Desktops 会话。

## 配置

通过 Web 访问 Citrix Workspace 或 StoreFront 时，也支持 ICA 文件安全性。如果可以通过 Web 访问客户端，则客户端检测是此功能运行的必备条件。如果您使用浏览器访问 StoreFront，请在 StoreFront 部署的 web.config 文件中启用以下属性：

| StoreFront 版本 | 属性              |
|---------------|-----------------|
| 2.x           | pluginassistant |
| 3.x           | protocolHandler |

通过浏览器登录应用商店时，请单击检测 **Workspace** 应用程序。如果未显示该提示，请清除浏览器 cookie 并重试。

如果是 Workspace 部署，则可以通过导航到”帐户设置 > 高级 > 应用程序和桌面启动首选项来查找客户端检测设置。

您可以采取额外的措施以便仅使用存储在系统内存中的 ICA 文件启动会话。使用以下任意方法：

- 客户端上的组策略对象 (GPO) 管理模板。
- Global App Config Service。
- 适用于 Web 的 Workspace。

### 使用 GPO：

要阻止从存储在本地磁盘上的 ICA 文件启动会话，请执行以下操作：

1. 通过运行 `gpedit.msc` 打开 Citrix Workspace 应用程序组策略对象管理模板。
2. 在计算机配置节点下，转至管理模板 > **Citrix 组件** > **Citrix Workspace** > **Client Engine**。
3. 选择安全 **ICA** 文件会话启动策略并将其设置为已启用。
4. 单击应用和确定。

### 使用 Global App Config Service：

要阻止从存储在本地磁盘上的 ICA 文件启动会话，请执行以下操作：

将阻止直接 **ICA** 文件启动属性设置为 **True**。

有关 Global App Config Service 的详细信息，请参阅 [Global App Config Service](#) 文档。

### 使用适用于 Web 的 Workspace：

要在使用适用于 Web 的 Workspace 时禁止在本地磁盘上下载 ICA 文件，请执行以下操作：

运行 PowerShell 模块。请参阅[配置 DisallowICADownload](#)。

注意：

**DisallowICADownload** 策略不适用于 StoreFront 部署。



## 日志收集

日志收集简化了 Citrix Workspace 应用程序收集日志的过程。这些日志可帮助 Citrix 进行故障排除，并在出现复杂问题的情况下提供支持。

您可以使用 GUI 收集日志。

收集日志：

1. 右键单击通知区域中的 Citrix Workspace 应用程序图标并选择高级首选项。

2. 选择日志收集。

此时将显示“日志收集”对话框。

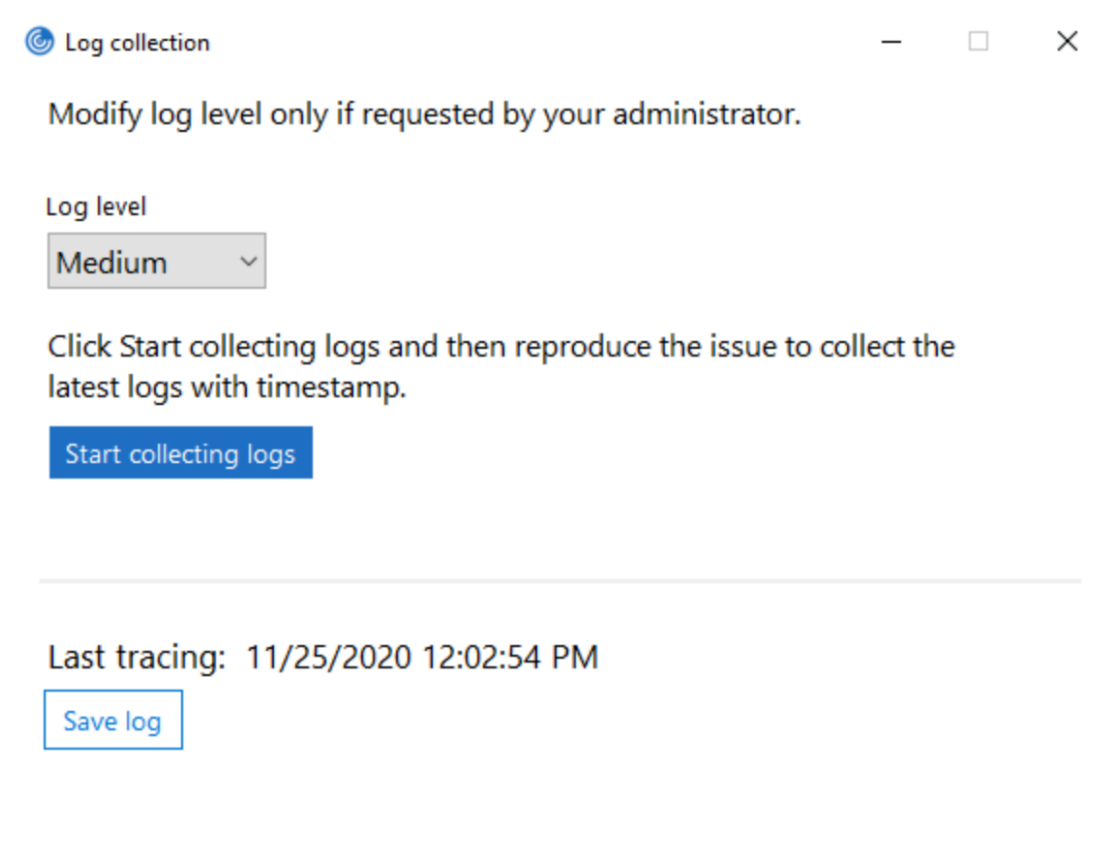

3. 选择以下日志级别之一：

- 低
- 中
- 详细

4. 单击开始收集日志以重现问题并收集最新的日志。

日志收集过程将开始。

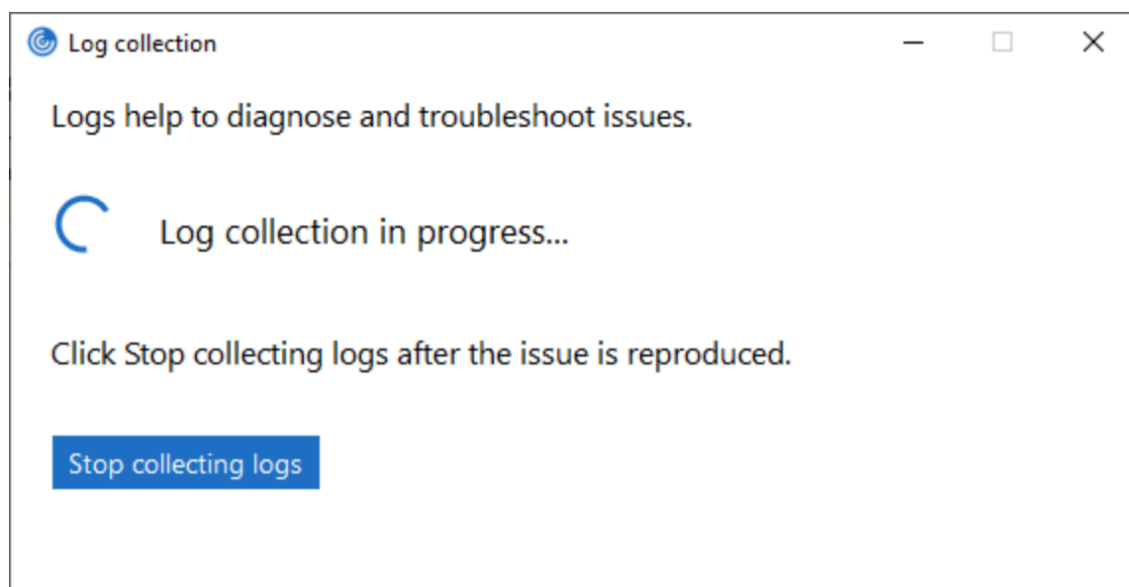

5. 重现该问题后，单击停止收集日志。
6. 单击保存日志将日志保存到所需位置。

## HDX 自适应吞吐量

HDX 自适应吞吐量可通过调整输出缓冲区智能地调整 ICA 会话的高峰吞吐量。输出缓冲区的数量最初设置为较高的值。这一较高的值允许更快更高效地将数据传输到客户端，尤其是在高延迟网络中。

提供更好的交互性、更快的文件传输、更流畅的视频播放、更高的帧速率和分辨率，可提升用户体验。

将持续测量会话交互性以确定 ICA 会话中的数据流是否会对交互性产生不利影响。如果出现这种情况，吞吐量将减少，以降低大量数据流对会话产生的影响并允许恢复交互性。

只有适用于 Windows 的 Citrix Workspace 应用程序 1811 及更高版本才支持此功能。

### 重要：

HDX 自适应吞吐量通过将此机制从客户端移到 VDA 改变了输出缓冲区。因此，按照 [CTX125027](#) 中所述在客户端上调整输出缓冲区数量将不起作用。

## 自适应传输

自适应传输是 Citrix Virtual Apps and Desktops 中的一种机制，允许您使用 Enlightened Data Transport (EDT) 作为 ICA 连接的传输协议的功能。有关详细信息，请参阅 Citrix Virtual Apps and Desktops 文档中的[自适应传输](#)部分。

## “高级首选项”表

自版本 4.10 起，可以自定义通知区域中的 Citrix Workspace 应用程序图标右键菜单中存在的高级首选项表的可用性及其内容。这样可以确保用户能够仅在其系统中应用管理员指定的设置。具体而言，您可以：

- 一起隐藏“高级首选项”表。
- 在表中隐藏以下特定设置：
  - 数据收集
  - 连接中心
  - 配置检查器
  - 键盘和语言栏
  - 高 DPI
  - 支持信息
  - 快捷方式和重新连接
  - Citrix Files
  - Citrix Casting

### 在右键菜单中隐藏“高级首选项”选项

可以使用 Citrix Workspace 应用程序组策略对象 (GPO) 管理模板隐藏“高级首选项”表：

1. 通过运行 `gpedit.msc` 打开 Citrix Workspace 应用程序组策略对象管理模板。
2. 在计算机配置节点下，转至管理模板 > **Citrix Workspace** > 自助服务 > 高级首选项选项。
3. 选择禁用高级首选项策略。
4. 选择已启用在通知区域中的 Citrix Workspace 应用程序图标的右键菜单中隐藏“高级首选项”选项。

#### 注意：

默认情况下，选择未配置选项。

### 在“高级首选项”表中隐藏特定设置

可以使用 Citrix Workspace 应用程序组策略对象管理模板在高级首选项表中隐藏用户可配置的特定设置。要隐藏设置，请执行以下操作：

1. 通过运行 `gpedit.msc` 打开 Citrix Workspace 应用程序组策略对象管理模板。
2. 在计算机配置节点下，转至管理模板 > **Citrix Workspace** > 自助服务 > 高级首选项选项。
3. 选择适用于要隐藏的设置策略。

下表列出了您可以选择的选项以及每个选项的影响：

| 选项  | 操作   |
|-----|------|
| 未配置 | 显示设置 |

| 选项  | 操作   |
|-----|------|
| 已启用 | 隐藏设置 |
| 已禁用 | 显示设置 |

可以在“高级首选项”表中隐藏以下特定设置：

- 配置检查器
- 连接中心
- 高 DPI
- 数据收集
- 删除保存的密码
- 键盘和语言栏
- 快捷方式和重新连接
- 支持信息
- Citrix Files
- Citrix Casting

使用注册表编辑器在“高级首选项”表中隐藏“重置 **Workspace**”选项

可以使用注册表编辑器在“高级首选项”表中隐藏重置 **Workspace** 选项。

1. 启动注册表编辑器。
2. 导航到 `HKEY_LOCAL_MACHINE\SOFTWARE\Citrix\Dazzle`。
3. 创建一个字符串值注册表项 **EnableFactoryReset** 并将其设置为以下任意选项：
  - True - 在“高级首选项”表中显示“重置 **Workspace**”选项
  - False - 在“高级首选项”表中隐藏“重置 **Workspace**”选项

在“高级首选项”表中隐藏“**Citrix Workspace 更新**”选项

注意：

“Citrix Workspace 更新”选项的策略路径与“高级首选项”表中存在的其他选项不同。

1. 通过运行 `gpedit.msc` 打开 Citrix Workspace 应用程序组策略对象管理模板。
2. 在计算机配置节点下，转至管理模板 > **Citrix 组件** > **Citrix Workspace** > **Workspace 更新**。
3. 选择 **Workspace 更新策略**。
4. 选择已禁用在高级首选项表中隐藏“Workspace 更新”设置。

## StoreFront 到 Workspace URL 迁移

此功能在技术预览版中提供。通过 StoreFront 到 Workspace URL 迁移，您可以在用户交互最少的情况下将最终用户从 StoreFront 应用商店无缝迁移到 Workspace 应用商店。

请注意，您的所有最终用户都向其 Workspace 应用程序中添加了一个 StoreFront 应用商店 `storefront.com`。作为管理员，您可以在 Global App Configuration Service 中配置 Workspace URL 映射 `{'storefront.com': 'xyz.cloud.com'}` 的 StoreFront URL。Global App Config Service 将此设置推送到添加了 StoreFront URL `storefront.com` 的托管和未托管设备上的所有 Citrix Workspace 应用程序实例。

检测到此设置后，Citrix Workspace 应用程序将映射的 Workspace URL `xyz.cloud.com` 添加为另一个应用商店。最终用户启动新 Citrix Workspace 应用程序时，将打开 Citrix Workspace 应用商店。以前添加的 StoreFront 应用商店 `storefront.com` 仍添加到 Workspace 应用程序中。用户始终可以使用 Workspace 应用程序中的切换帐户选项切换回 StoreFront 应用商店 `storefront.com`。管理员可以控制何时从用户的端点设备上的 Workspace 应用程序中删除 StoreFront 应用商店 `storefront.com`。删除可以通过 Global App Config Service 完成。

要启用该功能，请执行以下步骤：

1. 使用 Global App Config Service 将 StoreFront 配置为 Workspace 映射。有关 Global App Config Service 的信息，请参阅 [Global App Configuration Service](#)。
2. 编辑 App Config Service 中的负载：

```
1 {
2 "serviceURL": Unknown macro: {
3 "url" }
4
5 ,
6 "settings":{
7
8 "name":"Productivity Apps", [New Store Name]
9 "description":"Provides access StoreFront to Workspace Migration",
10 "useForAppConfig":true,
11 "appSettings":
12 {
13 "windows":[Unknown macro: {
14 "category" }
15
16]
17 }
18
19 }
20
21 }
22
```

```
23 <!--NeedCopy-->
```

注意：

如果您是首次配置有效负载，请使用 **POST**。

如果您正在编辑现有的有效负载配置，请使用 **PUT** 并检查您的有效负载包含所有受支持的设置。

3. 在 **serviceURL** 部分中指定 StoreFront URL `storefront.com` 作为 **URL** 的值。
4. 在 **migrationUrl** 部分内部配置 Workspace URL `xyz.cloud.com`。
5. 使用 **storeFrontValidUntil** 可设置从 Workspace 应用程序中删除 StoreFront 应用商店的时间表。此字段为可选字段。可以根据您的要求设置以下值：
  - 格式为 (YYYY-MM-DD) 的有效日期

注意：

如果您提供了过去的日期，则迁移 URL 时将立即删除 StoreFront 应用商店。如果您提供了将来的日期，StoreFront 应用商店将在设置的日期删除。

推送 App Config Service 设置后，将显示以下屏幕：

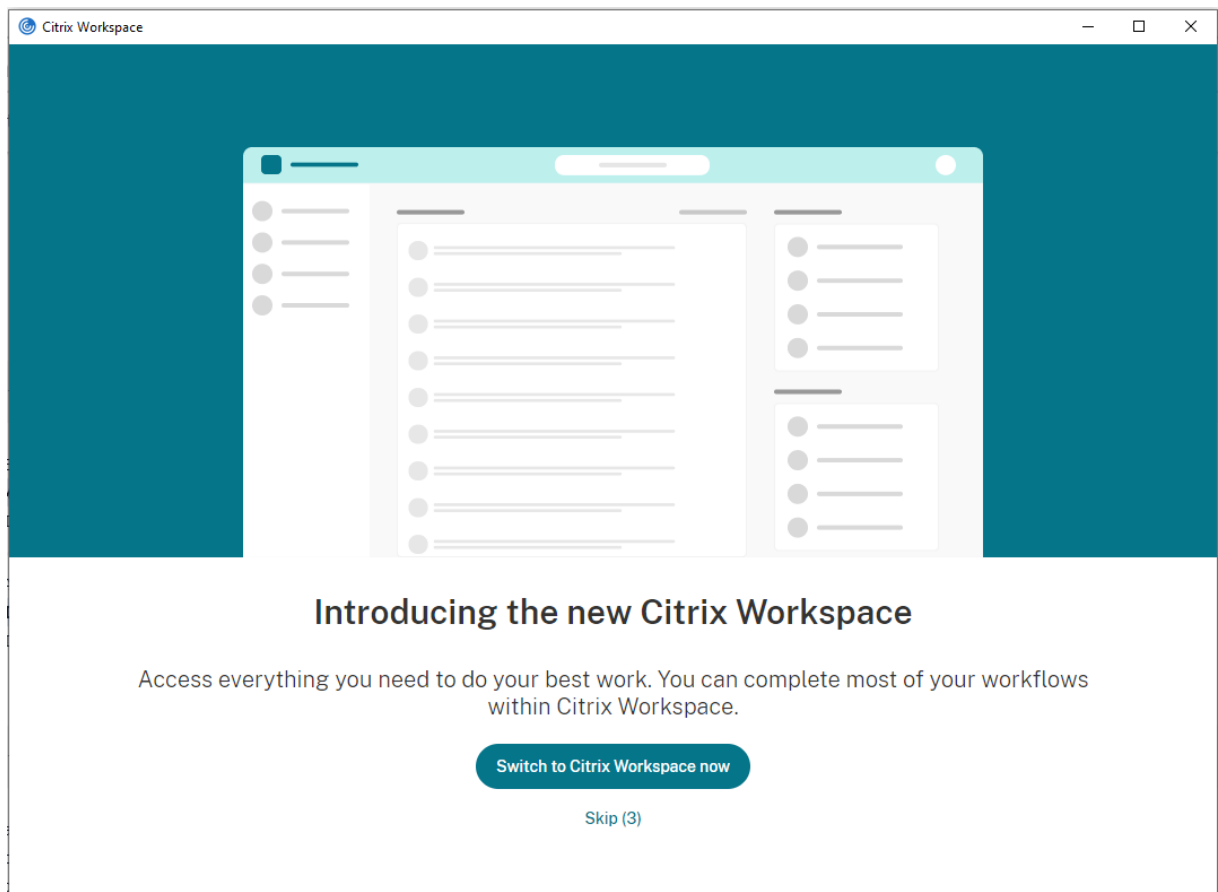

用户单击立即切换到 **Citrix Workspace** 时，Workspace URL 将添加到 Citrix Workspace 应用程序中，并且将显示身份验证提示。用户可以使用有限的选项将转换延迟多达三次。

## 应用程序交付

通过 Citrix Virtual Apps and Desktops 交付应用程序时，请考虑使用以下方案以改善用户体验：

- Web 访问模式 - 如果未执行任何配置，Citrix Workspace 应用程序将提供基于浏览器访问应用程序和桌面的功能。可以打开浏览器访问适用于 Web 的 Workspace，以选择并使用所需的应用程序。在此模式下，不会将任何快捷方式放置在用户的桌面上。
- 自助服务模式 - 通过将 StoreFront 帐户添加到 Citrix Workspace 应用程序中或将 Citrix Workspace 应用程序配置为指向 StoreFront Web 站点，可以配置自助服务模式。自助服务模式允许您从 Citrix Workspace 应用程序用户界面订阅应用程序。这种增强的用户体验与移动应用商店的体验相似。在自助服务模式下，您可以根据需要配置强制、自动预配的以及精选应用程序关键字设置。

### 注意：

默认情况下，Citrix Workspace 应用程序允许您选择要在“开始”菜单中显示的应用程序。

- 仅快捷方式模式 - 管理员可以将 Citrix Workspace 应用程序配置为自动直接在“开始”菜单中或桌面上放置应用程序和桌面快捷方式。放置与 Citrix Workspace 应用程序企业版类似。新的仅快捷方式模式允许您在熟悉的 Windows 导航架构中查找所有已发布的应用程序，该位置正是您希望找到应用程序的位置。

有关详细信息，请参阅 Citrix Virtual Apps and Desktops 文档中的[创建交付组](#)部分。

## 配置自助服务模式

通过直接将 StoreFront 帐户添加到 Citrix Workspace 应用程序中或将 Citrix Workspace 应用程序配置为指向 StoreFront 站点，可以配置自助服务模式。此配置允许用户从 Citrix Workspace 用户界面订阅应用程序。这种增强的用户体验与移动应用商店的体验相似。

### 注意：

默认情况下，Citrix Workspace 应用程序允许用户选择要在其“开始”菜单中显示的应用程序。

在自助服务模式下，您可以根据需要配置强制、自动预配的以及精选应用程序关键字设置。

将关键字附加到为交付组应用程序提供的说明后面：

- 要将某个应用程序设为强制应用程序，以便无法将其从 Citrix Workspace 应用程序中删除，请将字符串 KEYWORDS: Mandatory 附加到应用程序说明后面。不会向用户提供用于取消订阅强制应用程序的“删除”选项。
- 要自动为所有用户订阅某个应用程序的应用商店，请将字符串 KEYWORDS: Auto 附加到说明后面。用户登录该应用商店时，相应的应用程序将自动预配，而无需用户手动订阅。
- 要向用户宣传应用程序，或者要通过在 Citrix Workspace 的“精选”列表中列出常用的应用程序以使其更易于找到，请将字符串 KEYWORDS: Featured 附加到应用程序说明后面。

## 使用组策略对象模板自定义应用程序快捷方式的位置

1. 通过运行 gpedit.msc 打开 Citrix Workspace 应用程序组策略对象管理模板。

2. 在计算机配置节点下，转至管理模板 > **Citrix** 组件 > **Citrix Workspace** > 自助服务。
3. 选择管理 **SelfServiceMode** 策略。
  - a) 选择已启用以查看自助服务用户界面。
  - b) 选择已禁用以手动订阅应用程序。此选项将隐藏自助服务用户界面。
4. 选择管理应用程序快捷方式策略。
5. 根据需要选择选项。
6. 单击应用和确定。
7. 重新启动 Citrix Workspace 应用程序以使所做的更改生效。

#### 使用 **StoreFront** 帐户设置自定义应用程序快捷方式的位置

您可以从 StoreFront 站点在“开始”菜单和桌面上设置快捷方式。可以将下列设置添加到 **<annotatedServices>** 部分的 `C:\inetpub\wwwroot\Citrix\Roaming` 中的 `web.config` 文件：

- 要将快捷方式放在桌面上，请使用 `PutShortcutsOnDesktop`。设置：true 或 false（默认为 false）。
- 要将快捷方式放在“开始”菜单中，请使用 `PutShortcutsInStartMenu`。设置：true 或 false（默认为 true）。
- 要在“开始”菜单中使用类别路径，请使用 `UseCategoryAsStartMenuPath`。设置：true 或 false（默认为 true）。

#### 注意：

Windows 8、8.1 和 Windows 10 不允许在“开始”菜单中创建嵌入式文件夹。而是单独显示应用程序或在根文件夹下显示应用程序。“应用程序”不在通过 Citrix Virtual Apps and Desktops 定义的“类别”子文件夹中。

- 要在“开始”菜单中为所有快捷方式设置单个目录，请使用 `StartMenuDir`。设置：字符串值，指示快捷方式写入到的文件夹的名称。
- 要重新安装修改后的应用程序，请使用 `AutoReinstallModifiedApps`。设置：true 或 false（默认为 true）。
- 要在桌面上为所有快捷方式显示单个目录，请使用 `DesktopDir`。设置：字符串值，指示快捷方式写入到的文件夹的名称。
- 要不在客户端“add/remove programs”上创建条目，请使用 `DontCreateAddRemoveEntry`。设置：true 或 false（默认为 false）。
- 要删除应用商店中以前提供但现在不再提供的应用程序对应的快捷方式和 Citrix Workspace 图标，请使用 `SilentlyUninstallRemovedResources`。设置：true 或 false（默认为 false）。

在 `web.config` 文件中，将更改添加到帐户的 **XML** 部分。请通过查找以下开头标记查找此部分：

```
<account id=... name="Store"
```

此部分的结尾是 `</account>` 标记。

在帐户部分结束之前，在前几项属性部分中：

```
<properties> <clear> <properties>
```

可以将属性添加到此部分的 `<clear />` 标记之后，每个属性占一行，并提供名称和值。例如：

```
<property name="PutShortcutsOnDesktop" value="True"/>
```



注意：

在 <clear /> 标记之前添加的属性元素可能会使其失效。添加属性名称和值时删除 <clear /> 标记属于可选操作。

以下是此部分的扩展示例：

```
<properties <property name="PutShortcutsOnDesktop" value="True"><property name="DesktopDir" value="Citrix Applications">
```

重要

在多服务器部署中，请一次仅使用一台服务器来更改服务器组的配置。确保 Citrix StoreFront 管理控制台未在部署中的任何其他服务器上运行。完成后，请将对配置所做的更改传播到服务器组，以便更新部署中的其他服务器。有关详细信息，请参阅 [StoreFront](#) 文档。

### 使用 Citrix Virtual Apps and Desktops 7.x 中的每应用程序设置自定义应用程序快捷方式的位置

可以将 Citrix Workspace 应用程序配置为自动直接在“开始”菜单中或桌面上放置应用程序和桌面快捷方式。但是，此配置与之前的适用于 Windows 的 Workspace 版本相似。但是，版本 4.2.100 中引入了使用 Citrix Virtual Apps 每应用程序设置控制应用程序快捷方式放置的功能。如果环境中有一些应用程序需要在一致的位置显示，此功能将非常有用。

### 使用 XenApp 7.6 中的每应用程序设置自定义应用程序快捷方式的位置

在 XenApp 7.6 中配置每应用程序发布快捷方式：

1. 在 Citrix Studio 中，找到应用程序设置屏幕。
2. 在应用程序设置屏幕中，选择交付。在此屏幕中，可以指定如何向用户交付应用程序。
3. 为应用程序选择恰当的图标。单击更改浏览到所需图标所在的位置。
4. 在应用程序类别字段中，可以选择指定要在 Citrix Workspace 应用程序中显示的应用程序的类别。例如，如果要添加 Microsoft Office 应用程序的快捷方式，请输入 Microsoft Office。
5. 选中“将快捷方式添加到用户桌面”复选框。
6. 单击确定。

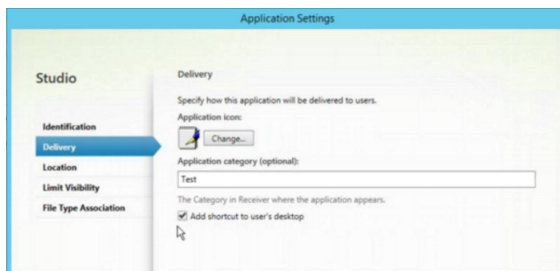

### 缩短枚举延迟或对应用程序存根进行数字签名

在以下情况下，Citrix Workspace 应用程序提供从网络共享复制 .EXE 存根的功能：

- 每次登录时，应用程序枚举都会出现延迟，或者
- 需要对应用程序存根进行数字签名。

此功能涉及多个步骤：

1. 在客户端计算机上创建应用程序存根。
2. 将应用程序存根复制到可从网络共享访问的一个通用位置。
3. 如有需要，请准备一份允许列表（或者，通过企业证书对存根进行签名）。
4. 添加注册表项以使适用于 Windows 的 Workspace 能够通过从网络共享复制存根来创建这些存根。

如果启用了 **RemoveappsOnLogoff** 和 **RemoveAppsonExit**，并且用户在每次登录时都遇到应用程序枚举延迟，请使用以下解决方法来缩短延迟：

1. 使用 regedit 添加 `HKEY_CURRENT_USER\Software\Citrix\Dazzle /v ReuseStubs /t REG_SZ /d "true"`。
2. 使用 regedit 添加 `HKEY_LOCAL_MACHINE\Software\Citrix\Dazzle /v ReuseStubs /t REG_SZ /d "true"`。HKEY\_CURRENT\_USER 的优先级高于 HKEY\_LOCAL\_MACHINE。

#### 小心

注册表编辑不当会导致严重问题，可能需要重新安装操作系统。Citrix 无法保证因注册表编辑器使用不当导致出现的问题能够得以解决。使用注册表编辑器需自担风险。在编辑注册表之前，请务必进行备份。

允许计算机使用存储在网络共享上的预创建的存根可执行文件：

1. 在客户端计算机上，为所有应用程序创建存根可执行文件。要完成创建存根可执行文件，请将所有应用程序添加到使用 Citrix Workspace 应用程序的计算机；Citrix Workspace 应用程序将生成可执行文件。
2. 从 `%APPDATA%\Citrix\SelfService` 中获取存根可执行文件。您只需要 .exe 文件。
3. 将这些可执行文件复制到网络共享。
4. 对于已锁定的各个客户端计算机，请设置以下注册表项：
  - a) `Reg add HKEY_LOCAL_MACHINE\Software\Citrix\Dazzle /v CommonStubDirectory /t REG_SZ /d "\\ShareOne\WorkspaceStubs"`
  - b) `Reg add HKEY_LOCAL_MACHINE\Software\Citrix\Dazzle /v`
  - c) `CopyStubsFromCommonStubDirectory /t REG_SZ /d "true"`。如果愿意，还可以在 HKEY\_CURRENT\_USER 上配置以下设置。HKEY\_CURRENT\_USER 的优先级高于 HKEY\_LOCAL\_MACHINE。
  - d) 退出并重新启动 Citrix Workspace 应用程序以使所做的更改生效。

示例用例：

本主题介绍了应用程序快捷方式的用例。

允许用户选择希望放置在“开始”菜单中的应用程序（自助服务）

如果您有数十个甚至数百个应用程序，请允许用户选择要添加到收藏夹和开始菜单中的应用程序：

---

如果希望用户选择要放置在“开始”菜单中的应用程序。

以自助服务模式配置 Citrix Workspace 应用程序。在此模式下，您还可以根据需要配置自动预配的和强制应用程序关键字设置。

如果希望用户选择要放置在“开始”菜单中的应用程序，同时还希望将特定的应用程序快捷方式放置在桌面上。

不为 Citrix Workspace 应用程序配置任何选项，然后对要放置在桌面上的几个应用程序使用每应用程序设置。根据需要使用自动预配的和强制应用程序。

---

“开始”菜单中不放置任何应用程序快捷方式

如果用户有一台家用计算机，您可能完全不需要或不希望放置应用程序快捷方式。在此类情况下，最简单的方法是浏览器访问；安装 Citrix Workspace 应用程序但不执行任何配置，然后浏览到适用于 Web 的 Workspace。还可以将 Citrix Workspace 应用程序配置为进行自助访问而不将快捷方式放在任何位置。

---

如果希望阻止 Citrix Workspace 应用程序自动将应用程序快捷方式放置在“开始”菜单中的任何位置：

为 Citrix Workspace 应用程序配置 `PutShortcutsInStartMenu=False`。即使在自助服务模式下，Citrix Workspace 应用程序也不会将应用程序放置在“开始”菜单中，除非使用每应用程序设置进行放置。

将所有应用程序快捷方式都放置在“开始”菜单中或桌面上

如果用户只有极少数应用程序，请将所有应用程序都放置在“开始”菜单中或桌面上，或者放置在桌面上的某个文件夹中。

---

如果希望 Citrix Workspace 应用程序自动将所有应用程序快捷方式都放置在“开始”菜单中。

为 Citrix Workspace 应用程序配置 `SelfServiceMode=False`。所有可用的应用程序都将显示在“开始”菜单中。

如果您希望将所有应用程序快捷方式都放置在桌面上。

为 Citrix Workspace 应用程序配置 `PutShortcutsOnDesktop=true`。所有可用的应用程序都将显示在桌面上。

---

如果您希望将所有快捷方式都放置在桌面上的文件夹中。 为 Citrix Workspace 应用程序配置 DesktopDir= 用于放置应用程序的桌面文件夹的名称。

---

#### 使用 XenApp 6.5 或 7.x 中的每应用程序设置

如果要设置快捷方式的位置以便每个用户都能在相同的位置找到这些快捷方式，请使用 XenApp 每应用程序设置：

---

如果要通过每应用程序设置来确定应用程序的放置位置，而无论处于自助服务模式还是“开始”菜单模式，请执行以下操作。 为 Citrix Workspace 应用程序配置 PutShortcutsInStartMenu=false 并启用每应用程序设置。

---

#### 应用程序放置在类别文件夹或特定文件夹中

如果希望应用程序在特定文件夹中显示，请使用以下选项：

---

如果您希望 Citrix Workspace 应用程序放置在“开始”菜单中的应用程序快捷方式显示在其关联的类别（文件夹）中。 为 Citrix Workspace 应用程序配置 UseCategoryAsStartMenuPath=True。

如果希望 Citrix Workspace 应用程序放置在“开始”菜单中的应用程序位于特定文件夹中。 为 Citrix Workspace 应用程序配置 StartMenuDir=“开始”菜单文件夹名称。

---

#### 注销或退出时删除应用程序

如果您不希望用户在其他用户共享端点时看到应用程序，则可以在用户注销并退出时删除应用程序。

---

如果您希望 Citrix Workspace 应用程序在注销时删除所有应用程序。 为 Citrix Workspace 应用程序配置 RemoveAppsOnLogoff=True。

如果您希望 Citrix Workspace 应用程序在退出时删除应用程序。 配置 Citrix Workspace 应用程序，使 RemoveAppsOnExit=True。

---

## 配置本地应用程序访问应用程序

配置本地应用程序访问应用程序时：

- 要指定必须使用本地安装的应用程序而非 Citrix Workspace 应用程序中提供的应用程序，请附加文本字符串 `KEYWORDS:prefer="pattern"`。此功能称为“本地应用程序访问”。

在用户的计算机上安装应用程序之前，Citrix Workspace 应用程序将搜索指定的模式，以确定是否已在本地安装该应用程序。如果已在本地安装，Citrix Workspace 应用程序将订阅该应用程序，但不创建快捷方式。用户从 Citrix Workspace 应用程序窗口中启动该应用程序时，Citrix Workspace 应用程序将启动本地安装的（首选）应用程序。

如果用户在 Citrix Workspace 应用程序外部卸载了某个首选应用程序，则下次 Citrix Workspace 应用程序刷新时将取消订阅该应用程序。如果用户从 Citrix Workspace 应用程序对话框中卸载了某个首选应用程序，Citrix Workspace 应用程序将取消订阅该应用程序，但不卸载。

### 注意：

Citrix Workspace 应用程序订阅某个应用程序时，将应用关键字 `prefer`。在订阅应用程序后再添加关键字将不起作用。

可以为某个应用程序多次指定关键字 `prefer`。只需一个匹配项即可将此关键字应用到某个应用程序。可以在任何组合中使用以下模式：

- 要指定必须使用本地安装的应用程序而非 Citrix Workspace 应用程序中提供的应用程序，请附加文本字符串 `KEYWORDS:prefer="pattern"`。此功能称为“本地应用程序访问”。

在用户的计算机上安装应用程序之前，Citrix Workspace 应用程序将搜索指定的模式，以确定是否已在本地安装该应用程序。如果已在本地安装，Citrix Workspace 应用程序将订阅该应用程序，但不创建快捷方式。用户从 Citrix Workspace 应用程序对话框中启动该应用程序时，Citrix Workspace 应用程序将启动本地安装的（首选）应用程序。

如果用户在 Citrix Workspace 应用程序外部卸载了某个首选应用程序，则下次 Citrix Workspace 应用程序刷新时将取消订阅该应用程序。如果用户从 Citrix Workspace 应用程序中卸载了某个首选应用程序，Citrix Workspace 应用程序将取消订阅该应用程序，但不卸载。

### 注意：

Citrix Workspace 应用程序订阅某个应用程序时，将应用关键字 `prefer`。在订阅应用程序后再添加关键字将不起作用。

可以为某个应用程序多次指定关键字 `prefer`。只需一个匹配项即可将此关键字应用到某个应用程序。可以在任何组合中使用以下模式：

- `prefer="ApplicationName"`

此应用程序名称模式与具有在快捷方式文件名称中指定的应用程序名称的任何应用程序相匹配。此应用程序名称可以是一个单词，也可以是一个短语。如果是短语，则需要使用引号。不允许对部分词语或文件路径应用匹配，且匹配不区分大小写。应用程序名称匹配模式对管理员手动执行的覆盖非常有用。

KEYWORDS:prefer=	“Programs” 下的快捷方式	是否匹配
Word	\Microsoft Office\Microsoft Word 2010	是
Microsoft Word	\Microsoft Office\Microsoft Word 2010	是
控制台	McAfee\VirusScan Console	是
Virus	McAfee\VirusScan Console	否
控制台	McAfee\VirusScan Console	是

- prefer="\\Folder1\Folder2\...\ApplicationName"

绝对路径模式与完整的快捷方式文件路径以及“开始”菜单下的完整应用程序名称相匹配。“Programs”文件夹是“开始”菜单目录下的子文件夹，因此必须将其包含在绝对路径中以确定该文件夹中的目标应用程序。如果路径中有空格，则需要使用引号。匹配区分大小写。绝对路径匹配模式对在 Citrix Virtual Apps and Desktops 中以程序方式实施的覆盖很有用。

KEYWORDS:prefer=	“Programs” 下的快捷方式	是否匹配
\Programs\Microsoft Office\Microsoft Word 2010	\Programs\Microsoft Office\Microsoft Word 2010	是
\Microsoft Office	\Programs\Microsoft Office\Microsoft Word 2010	否
\Microsoft Word 2010	\Programs\Microsoft Office\Microsoft Word 2010	否
\Programs\Microsoft Word 2010	\Programs\Microsoft Word 2010	是

- prefer="Folder1\Folder2\...\ApplicationName"

相对路径模式与“开始”菜单下的相对快捷方式文件路径相匹配。提供的相对路径中必须包含应用程序名称，并且可以选择性包含快捷方式所在的文件夹。如果快捷方式文件路径以提供的相对路径结束，匹配将非常有用。如果路径中有空格，则需要使用引号。匹配区分大小写。相对路径匹配模式对以程序方式执行的替代非常有用。

KEYWORDS:prefer=	“Programs” 下的快捷方式	是否匹配
\Microsoft Office\Microsoft Word 2010	\Microsoft Office\Microsoft Word 2010	是

KEYWORDS:prefer=	“Programs” 下的快捷方式	是否匹配
\Microsoft Office	\Microsoft Office\Microsoft Word 2010	否
\Microsoft Word 2010	\Microsoft Office\Microsoft Word 2010	是
\Microsoft Word	\Microsoft Word 2010	否

有关其他关键字的信息，请参阅 StoreFront 文档[优化用户体验](#)部分中的“其他建议”。

### 虚拟显示布局

此功能允许您定义应用到远程桌面的虚拟监视器布局。还可以在远程桌面上将一台客户端显示器拆分为最多八台显示器。可以在 Desktop Viewer 中的显示器布局选项卡中配置虚拟显示器。在虚拟显示器中，您可以绘制水平线或垂直线以将屏幕分隔为多个虚拟显示器。根据客户端显示器分辨率的指定百分比来分隔屏幕。

您可以为将用于 DPI 缩放或 DPI 匹配的虚拟显示器设置 DPI。应用虚拟显示器布局后，请调整其大小或重新连接会话。

此配置仅适用于全屏、单显示器桌面会话，并且不影响任何已发布的应用程序。此配置适用于与此客户端进行的所有后续连接。

自适用于 Windows 的 Citrix Workspace 应用程序 2106 起，全屏、多显示器桌面会话也支持虚拟显示布局。默认情况下，虚拟显示布局处于启用状态。在多显示器场景中，如果虚拟显示器的总数不超过八个虚拟显示器，相同的虚拟显示布局将应用到所有会话显示器。如果超过此限制，虚拟显示布局将被忽略，不应用到任何会话显示器。

可以通过设置以下注册表项禁用多显示器增强功能：

- `HKEY_CURRENT_USER\Software\Citrix\XenDesktop\DesktopViewer`

名称：**SplitAllMonitors**

类型：DWORD

值：

1 - 已启用

0 - 已禁用

### 应用程序启动时间

使用会话预启动功能可以缩短应用程序在常规流量时段或高流量时段的启动时间，从而向用户提供更加优异的体验。预启动功能允许创建预启动会话。预启动会话是在用户登录到 Citrix Workspace 应用程序时或者在计划的时间（如果用户已登录）创建的。

此预启动会话可缩短首个应用程序的启动时间。用户向适用于 Windows 的 Citrix Workspace 应用程序中添加新帐户连接时，在启动下一个会话之前，会话预启动功能将不起作用。默认应用程序 `ctxprelaunch.exe` 在会话中运行，但对您不可见。

有关详细信息，请参阅标题为[管理交付组](#)的“Citrix Virtual Apps and Desktops”一文中的会话预启动和会话延迟指南。

默认禁用会话预启动功能。要启用会话预启动功能，请在 Workspace 命令行中指定参数 `ENABLEPRELAUNCH=true`，或者将注册表项 `EnablePreLaunch` 设置为 `true`。默认设置 `null` 表示预启动功能处于禁用状态。

**注意：**

如果已将客户端计算机配置为支持域直通 (SSON) 身份验证，则将自动启用预启动。如果希望使用域直通 (SSON) 而不启用预启动，请将 `EnablePreLaunch` 注册表项的值设置为 `false`。

注册表位置为：

- `HKEY_LOCAL_MACHINE\Software\[Wow6432Node\]Citrix\Dazzle`
- `HKEY_CURRENT_USER\Software\Citrix\Dazzle`

有两种类型的预启动：

- 准时预启动 - 预启动功能在用户的凭据通过身份验证之后启动，而无论该时段是否为高流量时段。通常在正常流量时段使用。用户可以通过重新启动 Citrix Workspace 应用程序触发准时预启动功能。
- 计划的预启动 - 预启动功能在计划的时间启动。计划的预启动仅在用户设备已开始运行且通过身份验证后启动。如果到达计划的预启动时间时未满足这两个条件，会话将不启动。为共享网络和服务器负载，该会话将在计划的时段内启动。例如，如果计划的预启动计划在 13:45 进行，会话实际上将在 13:15 到 13:45 之间启动。通常在高流量时段使用。

在 Citrix Virtual Apps 服务器上配置预启动包括：

- creating, modifying, or deleting prelaunch applications, and
- updating user policy settings that control the prelaunch application.

不能使用 `receiver.admx` 文件自定义预启动功能。但是，您可以通过修改注册表值来更改预启动配置。可以在安装适用于 Windows 的 Citrix Workspace 应用程序期间或之后修改注册表值。

- `HKEY_LOCAL_MACHINE` 值在客户端安装过程中写入。
- 您可以通过 `HKEY_CURRENT_USER` 值在同一计算机上向不同的用户提供不同的设置。用户无需管理权限即可更改 `HKEY_CURRENT_USER` 值。您可以为用户提供用于更改值的脚本。

**HKEY\_LOCAL\_MACHINE** 注册表值：

对于 64 位 Windows 操作系统：`HKEY_LOCAL_MACHINE\SOFTWARE\Wow6432Node\Citrix\ICA Client\PreLaunch`

对于 32 位 Windows 操作系统：`HKEY_LOCAL_MACHINE\SOFTWARE\Citrix\ICA Client\PreLaunch`



名称: **UserOverride**

类型: REG\_DWORD

值:

0 - 使用 HKEY\_LOCAL\_MACHINE 值, 即使同时存在 HKEY\_CURRENT\_USER 值也是如此。

1 - 使用 HKEY\_CURRENT\_USER 值 (如果这些值存在); 否则使用 HKEY\_LOCAL\_MACHINE 值。

名称: **State**

类型: REG\_DWORD

值:

0 - 禁用预启动功能。

1 - 启用准时预启动。(预启动功能将在用户的凭据通过身份验证后启动。)

2 - 启用计划的预启动。(预启动功能将在为 Schedule 配置的时间启动。)

名称: **Schedule**

类型: REG\_DWORD

值:

“计划的预启动”的时间 (24 小时制) 和具体日期按以下格式输入:

HH:MM	M:T:W:TH:F:S:SU 其中 HH 和 MM 为小时数和分钟数。 M:T:W:TH:F:S:SU 为一周内的具体日期。例如, 要在星期一、星期三和星期五 13:45 启用“计划的预启动”, 请将 Schedule 设置为 Schedule=13:45	1:0:1:0:1:0:0。该会话实际在 13:15 到 13:45 之间启动。
-------	--------------------------------------------------------------------------------------------------------------------------------------	------------------------------------------

**HKEY\_CURRENT\_USER** 注册表值:

`HKEY_CURRENT_USER\SOFTWARE\Citrix\ICA Client\PreLaunch`

这些 **State** 和 **Schedule** 注册表项与 HKEY\_LOCAL\_MACHINE 具有相同的值。

## 双向内容重定向

双向内容重定向策略允许您启用或禁用客户端到主机和主机到客户端 URL 重定向。服务器策略在 Studio 中设置, 客户端策略则在 Citrix Workspace 应用程序组策略对象管理模板中设置。

Citrix 为客户端到 URL 重定向提供主机到客户端重定向和本地应用程序访问。但是, 我们建议您对加入域的 Windows 客户端使用双向内容重定向。

可以使用以下方法之一启用双向内容重定向：

1. 组策略对象 (GPO) 管理模板
2. 注册表编辑器

注意：

- 双向内容重定向在本地应用程序访问处于启用状态的会话中不起作用。
- 必须在服务器和客户端上启用双向内容重定向。在服务器或客户端上禁用时，该功能将禁用。
- 包括 URL 时，可以指定一个 URL 或以分号分隔的 URL 列表。可以使用星号 (\*) 作为通配符。

要使用 **GPO** 管理模板启用双向内容重定向，请执行以下操作：

请仅在首次安装适用于 Windows 的 Citrix Workspace 应用程序时使用组策略对象管理模板配置。

1. 通过运行 `gpedit.msc` 打开 Citrix Workspace 应用程序组策略对象管理模板。
2. 在用户配置节点下，转至管理模板 > 经典管理模板 (**ADM**) > **Citrix** 组件 > **Citrix Workspace** > 用户体验。
3. 选择双向内容重定向策略。

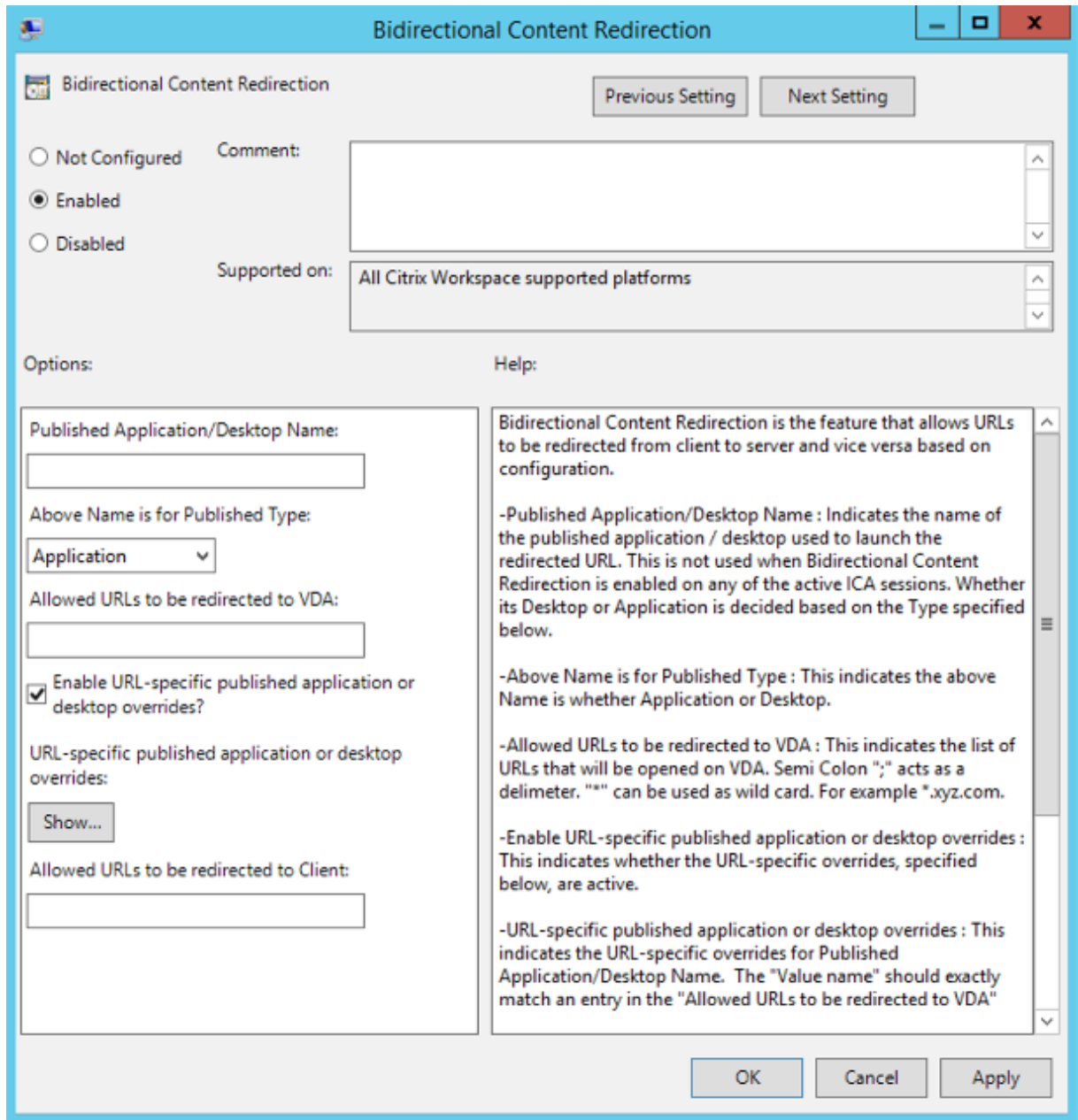

1. 在已发布的应用程序或桌面名称字段中，提供用于启动重定向的 URL 的资源名称。

注意：

包括 URL 时，指定单个 URL 或以分号分隔的 URL 列表。可以使用星号 (\*) 作为通配符。

2. 从上面的名称适用的已发布类型中，根据需要选择资源应用程序或桌面。
3. 在允许重定向到 **VDA** 的 **URL** 字段中，输入必须重定向的 URL。用分号分隔列表。
4. 选择是否启用 **URL** 特定的已发布应用程序或桌面替代？选项以替代 URL。
5. 单击显示以显示一个列表，其中值名称必须与允许重定向到 **VDA** 的 **URL** 字段中列出的任何 URL 匹配。该值必须与已发布的应用程序名称匹配。

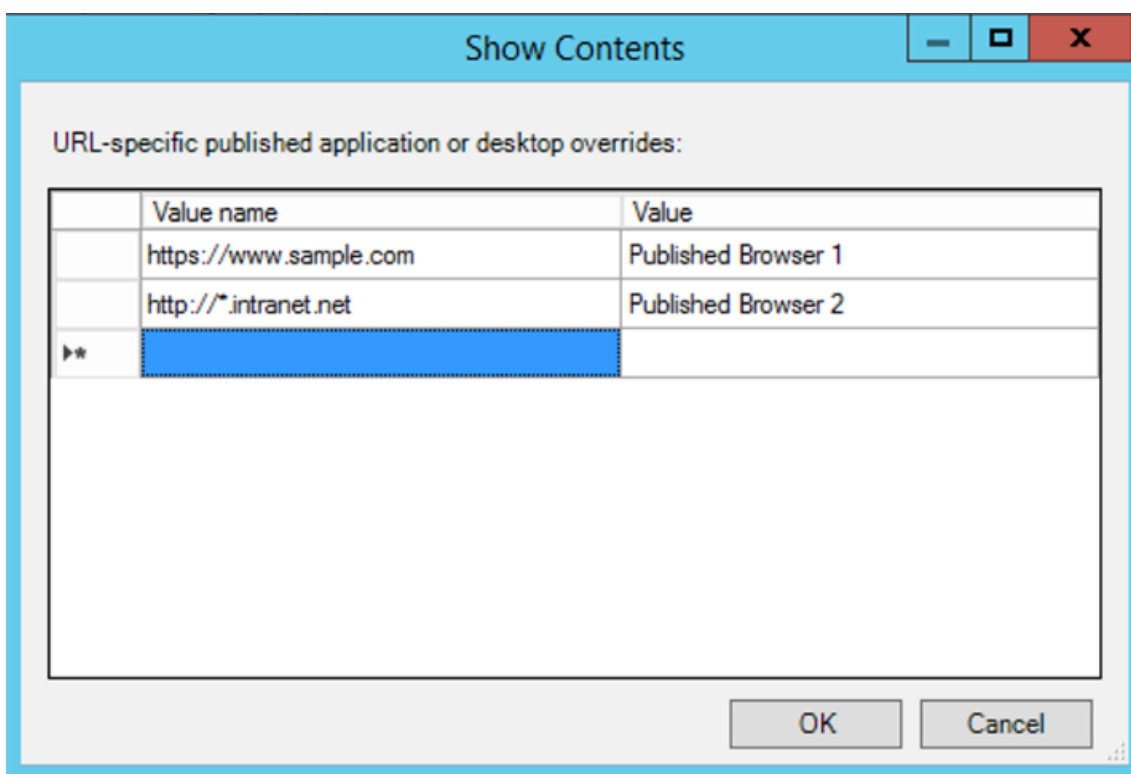

6. 在允许重定向到客户端的 **URL** 字段中，输入必须从服务器重定向到客户端的 URL。用分号分隔列表。

注意：

包括 URL 时，指定单个 URL 或以分号分隔的 URL 列表。可以使用星号 (\*) 作为通配符。

7. 单击应用和确定。
8. 在命令行中，运行 `gpupdate /force` 命令。

要使用注册表启用双向内容重定向，请执行以下操作：

要启用双向内容重定向，请从 Citrix Workspace 应用程序安装文件夹 `C:\Program Files (x86)\Citrix\ICA Client`) 运行 `redirector.exe /RegIE` 命令。

重要：

- 请确保重定向规则不会导致出现循环配置。例如，如果设置了 VDA 规则以便 URL `https://www.my\_company.com` 配置为重定向到客户端和 VDA，则会发生循环配置。
- URL 重定向仅支持显式 URL：出现在浏览器的地址栏中或使用浏览器导航找到的 URL，具体取决于浏览器。
- 如果显示名称相同的两个应用程序使用多个 StoreFront 帐户，主 StoreFront 帐户中的显示名称将用于启动应用程序或桌面会话。
- 新浏览器窗口仅在 URL 重定向到客户端时显示。URL 重定向到 VDA 时，如果浏览器已打开，重定向的 URL 将在新选项卡中打开。
- 支持文档、电子邮件、PDF 等文件中的嵌入式链接。

- 确保仅存在一种服务器文件类型关联，并且主机内容重定向策略在同一台计算机上设置为“已启用”。Citrix 建议您禁用服务器文件类型关联或主机内容 (URL) 重定向功能，以确认 URL 重定向正常运行。

限制：

如果重定向由于会话启动问题而失败，则不存在回退机制。

## 基于 Chromium 的浏览器支持双向 URL

双向内容重定向允许您使用服务器和客户端上的策略将 URL 配置为从客户端重定向到服务器以及从服务器重定向到客户端。

服务器策略在 Delivery Controller 上设置，客户端策略在 Citrix Workspace 应用程序上设置。这些策略使用组策略对象 (GPO) 管理模板进行设置。

自版本 2106 起，已为 Google Chrome 和 Microsoft Edge 添加了双向 URL 重定向支持。

必备条件：

- Citrix Virtual Apps and Desktops 版本 2106 或更高版本。
- 浏览器重定向扩展程序版本 5.0。

要将 Google Chrome 浏览器注册到双向 URL 重定向，请从 Citrix Workspace 应用程序安装文件夹中运行以下命令：

```
%ProgramFiles(x86)%\Citrix\ICA Client\redirector.exe /regChrome /verbose
```

注意：

在 Chrome 浏览器上使用这些命令时，将自动从 Chrome 网上应用店安装[双向内容重定向扩展](#)。

要从双向 URL 重定向中取消注册 Google Chrome 浏览器，请从 Citrix Workspace 应用程序安装文件夹中运行以下命令：

```
%ProgramFiles(x86)%\Citrix\ICA Client\redirector.exe /unregChrome /verbose
```

注意：

如果在访问“浏览器扩展”页面时出现以下错误，请忽略该消息：

```
Websocket connection to wss://... failed.
```

有关在 Citrix Workspace 应用程序中配置 URL 重定向的信息，请参阅[双向内容重定向](#)。

有关浏览器内容重定向的详细信息，请参阅 Citrix Virtual Apps and Desktops 文档中的[浏览器内容重定向](#)。

要防止 **Desktop Viewer** 窗口变暗，请执行以下操作：

如果使用了多个 Desktop Viewer 窗口，则默认情况下，处于非活动状态的桌面将变暗。如果用户想要同时查看多个桌面，有关这些桌面的信息可能无法读取。通过编辑注册表编辑器，您可以禁用默认行为并防止 **Desktop Viewer** 窗口变暗。

#### 小心

注册表编辑不当会导致严重问题，可能需要重新安装操作系统。Citrix 无法保证因注册表编辑器使用不当导致出现的问题能够得以解决。使用注册表编辑器需自担风险。在编辑注册表之前，请务必进行备份

- 在用户设备上，根据是要防止设备的当前用户变暗还是防止设备本身变暗，在以下注册表项之一中创建一个名为 **DisableDimming** 的 REG\_DWORD 条目。如果已在设备上使用 Desktop Viewer，则存在某个条目：

- HKEY\_CURRENT\_USER\Software\Citrix\XenDesktop\DesktopViewer
- HKEY\_LOCAL\_MACHINE\Software\Citrix\XenDesktop\DesktopViewer

或者，可以通过在以下注册表项之一中创建相同的 REG\_WORD 条目来定义本地策略，而无需控制变暗：

- HKEY\_CURRENT\_USER\Software\Policies\Citrix\XenDesktop\DesktopViewer
- HKEY\_LOCAL\_MACHINE\Software\Policies\Citrix\XenDesktop\DesktopViewer

使用这些注册表项之前，请核实您的 Citrix Virtual Apps and Desktops 管理员是否已为此功能设置了策略。

将该条目设置为任意非零值，例如 1 或 true。

如果未指定条目或将条目设置为 0，则 **Desktop Viewer** 窗口将变暗。如果指定了多个条目，则将使用以下优先级。此列表中的第一个条目及其值确定窗口是否变暗：

1. HKEY\_CURRENT\_USER\Software\Policies\Citrix\...
2. HKEY\_LOCAL\_MACHINE\Software\Policies\Citrix\...
3. HKEY\_CURRENT\_USER\Software\Citrix\...
4. HKEY\_LOCAL\_MACHINE\Software\Citrix\...

## Citrix Casting

Citrix Ready Workspace Hub 将数字环境和物理环境结合在一起，在安全的智能空间中交付应用程序和数据。完整的系统连接了设备（或一些对象），例如移动应用程序和传感器，以创建智能化的响应环境。

Citrix Ready Workspace Hub 在 Raspberry Pi 3 平台上构建而成。运行 Citrix Workspace 应用程序的设备将连接到 Citrix Ready Workspace Hub，并将应用程序或桌面投射到较大的显示器上。Citrix Casting 仅在 Microsoft Windows 10 版本 1607 及更高版本或 Windows Server 2016 上受支持。

Citrix Casting 功能允许从移动设备即时安全地访问任何应用程序，并在大屏幕上显示。

#### 注意：

- 适用于 Windows 的 Citrix Casting 支持 Citrix Ready Workspace Hub 版本 2.40.3839 及更高版本。早期版本的 Workspace Hub 可能无法被系统检测到或导致出现投射错误。
- 适用于 Windows 的 Citrix Workspace 应用程序（应用商店版本）不支持 Citrix Casting 功能。

#### 必备条件：

- 在设备上启用了蓝牙以便发现 Hub。
- Citrix Ready Workspace Hub 和 Citrix Workspace 应用程序都必须位于同一网络中。

- 允许在运行 Citrix Workspace 应用程序的设备与 Citrix Ready Workspace Hub 之间使用端口 55555。
- 对于 Citrix Casting，不得阻止端口 1494。
- 端口 55556 为移动设备与 Citrix Ready Workspace Hub 之间的 SSL 连接的默认端口。可以在 Raspberry Pi 的设置页面上配置不同的 SSL 端口。如果阻止了 SSL 端口，用户将无法与 Workspace Hub 之间建立 SSL 连接。
- Citrix Casting 仅在 Microsoft Windows 10 版本 1607 及更高版本或 Windows Server 2016 上受支持。

### 配置 Citrix Casting 启动

注意：

可以隐藏“高级首选项”表的全部或部分內容。有关详细信息，请参阅“高级首选项”表。

1. 右键单击通知区域中的 Citrix Workspace 应用程序图标并选择高级首选项。

此时将显示高级首选项对话框。

2. 选择 **Citrix Casting**。

此时将显示 **Citrix Casting** 对话框。

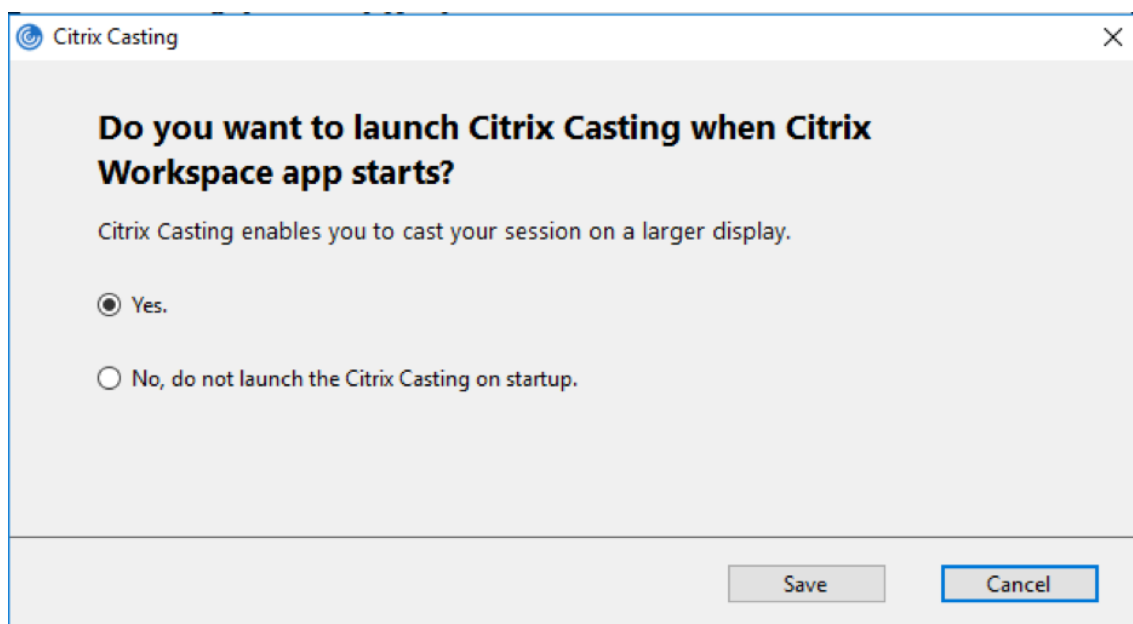

3. 选择以下选项之一：

- 是 - 指示在 Citrix Workspace 应用程序启动时启动 Citrix Casting。
- No, do not launch the Citrix Casting on startup (否，不在启动时启动 Citrix Casting) - 指示不在 Citrix Workspace 应用程序启动时启动 Citrix Casting。

注意：

选择 **No** (否) 选项不会终止当前屏幕投射会话。该设置仅在下次启动 Citrix Workspace 应用程序时

应用。

4. 单击保存以应用所做的更改。

#### 如何将 Citrix Casting 与 Citrix Workspace 应用程序结合使用

1. 登录 Citrix Workspace 应用程序，并在您的设备上启用蓝牙。

此时将显示可用 Hub 列表。该列表按 Workspace Hub 信标软件包的 RSSI 值排序。

2. 选择要投射屏幕的 Workspace Hub，然后选择以下选项之一：
  - 镜像用于复制主屏幕并将显示内容投射到已连接的 Workspace Hub 设备。
  - 扩展用于将 Workspace Hub 设备屏幕用作辅助屏幕。

注意：

退出 Citrix Workspace 应用程序不会退出 Citrix Casting。

在 Citrix Casting 通知对话框中，提供了以下选项：

1. 当前屏幕投射会话显示在顶部。
2. 刷新图标。
3. 断开连接，用于停止当前屏幕投射会话。
4. 星型图标，用于将 Workspace Hub 添加到收藏夹。
5. 右键单击通知区域中的 Workspace Hub 图标并选择退出可断开屏幕投射会话连接，并退出 Citrix Ready Workspace Hub。

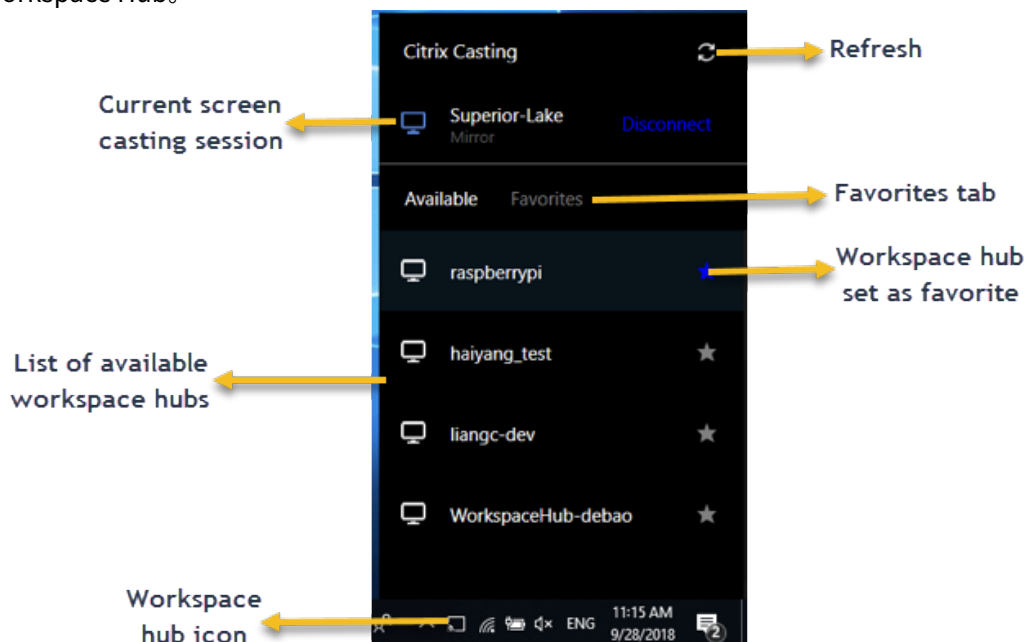



### 自检列表

如果 Citrix Workspace 应用程序无法检测到范围内的任何可用 Workspace Hub 并与之进行通信，请确保在自检中完成以下各项：

1. Citrix Workspace 应用程序和 Citrix Ready Workspace Hub 连接到同一网络。
2. 在启动 Citrix Workspace 应用程序的设备上启用了蓝牙并且蓝牙正常运行。
3. 启动 Citrix Workspace 应用程序的设备在 Citrix Ready Workspace Hub 的范围内（小于 10 米且没有墙之类的任何阻挡物）。
4. 在 Citrix Workspace 应用程序中启动浏览器，然后键入 `http://<hub_ip>:55555/device-details.xml` 以检查其是否显示 Workspace Hub 设备的详细信息。
5. 在 Citrix Ready Workspace Hub 中单击刷新，并尝试重新连接到 Workspace Hub。

### 已知问题及限制

1. 在设备与 Citrix Ready Workspace Hub 连接到同一网络之前，Citrix Casting 不起作用。
2. 如果出现网络问题，Workspace Hub 设备上可能存在延迟显示。
3. 选择扩展后，启动 Citrix Ready Workspace 应用程序的主屏幕会闪烁多次。
4. 在扩展模式下，不能将辅助显示器设置为主显示器。
5. 设备上的显示设置发生任何变化时，屏幕投射会话都会自动断开连接。例如，屏幕分辨率发生变化、屏幕方向发生变化。
6. 在屏幕投射会话期间，如果运行 Citrix Workspace 应用程序的设备处于锁定、睡眠或休眠状态，则在登录时会显示错误。
7. 不支持多个屏幕投射会话。
8. Citrix Casting 支持的最大屏幕分辨率为 1920 x 1440。
9. Citrix Casting 支持 Citrix Ready Workspace Hub 版本 2.40.3839 及更高版本。早期版本的 Workspace Hub 可能无法被系统检测到或导致出现投射错误。
10. 适用于 Windows 的 Citrix Workspace 应用程序（应用商店版本）不支持此功能。
11. 在 Windows 10 Build 1607 中，可能无法正确定位处于扩展模式的 Citrix Casting。

有关 Citrix Ready Workspace Hub 的详细信息，请参阅 Citrix Virtual Apps and Desktops 文档中的 [Citrix Ready Workspace Hub](#) 部分。

### 复合 **USB** 设备重定向

USB 2.1 及更高版本支持 USB 复合设备的概念，即多个子设备通过同一 USB 总线共享单个连接。此类设备采用单个配置控制和共享总线连接，其中唯一接口号 00-ff 用于标识每个子设备。此类设备也与为其他独立解决的 USB 设备提供新的 USB 总线源以用于连接的 USB 集线器不同。

可以在客户端端点上发现的复合设备转发给虚拟主机作为以下设备：

- 单个复合 USB 设备，或
- 一组独立的子设备（拆分设备）

转发复合 USB 设备时，整个设备将对端点不可用。转发还将阻止对端点上的所有应用程序在本地使用设备，包括优化的 HDX 远程体验所需的 Citrix Workspace 客户端。

对于静音和音量控制，请考虑使用带音频设备和 HID 按钮的 USB 耳机设备。如果整个设备使用通用 USB 通道进行转发，该设备将不能通过优化的 HDX 音频通道进行重定向。但是，通过优化的 HDX 音频通道发送音频时，可以实现最佳体验，这与使用主机端音频驱动程序通过通用 USB 远程连接发送的音频不同。此行为是因为 USB 音频协议的噪音特性。

系统键盘或指针设备属于具有远程会话支持所需的其他集成功能的复合设备的一部分时，您也会注意到这些问题。转发完整的复合设备时，在端点上系统键盘或鼠标将变得无法工作，在远程桌面会话或应用程序中除外。

要解决这些问题，Citrix 建议您拆分复合设备，并且仅转发使用通用 USB 通道的子接口。此类机制可确保其他子设备可供客户端端点上的应用程序使用，包括提供优化的 HDX 体验的 Citrix Workspace 应用程序，同时仅允许将所需的设备转发到远程会话并供远程会话使用。

设备规则：

与常规 USB 设备一样，在策略中设置的设备规则或端点上的客户端 Citrix Workspace 应用程序配置将选择用于转发的复合设备。Citrix Workspace 应用程序使用这些规则决定允许或阻止哪些 USB 设备转发到远程会话。

每个规则都由操作关键字（允许、连接或拒绝）、冒号（:）以及与端点 USB 子系统实际设备匹配的零个或多个过滤参数组成。这些过滤参数对应于每个 USB 设备用来标识自身的 USB 设备描述符元数据。

设备规则是每条规则在一行中的明文，在 # 字符之后是可选注释。规则自上而下进行匹配（按优先级降序）。应用与设备或子接口匹配的第一条规则。选择相同设备或接口的后续规则将被忽略。

示例设备规则：

```
ALLOW: vid=046D pid=0102 ## Allow a specific device by vid/pid
ALLOW: vid=0505 class=03 subclass=01 ## Allow any pid for vendor 0505 w/
subclass=01
DENY: vid=0850 pid=040C ## deny a specific device (incl all child devices)
DENY: class=03 subclass=01 prot=01 ## deny any device that matches all
filters
CONNECT: vid=0911 pid=0C1C ## Allow and auto-connect a specific device
ALLOW: vid=0286 pid=0101 split=01 ## Split this device and allow all
interfaces
ALLOW: vid=1050 pid=0407 split=01 intf=00,01 ## Split and allow only 2
interfaces
CONNECT: vid=1050 pid=0407 split=01 intf=02 ## Split and auto-connect
interface 2
DENY: vid=1050 pid=0407 split=1 intf=03 ## Prevent interface 03 from being
remoted
```

可以使用以下任何过滤参数将规则应用到遇到的设备：

过滤参数	说明
vid=xxxx	USB 设备供应商 ID (四位十六进制代码)
pid=xxxx	USB 设备产品 ID (四位十六进制代码)
rel=xxxx	USB 设备版本 ID (四位十六进制代码)
class=xx	USB 设备类别代码 (两位十六进制代码)
subclass=xx	USB 设备子类代码 (两位十六进制代码)
prot=xx	USB 设备协议代码 (两位十六进制代码)
split=1 (或 split=0)	选择要拆分 (或不拆分) 的复合设备
intf=xx[,xx,xx,...]	选择复合设备的特定子接口集 (以逗号分隔的两位十六进制代码列表)

前六个参数选择必须应用规则的 USB 设备。如果未指定任何参数，规则将匹配具有该参数的任何值的设备。

USB Implementors Forum 维护已定义的类、子类和已定义类代码的协议值列表。USB-IF 还维护注册的供应商 ID 的列表。可以直接在 Windows 设备管理器中或者使用 UsbTreeView 等免费工具检查特定设备的供应商、产品、版本和接口 ID。

当存在时，最后两个参数仅适用于 USB 复合设备。拆分参数决定复合设备必须作为拆分设备转发还是作为单个复合设备转发。

- *Split=1* 表示必须将复合设备的所选子接口作为拆分设备转发。
- *Split=0* 表示无法拆分复合设备。

**注意：**

如果忽略 *split* 参数，则假定使用 *Split=0*。

*intf* 参数选择必须将操作应用到的复合设备的特定子接口。如果忽略，该操作将应用到复合设备的所有接口。

考虑使用具有三个接口的复合 USB 耳机设备：

- 接口 0 - 音频类设备端点
- 接口 3 - HID 类设备端点 (音量和静音按钮)
- 接口 5 - 管理/更新接口

建议的适用于此类型的设备的规则包括：

```
CONNECT: vid=047F pid=C039 split=1 intf=03 ## Allow and auto-connect HID device
```

```
DENY: vid=047F pid=C039 split=1 intf=00 ## Deny audio end points
```

```
ALLOW: vid=047F pid=C039 split=1 intf=05 ## Allow mgmt intf but don't auto-connect
```

启用设备规则策略：

适用于 Windows 的 Citrix Workspace 应用程序包括一组默认设备规则，这些规则可过滤某些不需要的设备类，并允许使用客户经常遇到的设备类别。

可以在以下系统注册表中检查以下默认设备规则：

- HKEY\_LOCAL\_MACHINE\Software\Citrix\ICA Client\GenericUSB (32 位 Windows) 或
- HKEY\_LOCAL\_MACHINE\Software\WOW6432Node\Citrix\ICA Client\GenericUSB (64 位 Windows)，在名为 **DeviceRules** 的多字符串值中。

但是，在适用于 Windows 的 Citrix Workspace 应用程序中，可以应用 **USB** 设备规则策略来覆盖这些默认规则。

要为适用于 Windows 的 Citrix Workspace 应用程序启用设备规则策略，请执行以下操作：

1. 通过运行 `gpedit.msc` 打开 Citrix Workspace 应用程序组策略对象管理模板。
2. 在用户配置节点下，转至管理模板 > **Citrix** 组件 > **Citrix Workspace** > 远程连接客户端设备 > 通用 **USB** 远程连接。
3. 选择 **USB** 设备规则策略。
4. 选择已启用。
5. 在 **USB** 设备规则文本框中，粘贴（或直接编辑）要部署的 USB 设备规则。
6. 单击应用和确定。

Citrix 建议您在创建此策略时保留客户端附带的默认规则，方法为复制原始规则并插入新规则以根据您需要更改行为。

连接 **USB** 设备：

在桌面会话中，拆分 USB 设备在 Desktop Viewer 中的设备下显示。此外，还可以从首选项 > 设备中查看拆分 USB 设备。

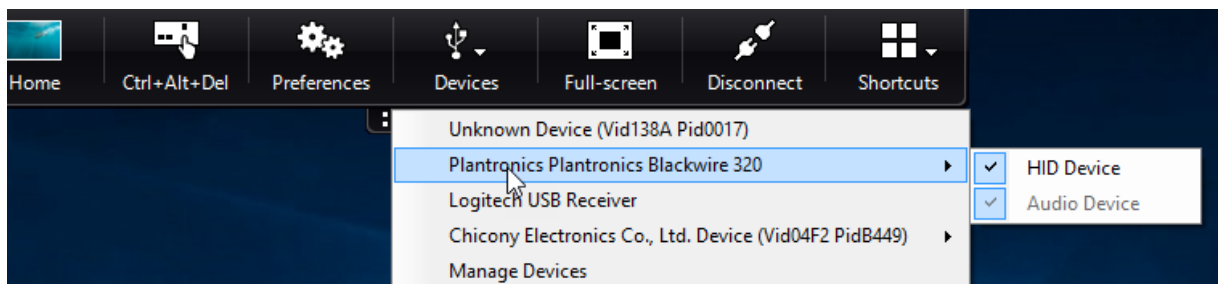

注意：

CONNECT 关键字允许自动连接 USB 设备。但是，如果拆分复合 USB 设备以用于通用 USB 重定向时未使用 CONNECT 关键字，则必须从 Desktop Viewer 或连接中心手动选择该设备以连接允许的设备。

在应用程序会话中，拆分 USB 设备显示在连接中心中。

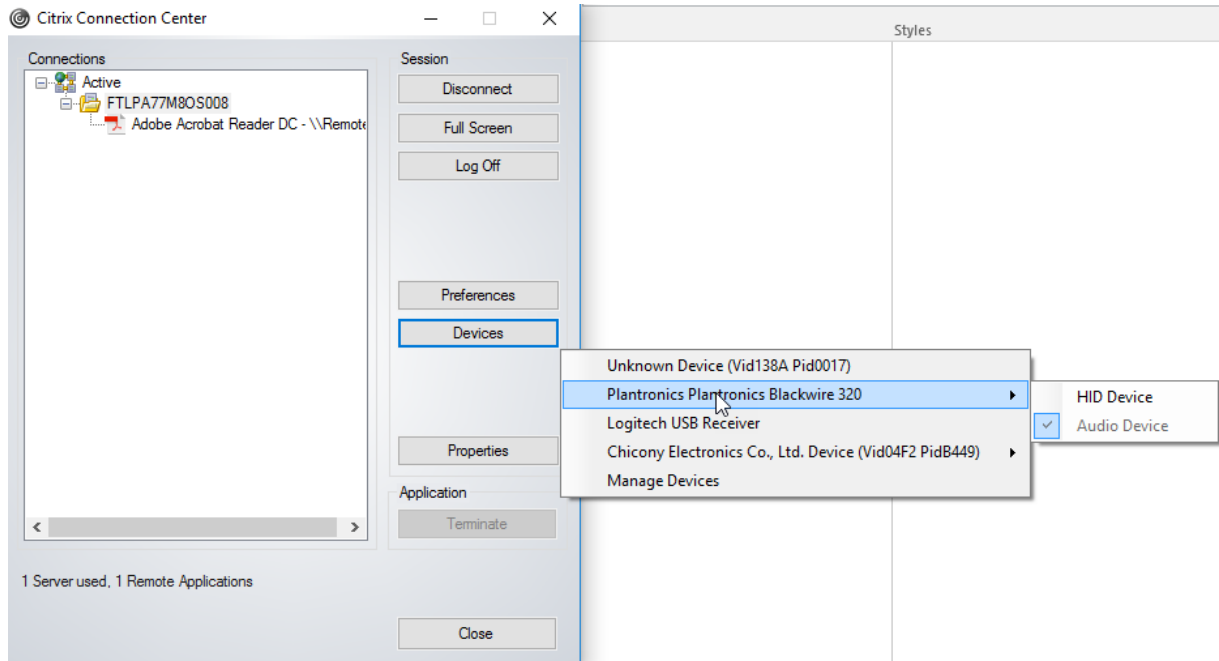

要自动连接接口，请执行以下操作：

适用于 Windows 的 Citrix Workspace 应用程序 2109 中引入的 CONNECT 关键字允许自动重定向 USB 设备。如果管理员允许设备或选定的接口在会话中自动连接，CONNECT 规则可以替换 ALLOW 规则。

1. 通过运行 gpedit.msc 打开 Citrix Workspace 应用程序组策略对象管理模板。
2. 在用户配置节点下，转至管理模板 > **Citrix** 组件 > **Citrix Workspace** > 远程连接客户端设备 > 通用 **USB** 远程连接。
3. 选择 **USB** 设备规则策略。
4. 选择已启用。
5. 在 **USB** 设备规则文本框中，添加要自动连接的 USB 设备。

例如，CONNECT: vid=047F pid=C039 split=01 intf=00,03 – 允许拆分复合设备以及接口 00 和 03 接口的自动连接，并限制该设备的其他接口。

6. 单击应用和确定保存此策略。

更改 **USB** 设备自动连接首选项：

Citrix Workspace 应用程序根据为当前桌面资源设置的首选项自动连接带 CONNECT 操作标记的 USB 设备。可以在 **Desktop Viewer** 工具栏中更改首选项，如下图所示。

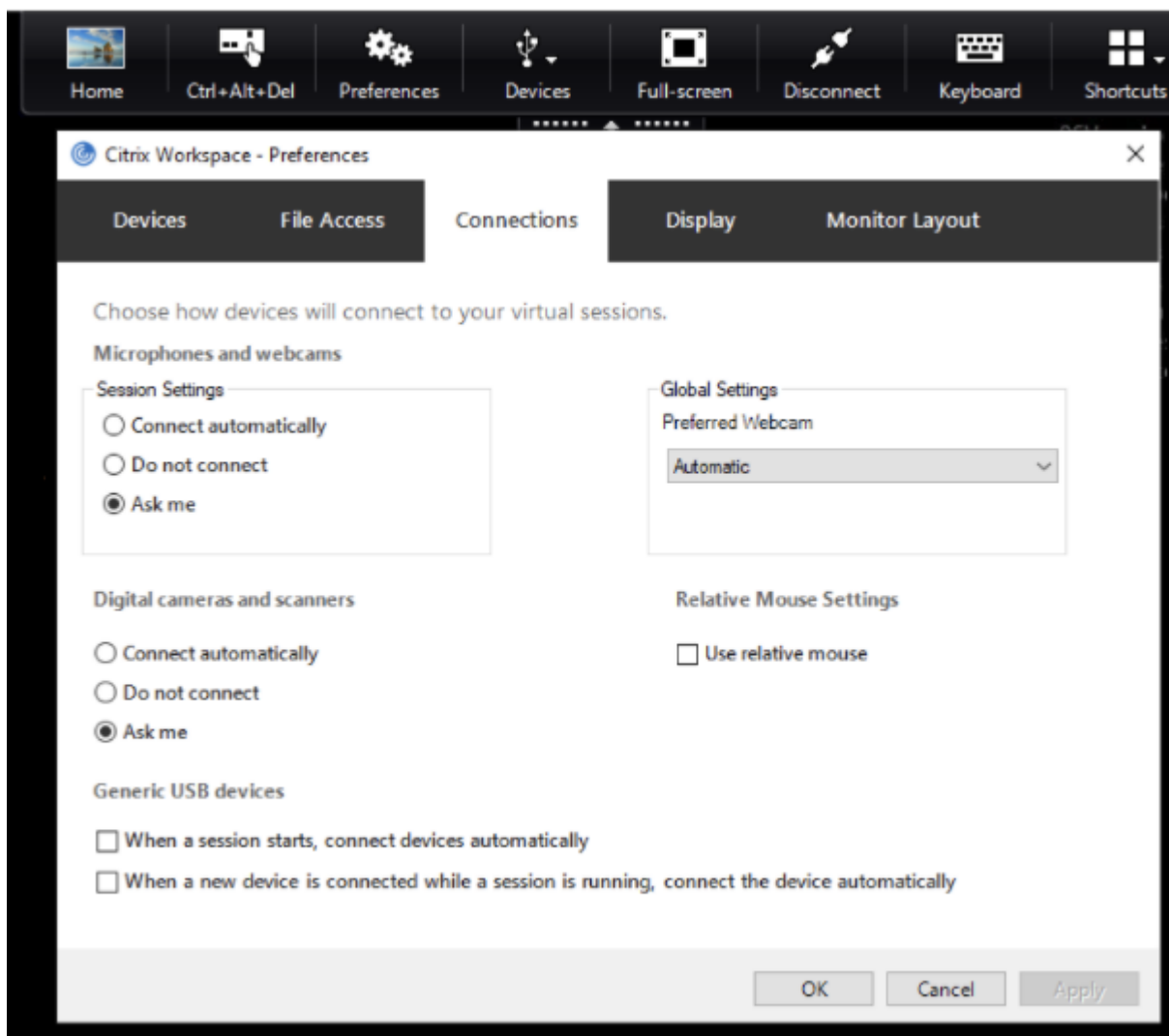

窗格底部的两个复选框控制设备是必须自动连接还是等待在会话中手动连接。默认情况下，不启用这些设置。如果必须自动连接通用 USB 设备，可以更改首选项。

或者，管理员可以通过从 Citrix Workspace 应用程序组策略对象管理模板部署相应的策略来覆盖用户首选项。可以在管理模板 > **Citrix** 组件 > **Citrix Workspace** > 远程连接客户端设备 > 通用 **USB** 远程连接下找到计算机和用户策略。相应的策略分别标记为“现有 USB 设备”和“新 USB 设备”。

更改拆分设备默认设置：

默认情况下，适用于 Windows 的 Citrix Workspace 应用程序仅拆分在设备规则中明确标记为 *Split=1* 的复合设备。但是，可以更改默认结构以拆分所有未在匹配设备规则中使用 *Split=0* 标记的复合设备。

1. 通过运行 `gpedit.msc` 打开 Citrix Workspace 应用程序组策略对象管理模板。
2. 在用户配置节点下，转至管理模板 > **Citrix** 组件 > **Citrix Workspace** > 远程连接客户端设备 > 通用 **USB** 远程连接。
3. 选择拆分设备策略。
4. 选择已启用。

5. 单击应用和确定保存此策略。

注意：

Citrix 建议使用显式设备规则来识别需要拆分的特定设备或接口，而非更改默认设备规则。此设置会在将来的版本中弃用。

限制：

Citrix 建议您不要拆分网络摄像机的接口。解决方法：使用通用 USB 重新定向将该设备重新定向到单个设备。要实现更加出色的性能，请使用优化后的虚拟通道。

## Bloomberg 键盘

Citrix Workspace 应用程序支持在 Citrix Virtual Apps and Desktops 会话中使用 Bloomberg 键盘。所需的组件随插件安装。可以在安装适用于 Windows 的 Citrix Workspace 应用程序时或者使用注册表编辑器启用 Bloomberg 键盘功能。

与标准键盘相比，Bloomberg 键盘提供其他功能，即允许用户访问财务市场数据并执行交易。

Bloomberg 键盘由内置在一个物理 shell 中的多个 USB 设备组成：

- 键盘
- 指纹读取器
- 音频设备
- 用于将所有这些设备连接到系统的 USB 集线器
- HID 按钮，例如音频设备的静音、调高音量和调低音量

除了这些设备的常规功能外，音频设备还支持某些按键、键盘控件和键盘 LED。

必须重新定向音频设备作为 USB 设备，才能在会话中使用专用功能。此重新定向可使音频设备对会话可用，但会阻止在本地使用音频设备。此外，专用功能只能与一个会话一起使用，不能在多个会话之间共享。

不建议使用 Bloomberg 键盘进行多个会话。该键盘仅在单会话环境中才能使用。

### 配置 Bloomberg 键盘 5：

必须配置 Bloomberg 键盘的各种接口。自适用于 Windows 的 Citrix Workspace 应用程序 2109 起，引入了一个新的 CONNECT 关键字，以允许在会话启动和设备插入时自动连接 USB 设备。当用户希望 USB 设备或接口自动连接时，可以使用 CONNECT 关键字替换、ALLOW 关键字。以下示例使用 CONNECT 关键字。

1. 通过运行 gpedit.msc 打开 Citrix Workspace 应用程序组策略对象管理模板。
2. 在计算机配置节点下，转至管理模板 > **Citrix 组件** > **Citrix Workspace** > 远程连接客户端设备 > 通用 **USB** 远程连接。
3. 选择拆分设备策略。
4. 选择已启用。

5. 在 **USB** 设备规则文本框中，添加以下规则（如果不存在）。

```
CONNECT: vid=1188 pid=A101 ## Bloomberg 5 Biometric module
```

```
DENY: vid=1188 pid=A001 split=01 intf=00 ## Bloomberg 5 Primary keyboard
```

```
CONNECT: vid=1188 pid=A001 split=01 intf=01 ## Bloomberg 5 Keyboard HID
```

```
DENY: vid=1188 pid=A301 split=01 intf=02 ## Bloomberg 5 Keyboard Audio Channel
```

```
CONNECT: vid=1188 pid=A301 split=01 intf=00,01 ## Bloomberg 5 Keyboard Audio HID
```

6. 单击应用和确定保存此策略。

7. 在首选项窗口中，选择连接选项卡，然后自动选中与连接设备连接的一个或两个复选框。首选项窗口可从桌面工具栏或连接管理器访问。

此过程使 Bloomberg 键盘 5 可供使用。这些步骤中提及的 DENY 规则强制主键盘和音频通道不通过通用 USB 重定向，而是通过优化的通道进行重定向。CONNECT 规则允许自动重定向指纹模块、键盘上的特殊按键以及与音频控制有关的按键。

#### 配置 Bloomberg 键盘 4 或 3:

##### 小心

注册表编辑不当会导致严重问题，可能需要重新安装操作系统。Citrix 无法保证因注册表编辑器使用不当导致出现的问题能够得以解决。使用注册表编辑器需自担风险。在编辑注册表之前，请务必进行备份。

1. 在注册表中找到以下注册表项：

```
HKEY_LOCAL_MACHINE\SOFTWARE\Citrix\ICA Client\GenericUSB
```

2. 执行以下操作之一：

- 要启用此功能，对于类型为 DWORD、名称为 **EnableBloombergHID** 的条目，请将值设置为 1。
- 要禁用此功能，请将值设置为 0。

适用于 Windows 的联机插件 11.2 及后续版本中提供 Bloomberg 键盘 3 支持。

Bloomberg 键盘 4 支持适用于 Windows Receiver 4.8 及更高版本。

确定是否已启用 **Bloomberg** 键盘支持：

- 要检查联机插件中是否启用了 Bloomberg 键盘的支持，请检查 Desktop Viewer 如何报告 Bloomberg 键盘设备。如果未使用 Desktop Viewer，可以在运行联机插件的计算机上检查注册表。
- 如果未启用对 Bloomberg 键盘的支持，Desktop Viewer 将显示：
  - 两台用于 Bloomberg 键盘 3 的设备，显示为 **Bloomberg Fingerprint Scanner** (Bloomberg 指纹扫描仪) 和 **Bloomberg Keyboard Audio** (Bloomberg 键盘音频)。



- 一个策略重定向的设备用于 Bloomberg 键盘 4。此设备显示为 **Bloomberg LP Keyboard 2013** (Bloomberg LP 键盘 2013)。
- 如果启用了对 Bloomberg 键盘的支持，Desktop Viewer 中将显示两个设备。其中一个与以前一样显示为 **Bloomberg Fingerprint Scanner** (Bloomberg 指纹扫描仪)，另一个显示为 **Bloomberg Keyboard Features** (Bloomberg 键盘功能)。
- 如果未安装 Bloomberg 指纹扫描仪设备的驱动程序，Bloomberg 指纹扫描仪条目可能不会在 Desktop Viewer 中显示。如果缺少该条目，Bloomberg 指纹扫描仪可能无法进行重定向。您仍可以检查启用了 Bloomberg 键盘支持的其他 Bloomberg 设备的名称。
- 还可以检查注册表中的值，以确认是否启用了支持：  
`HKEY_LOCAL_MACHINE\SOFTWARE\Citrix\ICAClient\GenericUSB\EnableBloombergHID`

如果值不存在或者为 0 (零)，则不启用对 Bloomberg 键盘的支持。如果值为 1，则将启用支持。

#### 启用 **Bloomberg** 键盘支持：

##### 注意：

Citrix Receiver for Windows 4.8 通过 **SplitDevices** 策略引入了对复合设备的支持。但是，对于 Bloomberg 键盘 4，您必须使用 Bloomberg 键盘功能来代替此策略。

对 Bloomberg 键盘的支持将改变某些 USB 设备重定向到会话的方式。默认情况下不启用此支持。

- 要在安装期间启用支持，请在安装命令中将 **ENABLE\_HID\_REDIRECTION** 属性的值指定为 TRUE。例如：

```
CitrixOnlinePluginFull.exe /silent
ADDLOCAL="ICA_CLIENT,PN_AGENT,SSON,USB"
ENABLE_SSON="no"INSTALLDIR="c:\test"
ENABLE_DYNAMIC_CLIENT_NAME="Yes"
DEFAULT_NDSCONTEXT="Context1,Context2"
SERVER_LOCATION="http://testserver.net"ENABLE_HID_REDIRECTION="TRUE"
```

- 要安装联机插件后启用支持，请编辑运行联机插件的系统中的 Windows 注册表：
  1. 打开“注册表编辑器”。
  2. 导航到以下注册表项：  
`HKEY_LOCAL_MACHINE\SOFTWARE\Citrix\ICA Client\GenericUSB`
  3. 如果值 **EnableBloombergHID** 存在，请进行修改，以使值数据为 1。
  4. 如果值 **EnableBloombergHID** 不存在，请创建一个名为 EnableBloombergHID 的 DWORD 值，并提供值数据 1。

#### 禁用对 **Bloomberg** 键盘的支持：

可以按如下所示在联机插件中禁用对 Bloomberg 键盘的支持：

1. 在运行联机插件软件的系统中打开注册表编辑器。

2. 导航到以下注册表项：

`HKEY_LOCAL_MACHINE\SOFTWARE\Citrix\ICA Client\GenericUSB`

3. 如果值 **EnableBloombergHID** 存在，请进行修改，以使值数据为 0（零）。

如果值 **EnableBloombergHID** 不存在，则指示未启用对 Bloomberg 键盘的支持。在此类情况下，不需要修改任何注册表值。

在未启用支持的情况下使用 **Bloomberg** 键盘：

- 可以在联机插件中不启用 Bloomberg 键盘支持的情况下使用键盘。但是，无法在多个会话之间共享专用功能，并且可能会遇到音频中网络带宽增加的问题。
- Bloomberg 键盘普通按键的可用方式与任何其他键盘相同。不需要执行任何特殊操作。
- 必须将 Bloomberg 键盘音频设备重定向到会话中，才能使用专用 Bloomberg 按键。如果您使用的是 Desktop Viewer，则将显示 USB 设备的制造商名称和设备名称，并且 **Bloomberg** 键盘音频将针对 Bloomberg 键盘音频设备显示。
- 必须将设备重定向到 Bloomberg 指纹扫描仪，才能使用指纹读取器。如果未在本地安装指纹读取器的驱动程序，设备将只能显示以下内容：
  - 如果将联机插件设置为自动连接设备，或者
  - 以允许用户选择是否连接设备。

此外，如果在建立会话之前已连接 Bloomberg 键盘，并且本地不存在指纹读取器驱动程序，指纹读取器将不会显示，并且在会话中无法使用。

注意：

对于 Bloomberg 3，单个会话或本地系统可以使用指纹读取器，并且无法共享。禁止 Bloomberg 4 进行重定向。

启用支持后使用 **Bloomberg** 键盘：

- 如果在联机插件中启用了支持，您将能够在多个会话中共享专用键盘功能。您还会遇到音频中出现的网络带宽较低的问题。
- 启用对 Bloomberg 键盘的支持将阻止重定向 Bloomberg 键盘音频设备。而是改为提供一个新设备。如果您使用的是 Desktop Viewer，此设备称为“Bloomberg Keyboard Features”（Bloomberg 键盘功能）。重定向此设备可为会话提供专用 Bloomberg 按键。

启用 Bloomberg 键盘支持仅影响专用 Bloomberg 按键和音频设备。因为使用普通按键和指纹读取器的方式与未启用支持时相同。

## DPI 缩放

Citrix Workspace 应用程序允许操作系统控制会话分辨率。

可以在会话中应用高 DPI，但此功能默认处于禁用状态。会话缩放将遵从操作系统的分辨率。

可以使用以下选项配置 DPI 缩放：

1. 组策略对象 (GPO) 管理模板（每计算机配置）
2. 高级首选项（每用户配置）

限制：

- 即使启用了此功能，也会在 Desktop Viewer 中观察到轻微模糊的情况。
- 在会话中，当您更改 DPI 设置并重新启动时，会话窗口的大小可能会不恰当。解决方法：调整会话窗口的大小。

要使用 **GPO** 管理模板配置 **DPI** 缩放，请执行以下操作：

1. 通过运行 gpedit.msc 打开 Citrix Workspace 应用程序组策略对象管理模板。
2. 在计算机配置节点下，转至管理模板 > **Citrix** 组件 > **Citrix Workspace** > **DPI**。
3. 选择高 **DPI** 策略。

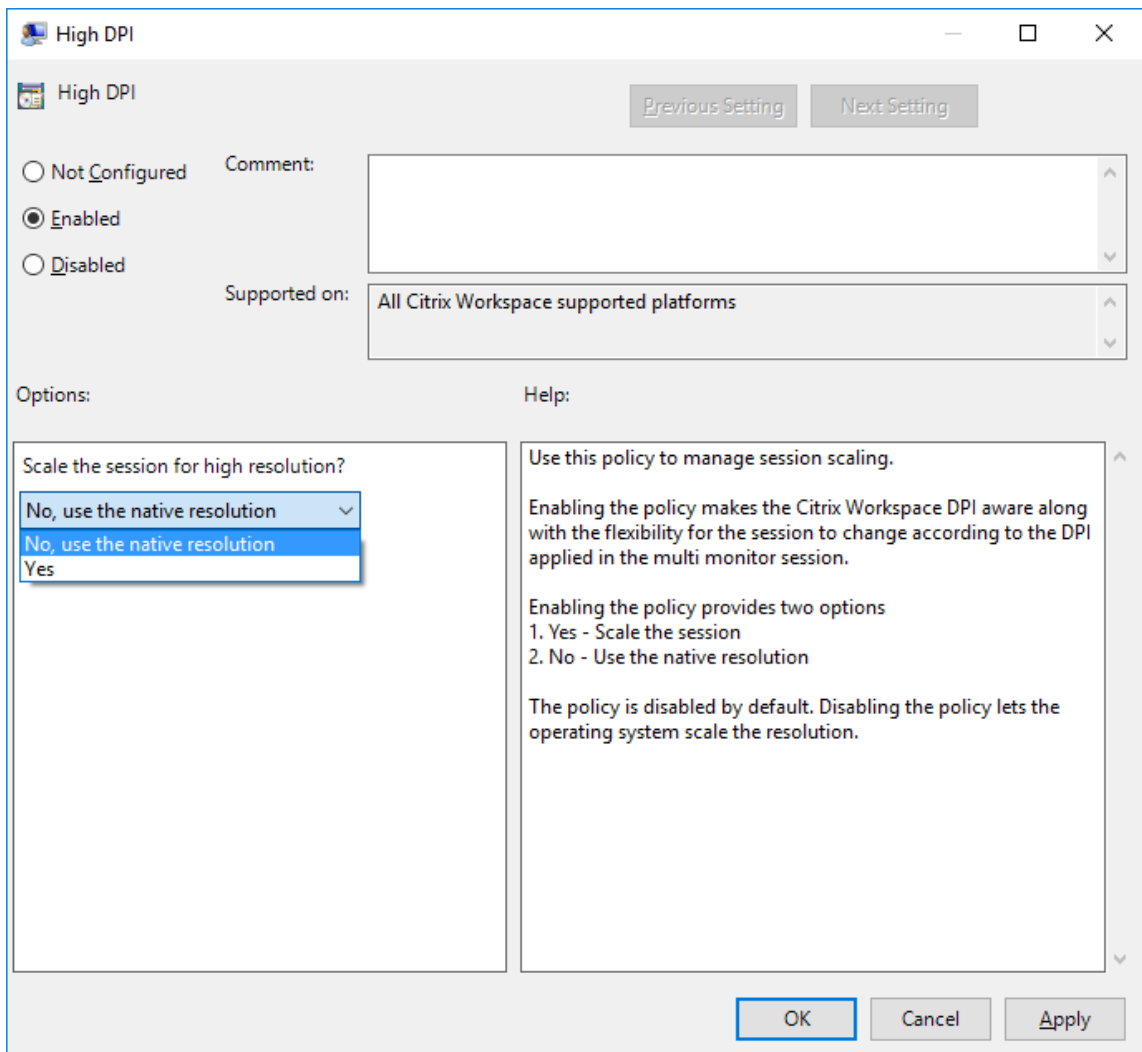

4. 选择以下选项之一：

- a) 是 - 指示在会话中应用高 DPI。

- b) 否，使用本机分辨率 - 表示由操作系统设置分辨率。
5. 单击应用和确定。
6. 在命令行中，运行 `gpupdate /force` 命令以应用所做的更改。

要使用图形用户界面配置 **DPI** 缩放，请执行以下操作：

注意：

可以隐藏“高级首选项”表的全部或部分內容。有关详细信息，请参阅“高级首选项”表。

1. 右键单击通知区域中的 Citrix Workspace 应用程序图标。
2. 选择高级首选项并单击 **DPI** 设置。

此时将显示 DPI 设置对话框。

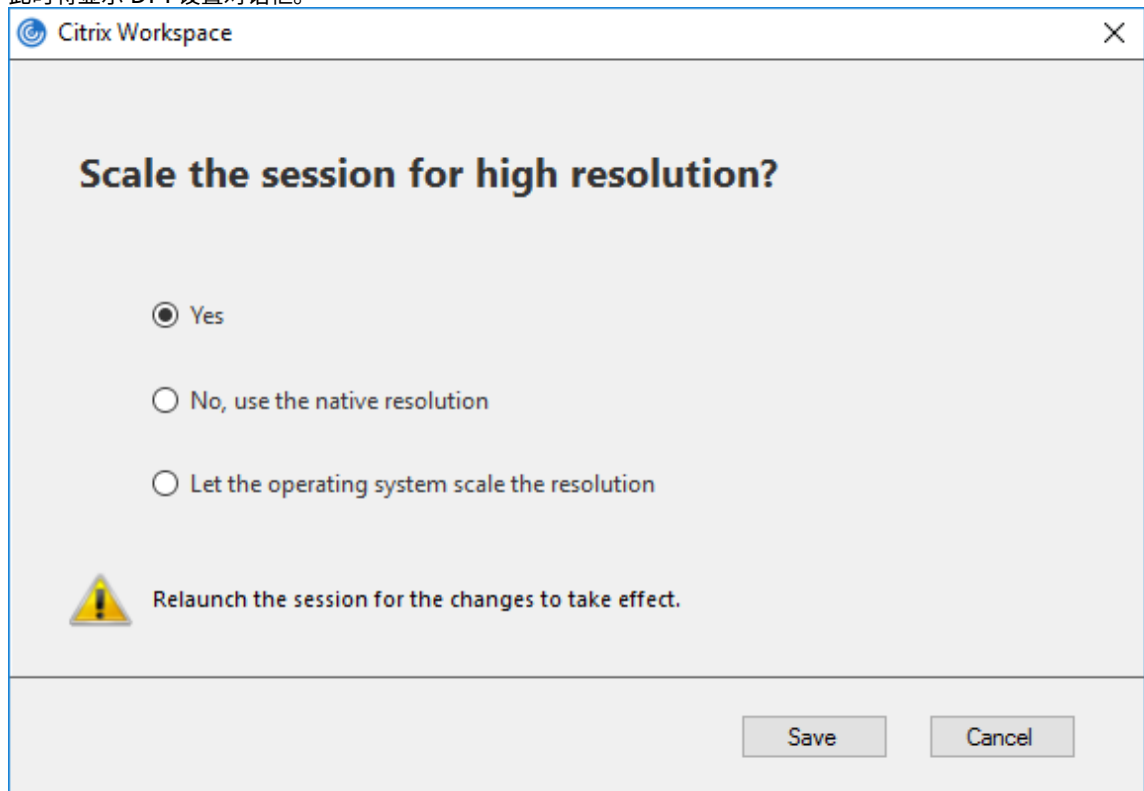

3. 选择以下选项之一：
  - a) 是 - 指示在会话中应用高 DPI。
  - b) 否，使用本机分辨率 - 指示 Workspace 应用程序检测 VDA 上的 DPI 并进行应用。
  - c) Let the operating system scale the resolution（允许操作系统缩放分辨率） - 默认情况下，此选项处于选中状态。这样，由 Windows 处理 DPI 缩放。此选项还意味着“将高 DPI”策略设置为“禁用”。
4. 单击保存。
5. 重新启动 Citrix Workspace 应用程序会话以使所做的更改生效。

## DPI 缩放选项

Citrix Workspace 应用程序中存在三个可能的 DPI 缩放设置 - 缩放、不缩放和操作系统缩放。不同设置的用例如下所示。

### 缩放：

缩放设置在 VDA 上缩放分辨率的方式与操作系统缩放类似，但是此设置支持混合 DPI 场景。按比例缩放设置对应于 UI 设置 **Yes**（是）或 GPO 策略中设置为“已启用”的“高 DPI”策略。UI 设置是适用于连接到新式 VDA 时的混合 DPI 场景，并允许扩展无缝会话。缩放可能会导致图像模糊，尤其是文本。连接到旧版 VDA（6.5，或配置为使用旧版图形）时，性能可能较差。本地应用程序访问、RTOP 以及使用屏幕定位的其他插件可能与缩放功能不兼容。根据设计，无缝应用程序将在此模式下在显示器之间跳转，以保持正确的缩放。

建议连接到新式 VDA 的 Windows 10 上的用户使用此设置。该设置支持混合 DPI，且不会对服务器资源产生任何其他影响。

### 不缩放：

不缩放设置将在会话中发送所有显示器的完整分辨率。这些分辨率未经过缩放，可能会导致应用程序和桌面中的文本和图标看起来较小。不按比例缩放设置对应于 UI 设置 **No**（否）和 GPO 中设置为“已启用”的“高 DPI”策略。UI 设置 **No**（否）不会导致由于缩放而出现模糊的情况，但可能会导致文本和图标看起来较小。连接到桌面会话时，可以在 VDA 中设置 DPI，以实现所需的缩放。但是，在 RDS 桌面或无缝应用程序上无法进行此类设置。启用此设置会导致会话具有更高的分辨率，从而可能影响服务器性能和可扩展性。

对于需要最佳图像质量且接受其他服务器资源的桌面会话，建议使用此设置。也可以在用户不介意文本和图标较小的情况下使用。

### 操作系统缩放：

操作系统缩放是默认设置，并且对应于 UI 设置 **Let the operating system scale the resolution**（允许操作系统缩放分辨率）。在这种情况下，“高 DPI”策略将设置为“已禁用”。根据此设置，Windows 操作系统将处理会话的 DPI 缩放。VDA 的分辨率是基于 DPI 进行缩放的，因此会导致分辨率比客户端设备的分辨率更小。此设置非常适用于单显示器会话，并且在连接到 6.5 VDA 或配置为使用旧版图形的 VDA 时很有效。此方法不支持混合 DPI - 所有显示器都必须具有相同的 DPI，否则会不起作用。缩放可能会导致图像模糊，尤其是文本。在 Windows 10 操作系统中，光标大小也可能出现问题。

对于 Windows 7 端点上的用户或连接到旧版 VDA 的用户，Citrix 建议使用此设置。如果没有混合 DPI，也可以在 Windows 10 上使用此设置。

## 虚拟显示布局

此功能允许您为远程桌面定义虚拟显示器布局。还可以在远程桌面上将一台客户端显示器拆分为最多八台显示器。可以在 Desktop Viewer 中的显示器布局选项卡中配置虚拟显示器。在虚拟显示器中，您可以绘制水平线或垂直线以将屏幕分隔为多个虚拟显示器。根据客户端显示器分辨率的指定百分比来分隔屏幕。

您可以为将用于 DPI 缩放或 DPI 匹配的虚拟显示器设置 DPI。应用虚拟显示器布局后，请调整其大小或重新连接会话。

此配置仅适用于全屏、单显示器桌面会话，并且不影响任何已发布的应用程序。此配置适用于与此客户端进行的所有后续连接。

## 通用客户端输入法编辑器 (IME)

注意：

如果您使用的是 Windows 10 2004 版操作系统，则在会话中使用 IME 功能时可能会遇到某些技术问题。这些问题是第三方限制造成的。有关详细信息，请参阅 [Microsoft 支持文章](#)。

使用命令行界面配置通用客户端 IME：

- 要启用通用客户端 IME，请从 Citrix Workspace 应用程序安装文件夹 `C:\Program Files (x86)\Citrix\ICA Client` 运行 `wfica32.exe /localime:on` 命令。

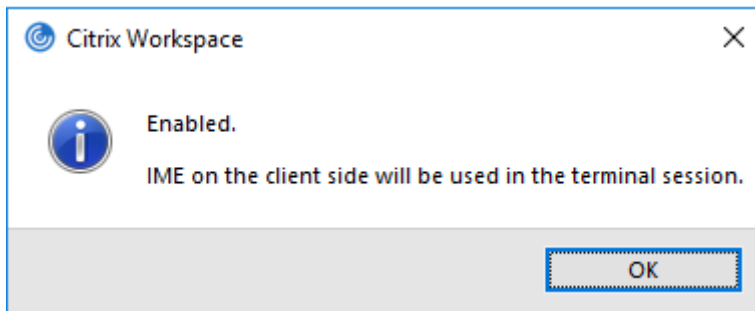

- 要禁用通用客户端 IME，请从 Citrix Workspace 应用程序安装文件夹 `C:\Program Files (x86)\Citrix\ICA Client` 运行 `wfica32.exe /localime:off` 命令。

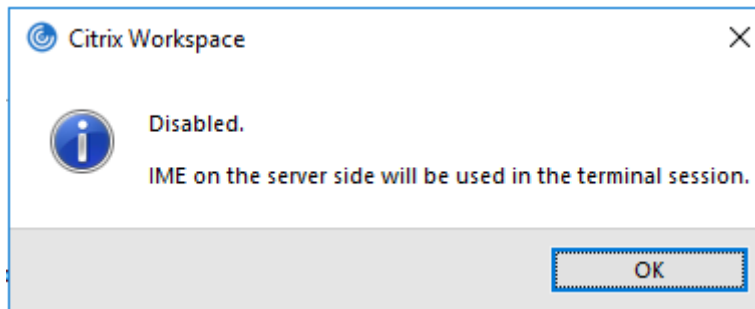

注意：

可以使用命令行开关 `wfica32.exe /localime:on` 启用通用客户端 IME 和键盘布局同步。

- 要禁用通用客户端 IME，请从 Citrix Workspace 应用程序安装文件夹 `C:\Program Files (x86)\Citrix\ICA Client` 运行 `wfica32.exe /localgenericime:off` 命令。此命令不影响键盘布局同步设置。

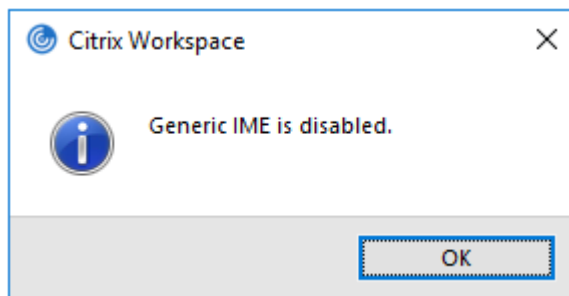

如果使用命令行接口禁用了通用客户端 IME，则可以通过运行 `wfica32.exe /localgenericime:on` 命令再次启用该功能。

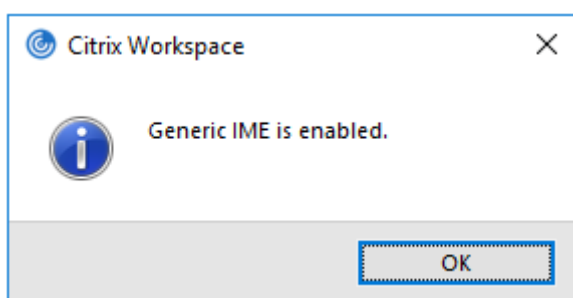

切换：

Citrix Workspace 应用程序在此版本中支持切换功能。可以运行 `wfica32.exe /localgenericime:on` 命令来启用或禁用该功能。但是，键盘布局同步设置的优先级高于切换开关。如果键盘布局同步设置为关，切换将不启用通用客户端 IME。

使用图形用户界面配置通用客户端 **IME**：

通用客户端 IME 需要 VDA 7.13 或更高版本。

可以通过启用键盘布局同步来启用通用客户端 IME 功能。有关详细信息，请参阅[键盘布局同步](#)。

Citrix Workspace 应用程序允许您配置不同的选项以使用通用客户端 IME。可以根据您的要求和使用情况从这些选项中进行选择。

1. 右键单击通知区域中的 Citrix Workspace 应用程序图标并选择连接中心。
2. 选择首选项和本地 **IME**。

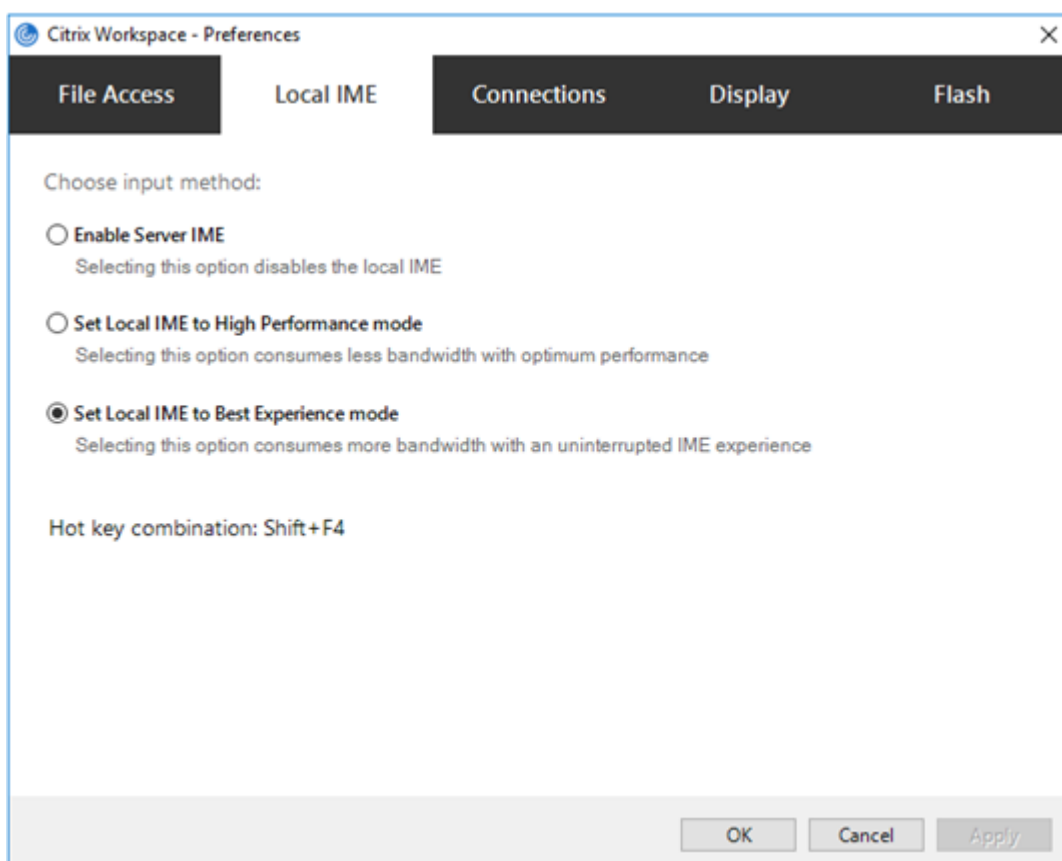

下面的选项可用来支持不同的 IME 模式：

1. 启用服务器 **IME** - 禁用本地 IME 且只能使用在服务器上设置的语言。
2. 将本地 **IME** 设置为高性能模式 - 在带宽受限的情况下使用本地 IME。此选项将显示候选窗口功能。
3. 将本地 **IME** 设置为最佳体验模式 - 在实现最佳用户体验的情况下使用本地 IME。此选项占用高带宽。默认情况下，在启用了通用客户端 IME 时选择此选项。

所做的更改仅应用于当前会话。

使用注册表编辑器启用热键配置：

启用了通用客户端 IME 时，可以使用 **Shift+F4** 热键选择不同的 IME 模式。IME 模式的不同选项在会话的右上角显示。

默认情况下，通用客户端 IME 的热键处于禁用状态。

在注册表编辑器中，导航到 `HKEY_CURRENT_USER\SOFTWARE\Citrix\ICA Client\Engine\Lockdown Profiles\All Regions\Lockdown\Client Engine\Hot Key`。

选择 **AllowHotKey** 并将默认值更改为 1。

可以使用 **Shift+F4** 热键在会话中选择不同的 IME 模式。

使用这些热键组合进行切换时，IME 模式的不同选项会出现在会话的右上角。





限制：

- 通用客户端 IME 不支持 Search UI 等 UWP（通用 Windows 平台）应用程序以及 Windows 10 操作系统的 Edge 浏览器。解决方法：改为使用服务器 IME。
- 通用客户端 IME 在处于保护模式的 Internet Explorer 11 中不受支持。解决方法：可以使用 **Internet** 选项禁用保护模式。要禁用，请单击安全并取消选中启用保护模式。

## H.265 视频编码

Citrix Workspace 应用程序支持使用 H.265 视频编解码器进行远程图形和视频的硬件加速。必须在 VDA 和 Citrix Workspace 应用程序中支持并启用 H.265 视频编解码器。如果端点上的 GPU 不支持使用 DXVA 接口进行 H.265 解码，“图形的 H265 解码”策略设置将被忽略，会话将回退到 H.264 视频编解码器。

必备条件：

1. VDA 7.16 及更高版本。
2. 在 VDA 上启用针对 **3D** 图形工作负载优化策略。
3. 在 VDA 上启用使用视频编解码器的硬件编码策略。

注意：

仅 NVIDIA GPU 支持 H.265 编码。

在适用于 Windows 的 Citrix Workspace 应用程序中，此功能默认设置为已禁用。

使用 **Citrix** 组策略对象 (**GPO**) 管理模板将 **Citrix Workspace** 应用程序配置为使用 **H.265** 视频编码：

1. 通过运行 gpedit.msc 打开 Citrix Workspace 应用程序组策略对象管理模板。
2. 在计算机配置节点下，转至管理模板 > **Citrix Workspace** > 用户体验。
3. 选择图形的 **H265** 解码策略。
4. 选择已启用。
5. 单击应用和确定。

使用注册表编辑器配置 **H.265** 视频编码：

在 **32** 位操作系统上未加入域的网络中启用 **H.265** 视频编码：

1. 在“运行”命令中使用 regedit 启动注册表编辑器。
2. 导航到 HKEY\_LOCAL\_MACHINE\SOFTWARE\Policies\Citrix\ICA Client\Graphics Engine。
3. 创建一个名为 **EnableH265** 的 DWORD 键并将该键的值设置为 1。

在 64 位操作系统上未加入域的网络中启用 **H.265** 视频编码：

1. 在“运行”命令中使用 regedit 启动注册表编辑器。
2. 导航到 HKEY\_LOCAL\_MACHINE\SOFTWARE\Wow6432Node\Policies\Citrix\ICA Client\Graphics Engine。
3. 创建一个名为 EnableH265 的 DWORD 键并将该键的值设置为 1。

重新启动会话以使更改生效。

注意：

- 如果在适用于 Windows 的 Citrix Workspace 应用程序组策略对象管理模板中禁用了图形硬件加速策略，图形的 **H265** 解码策略设置将被忽略，并且该功能不起作用。
- 运行 HDX Monitor 3.x 工具以确定是否在会话中启用了 H.265 视频编码器。有关 HDX Monitor 3.x 工具的详细信息，请参阅知识中心文章 [CTX135817](#)。

## 键盘布局和语言栏

### 键盘布局

注意：

可以隐藏通知区域中的 Citrix Workspace 应用程序图标中提供的全部或部分“高级首选项”表。有关详细信息，请参阅“[高级首选项](#)”表。

键盘布局同步允许您在客户端设备上的首选键盘布局之间切换。默认情况下，此功能处于禁用状态。键盘布局同步功能允许客户端键盘布局自动同步到 Virtual Apps and Desktops 会话。

要使用 **GPO** 管理模板配置键盘布局同步，请执行以下操作：

注意：

GPO 配置的优先级高于 StoreFront 和 GUI 配置。

1. 通过运行 gpedit.msc 打开 Citrix Workspace 应用程序组策略对象管理模板。
2. 在计算机配置或用户配置节点下，转至管理模板 > 经典管理模板 (**ADM**) > **Citrix** 组件 > **Citrix Workspace** > 用户体验。
3. 选择键盘设置策略。

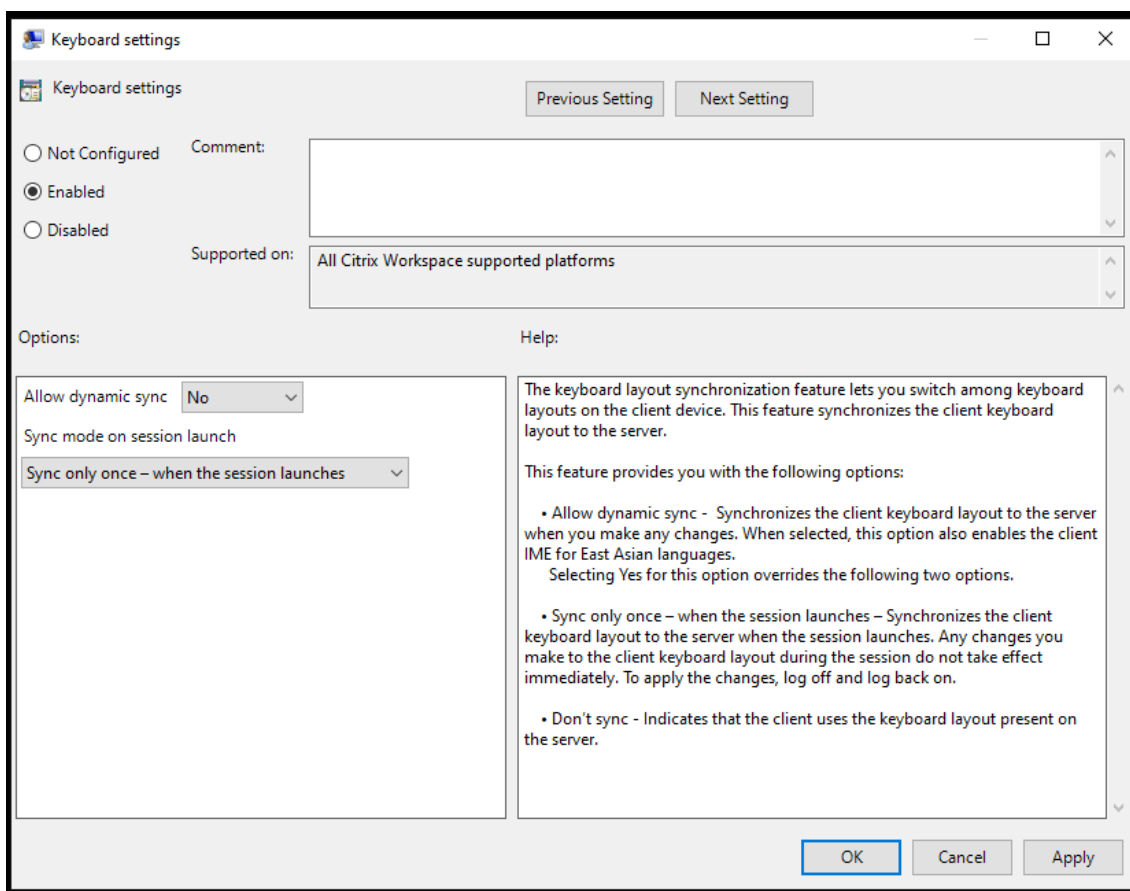

4. 选择已启用，然后选择以下选项之一：

- 允许动态同步 - 从下拉菜单中，选择是或否。更改客户端键盘布局时，此选项会将客户端键盘布局同步到服务器。选中后，此选项还会为东亚语言启用客户端 IME。  
为此选项选择是覆盖下面两个选项。
- 会话启动时同步模式 - 从下拉菜单中选择以下选项之一：
  - 仅同步一次 - 会话启动时 - 在会话启动时将客户端键盘布局同步到服务器。在会话期间对客户端键盘布局所做的任何更改都不会立即生效。要应用更改，请注销并重新登录。
  - 不同步 - 指示客户端使用服务器上存在的键盘布局。

5. 选择应用和确定。

要使用图形用户界面配置键盘布局同步，请执行以下操作：

1. 从通知区域图标中的 Citrix Workspace 应用程序图标，选择高级首选项 > 键盘和语言栏。

此时将显示键盘和语言栏对话框。

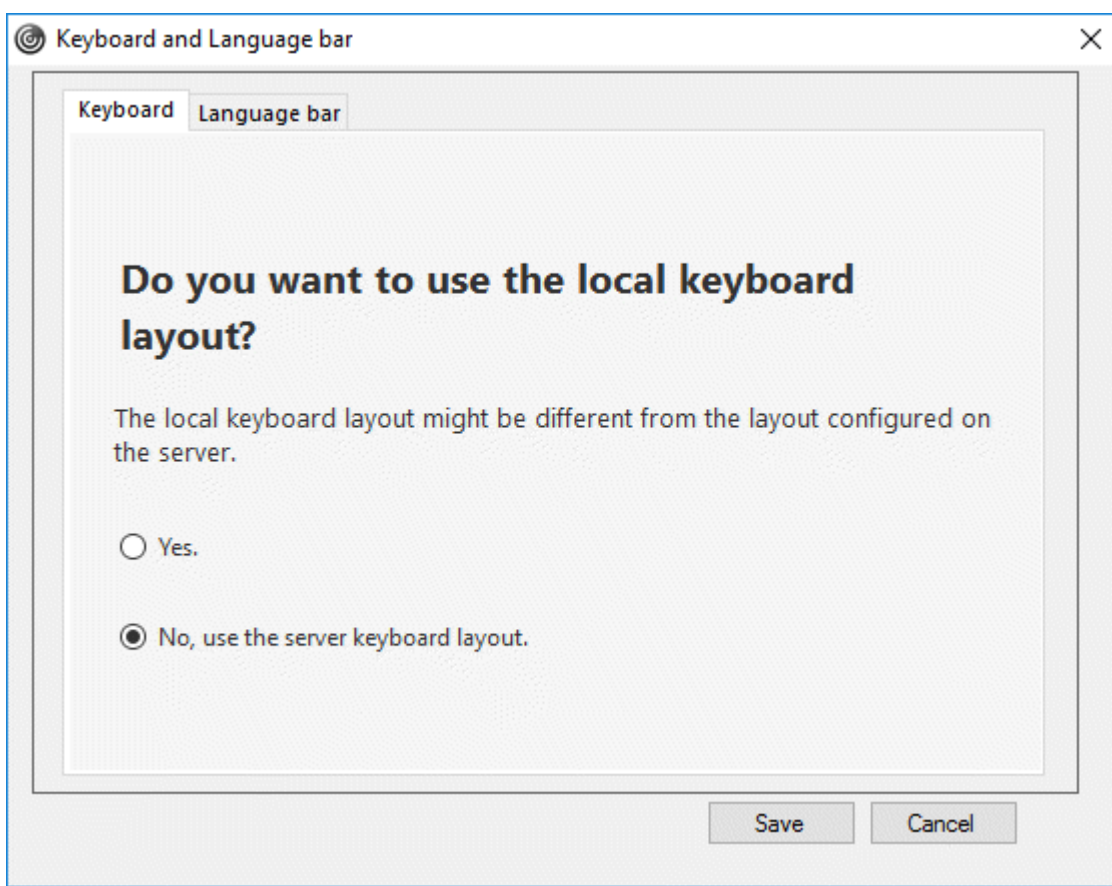

2. 选择以下选项之一：

- 仅同步一次 - 会话启动时 - 指示仅在会话启动时从 VDA 同步键盘布局一次。
- 允许动态同步 - 指示在会话中更改了客户端键盘时将键盘布局动态同步到 VDA。
- 不同步 - 指示客户端使用服务器上存在的键盘布局。

3. 单击保存。

要使用 **CLI** 配置键盘布局同步，请执行以下操作：

从适用于 Windows 的 Citrix Workspace 应用程序安装文件夹中运行以下命令。

通常情况下，Citrix Workspace 应用程序安装文件夹位于 `C:\Program files (x86)\Citrix\ICA Client`。

- 要启用：`wfica32:exe /localime:on`
- 要禁用：`wfica32:exe /localime:off`

使用客户端键盘布局选项将激活客户端 IME（输入法编辑器）。如果使用日语、中文或韩语工作的用户偏向于使用服务器 IME，则必须通过选择否或运行 `wfica32:exe /localime:off` 来禁用客户端键盘布局选项。用户连接到下一个会话时，会话将还原为远程服务器提供的键盘布局。

有时，切换客户端键盘布局在活动会话中不起作用。要解决此问题，请从 Citrix Workspace 应用程序注销并重新登录。

### 在 **Windows VDA** 上配置键盘同步

注意：

以下过程仅适用于 Windows Server 2016 及更高版本。在 Windows Server 2012 R2 及更早版本中，默认情况下启用键盘同步功能。

1. 启动注册表编辑器并导航到 `HKEY_LOCAL_MACHINE\Software\Citrix\IcaIme`。
2. 创建 DWORD 条目 `DisableKeyboardSync` 并将其值设置为 0。
  - 1 禁用键盘布局同步功能。
3. 重新启动会话以使更改生效。

在 VDA 和 Citrix Workspace 应用程序上启用键盘布局后，切换键盘布局时将出现以下窗口。

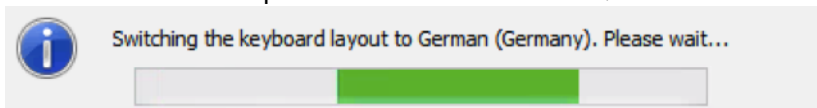

此窗口表示会话键盘布局正在切换到客户端键盘布局。

### 在 **Linux VDA** 上配置键盘同步

启动命令提示符并运行以下命令：

```
/opt/Citrix/VDA/bin/ctxreg update -k "HKEY_LOCAL_MACHINE\System\CurrentControlSet\Control\Citrix\LanguageBar"-v "SyncKeyboardLayout"-d "0x00000001"
```

重新启动 VDA 以使更改生效。

有关 Linux VDA 上的键盘布局同步功能的详细信息，请参阅[动态键盘布局同步](#)。

隐藏键盘布局切换通知对话框：

通过键盘布局更改通知对话框，您可以了解会话是否正在切换键盘布局。键盘布局切换大约需要两秒钟才能完成。隐藏通知对话框后，需要等待一段时间才能开始键入内容以避免出现不正确的字符输入。

警告

注册表编辑不当会导致严重问题，可能需要重新安装操作系统。Citrix 无法保证因注册表编辑器使用不当导致出现的问题能够得以解决。使用注册表编辑器需自担风险。在编辑注册表之前，请务必进行备份。

使用注册表编辑器隐藏键盘布局切换通知对话框：

1. 启动注册表编辑器并导航到 `HKEY_LOCAL_MACHINE\Software\Citrix\IcaIme`。
2. 按名称 **HideNotificationWindow** 创建一个字符串值注册表项。
3. 将 DWORD 值设置为 **1**。
4. 单击确定。
5. 重新启动会话以使更改生效。

限制：

- 使用提升的权限（例如，右键单击某个应用程序图标 > 以管理员身份运行）运行的远程应用程序无法与客户端键盘布局同步。解决方法：手动更改服务器端 (VDA) 上的键盘布局或者禁用 UAC。
- 如果用户将客户端上的键盘布局更改为服务器不支持的布局，出于安全原因，将禁用键盘布局的同步功能。无法识别的键盘布局被视为潜在的安全威胁。要恢复键盘布局同步功能，请注销并重新登录会话。
- 在 RDP 会话中，无法使用 Alt + Shift 快捷方式更改键盘布局。解决方法：使用 RDP 会话中的语言栏切换键盘布局。

## 语言栏

语言栏显示会话中的首选输入语言。默认情况下，语言栏在会话中显示。

注意：

此功能在 VDA 7.17 及更高版本上运行的会话中可用。

使用 **GPO** 管理模板配置语言栏：

语言栏显示应用程序会话中的首选输入语言。

1. 通过运行 `gpedit.msc` 打开 Citrix Workspace 应用程序组策略对象管理模板。
2. 在计算机配置或用户配置节点下，转至管理模板 > 经典管理模板 (**ADM**) > **Citrix** 组件 > **Citrix Workspace** > 用户体验。
3. 选择语言栏策略。
4. 选择已启用，然后选择以下选项之一：
  - 是 - 指示在应用程序会话中显示语言栏。
  - 否，隐藏语言栏 - 指示在应用程序会话中隐藏语言栏。
5. 单击应用和确定。

使用图形用户界面配置语言栏：

1. 右键单击通知区域中的 Citrix Workspace 应用程序图标并选择高级首选项。
2. 选择键盘和语言栏。
3. 选择语言栏选项卡。
4. 选择以下选项之一：
  - a) 是 - 指示在会话中显示语言栏。
  - b) 否，隐藏语言栏 - 指示在会话中隐藏语言栏。
5. 单击保存。

设置更改将立即生效。

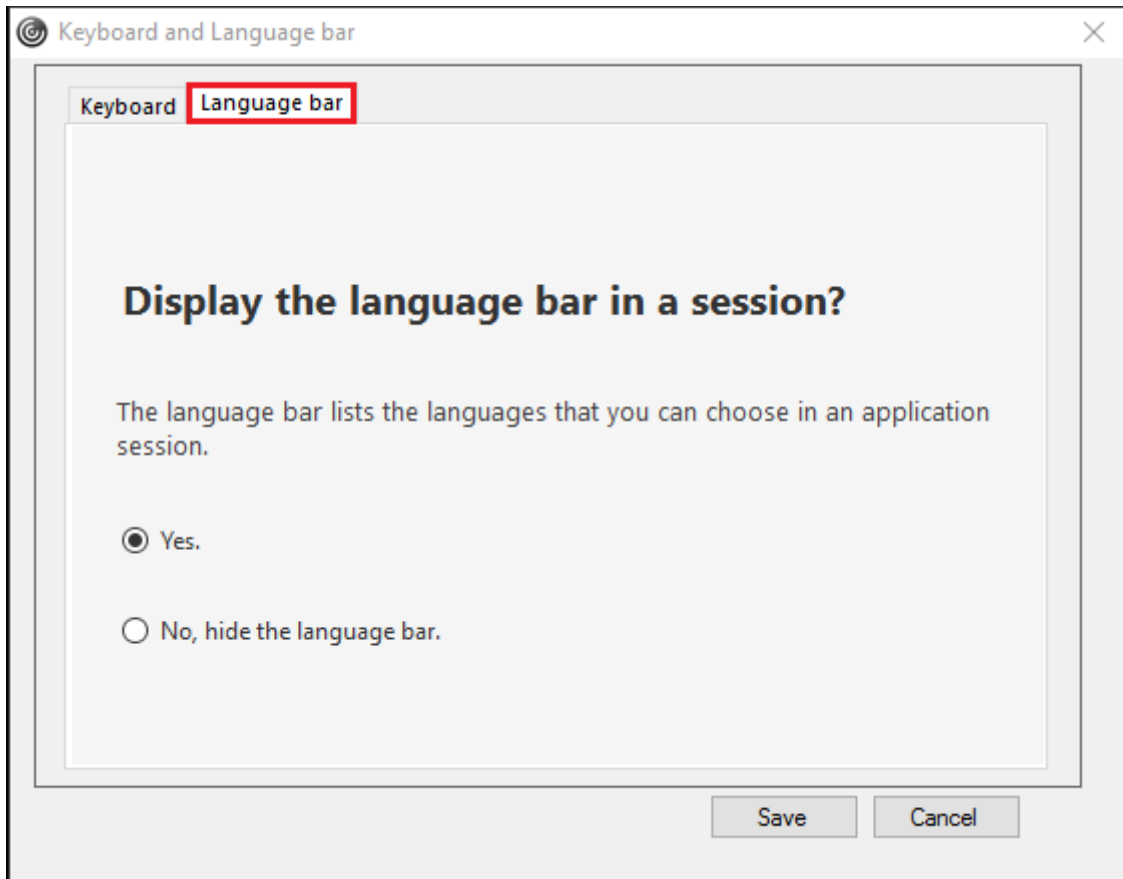

注意：

- 可以在活动会话中更改设置。
- 如果仅存在一种输入语言，远程语言栏将不在会话中显示。

在“高级首选项”表中隐藏语言栏选项卡：

可以使用注册表项在高级首选项表中隐藏语言栏选项卡。

1. 启动注册表编辑器。
2. 导航到 `HKEY_LOCAL_MACHINE\SOFTWARE\Citrix\ICA Client\Engine\Configuration\Advanced\Modules\LocalIME`。
3. 创建一个 DWORD 值键 **ToggleOffLanguageBarFeature**，并将其设置为 **1** 以在“高级首选项”表中隐藏“语言栏”选项。

## USB 支持

USB 支持允许您在连接到 Citrix Virtual Apps and Desktops 时与各种各样的 USB 设备进行交互。可以将 USB 设备插入其计算机，然后该设备将会远程连接至其虚拟桌面。可用于远程连接的 USB 设备包括闪存驱动器、智能电话、PDA、打印机、扫描仪、MP3 播放器、安全设备和平板计算机。Desktop Viewer 用户可以使用工具栏中的首选项控制是否可以在 Citrix Virtual Apps and Desktops 上使用 USB 设备。

此外在典型的低延迟或高速 LAN 环境中还支持 USB 同步设备（例如网络摄像机、麦克风、扬声器和耳机）中的常时等量功能。此类环境允许这些设备使用诸如 Microsoft Office Communicator 和 Skype 等软件包进行交互。

Citrix Virtual Apps and Desktops 会话直接支持下列类型的设备，因此不使用 USB 支持：

- 键盘
- 鼠标
- 智能卡

可将专用 USB 设备（例如，Bloomberg 键盘和 3-D 鼠标）配置为使用 USB 支持。有关配置 Bloomberg 键盘的信息，请参阅

[配置 Bloomberg 键盘](#)。

有关为其他专用 USB 设备配置策略规则的信息，请参阅知识中心文章 [CTX122615](#)。

默认情况下，不支持某些类型的 USB 设备通过 Citrix Virtual Apps and Desktops 进行远程连接。例如，用户可能有通过内部 USB 连接到系统板的 NIC。不适合对这种设备进行远程连接。默认情况下，不支持在 Citrix Virtual Apps and Desktops 会话中使用以下类型的 USB 设备：

- 蓝牙适配器
- 集成 NIC
- USB 集线器
- USB 图形适配器

连接到集线器的 USB 设备可远程连接，但集线器本身无法远程连接。

默认情况下，不支持将下列类型的 USB 设备用于 Citrix Virtual Apps 会话：

- 蓝牙适配器
- 集成 NIC
- USB 集线器
- USB 图形适配器
- 音频设备
- 大容量存储设备

**USB 支持的工作方式：**

用户插入 USB 设备后，系统将根据 USB 策略对该设备进行检查，如果允许，则会将其远程连接到虚拟桌面。如果默认策略拒绝连接此设备，则只能在本地桌面中使用。

用户插入 USB 设备时，会向用户显示通知，告知用户发现新设备。用户可以选择每次连接时必须将哪些 USB 设备远程连接到虚拟桌面。或者，用户可以配置 USB 支持，以便在会话之前和/或会话期间插入的所有 USB 设备都会自动远程连接到聚焦的虚拟桌面。



## 大容量存储设备

仅适用于大容量存储设备，除了 USB 支持外，还可以通过客户端驱动器映射进行远程访问。您可以通过适用于 Windows 的 Citrix Workspace 应用程序策略远程连接客户端设备 > 客户端驱动器映射对其进行配置。应用此策略时，用户登录时，用户设备上的驱动器将自动映射到虚拟桌面上的驱动器盘符。这些驱动器显示为具有映射驱动器盘符的共享文件夹。

两种类型的远程连接策略之间的主要区别如下：

功能	客户端驱动器映射	USB 支持
默认已启用	是	否
可配置只读访问权限	是	否
可在会话期间安全删除设备	否	如果用户单击通知区域中的安全删除硬件，则为“是”

如果同时启用了通用 USB 和客户端驱动器映射策略，并在会话开始之前插入大容量存储设备，将首先使用客户端驱动器映射进行重定向，然后才考虑通过 USB 支持进行重定向。如果在会话开始之后插入该设备，则将首先使用 USB 支持进行重定向，然后才考虑使用客户端驱动器映射。

默认情况下允许连接的 **USB** 设备类别：

默认的 USB 策略规则允许使用不同类别的 USB 设备。

虽然此列表中列出了这些 USB 设备类，但其中某些类只有在进行额外配置后才能在 Citrix Virtual Apps and Desktops 会话中用于进行远程连接。此类 USB 设备类别如下所示。

- 音频（类别 **01**）- 包括音频输入设备（麦克风）、音频输出设备和 MIDI 控制器。新式音频设备通常使用 XenDesktop 4 或更高版本支持的常时等量传输。音频（类 01）不适用于 Citrix Virtual Apps，因为这些设备在 Citrix Virtual Apps 中不可使用 USB 支持进行远程连接。

注意：

某些专业设备（例如 VOIP 电话），需要进行额外配置。有关详细信息，请参阅知识中心文章 [CTX123015](#)。

- 物理接口设备（类别 **05**）- 这些设备类似于人体学接口设备 (HID)，但是通常提供“实时”输入或反馈，并且包括力量反馈式操纵杆、运动平台和力量反馈式内骨骼。
- 静态图像（类别 **06**）- 包括数码相机和扫描仪。数码相机通常支持静止图像处理类，该类使用图片传输协议 (PTP) 或媒体传输协议 (MTP) 将图像传输到计算机或其他外设。相机还可能显示为大容量存储设备。可能还可以通过相机自身提供的安装菜单配置相机以使用其中任一类。

注意：

如果相机显示为大容量存储设备，则应使用客户端驱动器映射，而不需要 USB 支持。

- 打印机（类别 **07**） - 虽然某些打印机使用供应商特定协议（类别 **ff**），但是大多数打印机通常仍包含在此类别中。多功能打印机可能具有内部集线器或是复合设备。在这两种情况下，打印元素通常使用打印机类，扫描或传真元素使用其他类，例如，静止图像处理。

打印机通常在没有 USB 支持的情况下也可以正常工作。

#### 注意

此类设备（特别是具有扫描功能的打印机）需要进行额外配置。有关说明，请参阅知识中心文章 [CTX123015](#)。

- 大容量存储（类别 **08**） - 最常见的大容量存储设备是 USB 闪存驱动器；其他大容量存储设备包括 USB 外置硬盘驱动器、CD/DVD 驱动器和 SD/MMC 卡读卡器。许多有内部存储功能的设备也提供大容量存储接口，包括媒体播放器、数码相机和手机。大容量存储（类 **08**）不适用于 Citrix Virtual Apps，因为这些设备在 Citrix Virtual Apps 中不可使用 USB 支持进行远程连接。已知的子类包括：

- 01 受限的闪存设备
- 02 典型的 CD/DVD 设备 (ATAPI/MMC-2)
- 03 典型的磁带设备 (QIC-157)
- 04 典型的软盘驱动器 (UFI)
- 05 典型的软盘驱动器 (SFF-8070i)
- 06 大部分使用 SCSI 的此变体的大容量存储设备

通常情况下，可以通过客户端驱动器映射来访问大容量存储设备，因此 USB 支持并不是必需的。

- 内容安全性（类别 **0d**） - 内容安全性设备可以加强内容保护，通常用于保护许可或数字版权管理。此类包含硬件保护装置。
- 视频（类别 **0e**） - 视频类涵盖用于操作视频或视频相关材料的设备。网络摄像机、数码照相机、模拟视频变频器、某些电视调谐器等设备以及一些支持视频流的数码相机。

#### 重要

大多数视频流设备使用 XenDesktop 4 或更高版本支持的常时等量传输。某些视频设备（例如具有运动检测功能的网络摄像机）需要进行额外配置。有关说明，请参阅知识中心文章 [CTX123015](#)。

- 个人医疗保健（类别 **0f**） - 这些设备包括血压传感器、心率监测器、步程计、药片监测器和肺活量计等个人医疗保健设备。
- 应用程序和供应商特定（类别 **fe** 和 **ff**） - 许多设备使用供应商特定协议或未由 USB 联合会标准化的协议，此类设备通常显示为供应商特定（类别 **ff**）。

### 默认情况下拒绝连接的 **USB** 设备类

默认的 USB 策略规则不允许使用以下不同类别的 USB 设备：

- 通信和 CDC 控制（类 **02** 和 **0a**）。默认 USB 策略不允许连接这些设备，因为其中的一个设备可能提供与虚拟桌面自身的连接。

- 人体学接口设备（类 03）。包含各种输入和输出设备。典型的人体学接口设备 (HID) 包括：键盘、鼠标、指针设备、图形板、传感器、游戏控制器、按钮和控制功能。

子类 01 又称为“引导接口”类，可供键盘和鼠标使用。

默认的 USB 策略不允许使用 USB 键盘（类 03，子类 01，协议 1）或 USB 鼠标（类 03，子类 01，协议 2）。这是因为即使没有 USB 支持，大部分键盘和鼠标也能够进行恰当的处理。此外，连接到虚拟桌面时，通常需要在本地使用和远程使用这些设备。

- USB 集线器（类 09）。USB 集线器允许将附加设备连接到本地计算机。无需远程访问这些设备。
- 智能卡（类 0b）。智能卡读卡器包括非接触式智能卡读卡器和接触式智能卡读卡器，以及具有嵌入式智能卡等效芯片的 USB 令牌。

可以使用智能卡远程连接功能访问智能卡读卡器，而不需要 USB 支持。

- 无线控制器（类 e0）。其中一些设备可能提供关键的网络访问，或者连接关键的外围设备（例如蓝牙键盘或蓝牙鼠标）。

默认 USB 策略不允许连接这些设备。但是，有些特殊设备可能适合使用 USB 支持提供访问权限。

- 其他网络设备（类别 **ef**，子类 **04**） - 其中一些设备可能提供关键网络访问。默认 USB 策略不允许连接这些设备。但是，有些特殊设备可能适合使用 USB 支持提供访问权限。

#### 更新可进行远程连接的 **USB** 设备列表

编辑适用于 Windows 的 Citrix Workspace 应用程序模板文件以更新可远程连接到桌面的 USB 设备的范围。此更新允许您使用组策略对适用于 Windows 的 Citrix Workspace 进行更改。该文件位于已安装的以下文件夹中：

`\C:\Program Files\Citrix\ICA Client\Configuration\en`

或者，您可以编辑每个用户设备上的注册表，从而添加以下注册表项：

HKEY\_LOCAL\_MACHINE\SOFTWARE\Policies\Citrix\ICA Client\GenericUSB Type=String Name="DeviceRules"  
Value=

#### 重要

注册表编辑不当会导致严重问题，可能需要重新安装操作系统。Citrix 无法保证因注册表编辑器使用不当导致出现的问题能够得以解决。使用注册表编辑器需自担风险。在编辑注册表之前，请务必进行备份。

产品默认规则的存储位置为：

HKEY\_LOCAL\_MACHINE\SOFTWARE\Citrix\ICA Client\GenericUSB Type=MultiSz Name="DeviceRules"  
Value=

请勿编辑产品默认规则。

有关 USB 设备策略设置的详细信息，请参阅 Citrix Virtual Apps and Desktops 文档中的 [USB 设备策略设置](#)。

## 配置 USB 音频

### 注意：

- 首次升级或安装适用于 Windows 的 Citrix Workspace 应用程序时，必须向本地 GPO 中添加最新的模板文件。有关向本地 GPO 中添加模板文件的详细信息，请参阅[组策略对象管理模板](#)。对于升级，导入最新文件的过程中将保留现有设置。
- 此功能仅在 Citrix Virtual Apps 服务器上可用。

要配置 USB 音频设备，请执行以下操作：

1. 通过运行 `gpedit.msc` 打开 Citrix Workspace 应用程序组策略对象管理模板。
2. 在计算机配置节点下，转至管理模板 > 经典管理模板 (ADM) > Citrix 组件 > Citrix Workspace > 用户体验，然后选择通过通用 USB 重定向传输音频。
3. 编辑设置。
4. 单击应用和确定。
5. 以管理员模式打开 cmd 提示符。
6. 运行以下命令：

```
gpupdate /force。
```

## vPrefer 启动

在早期版本中，可以通过在 **Citrix Studio** 中设置 `KEYWORDS:prefer="application"` 属性来指定 VDA 上安装的应用程序的实例（在本文档中称为“本地实例”）必须优先于已发布的应用程序启动。

自版本 4.11 起，在双跃点场景（其中 Citrix Workspace 应用程序在托管会话的 VDA 上运行）中，您现在可以控制 Citrix Workspace 应用程序是否启动：

- VDA 上安装的应用程序的本地实例（如果可作为本地应用程序使用）或
- 应用程序的托管实例。

vPrefer 在 StoreFront 3.14 和 Citrix Virtual Desktops 7.17 及更高版本中可用。

启动应用程序时，Citrix Workspace 应用程序将读取 StoreFront 服务器上存在的资源数据并在枚举时根据 **vprefer** 标志应用设置。Citrix Workspace 应用程序在 VDA 的 Windows 注册表中搜索应用程序的安装路径。如果存在，则启动应用程序的本地实例。否则，将启动该应用程序的托管实例。

如果您启动的应用程序不在 VDA 上，Citrix Workspace 应用程序将启动托管应用程序。有关 StoreFront 如何处理本地启动的详细信息，请参阅 Citrix Virtual Apps and Desktops 文档中的[控制已发布的桌面上的本地应用程序启动](#)。

如果不希望在 VDA 上启动应用程序的本地实例，请在 Delivery Controller 上使用 PowerShell 将 **LocalLaunchDisabled** 设置为 **True**。有关详细信息，请参阅 [Citrix Virtual Apps and Desktops](#) 文档。

此功能有助于更加快速地启动应用程序，从而提供更加优异的用户体验。可以使用组策略对象 (GPO) 管理模板对其进行配置。默认情况下，vPrefer 仅在双跃点场景中处于启用状态。

注意：

首次升级或安装 Citrix Workspace 应用程序时，必须向本地 GPO 中添加最新的模板文件。有关向本地 GPO 中添加模板文件的详细信息，请参阅[组策略对象管理模板](#)。对于升级，导出最新文件的过程中将保留现有设置。

1. 通过运行 `gpedit.msc` 打开 Citrix Workspace 应用程序 GPO 管理模板。
2. 在计算机配置节点下，转至管理模板 > **Citrix** 组件 > **Citrix Workspace** > 自助服务。
3. 选择 **vPrefer** 策略。
4. 选择已启用。
5. 从允许应用程序下拉列表中，选择以下选项之一
  - 允许所有应用程序：此选项将启动 VDA 上的所有应用程序的本地实例。Citrix Workspace 应用程序将搜索已安装的应用程序（包括记事本、计算器、写字板、命令提示窗口等本机 Windows 应用程序）。然后，它将在 VDA 上启动该应用程序，而非在托管应用程序上启动。
  - 允许已安装的应用程序：此选项将启动 VDA 上已安装的应用程序的本地实例。如果应用程序未安装在 VDA 上，则将启动托管应用程序。默认情况下，当 **vPrefer** 策略设置为已启用时，允许已安装的应用程序将处于选中状态。此选项将记事本、计算器等本机 Windows 操作系统应用程序排除在外。
  - 允许网络应用程序：此选项将启动在共享网络中发布的应用程序的实例。
6. 单击应用和确定。
7. 重新启动会话以使更改生效。

限制：

- 适用于 Web 的 Workspace 不支持此功能。

## Workspace 配置

适用于 Windows 的 Citrix Workspace 应用程序支持为可能使用 Citrix Cloud 中提供的一项或多项服务的订阅者配置 Workspace。

Citrix Workspace 应用程序将智能地仅显示用户获得授权的特定工作区资源。您在 Citrix Workspace 应用程序中的所有数字工作区资源均由 Citrix Cloud Workspace 体验服务提供技术支持。

工作区属于数字工作区解决方案的一部分，通过该解决方案，IT 能够安全地提供从任何设备访问应用程序的功能。此屏幕截图是工作区体验在您的订阅者看来是什么样子的一个示例。此界面不断变化，并且对现今的订阅者而言，所使用的界面看上去会有所差别。例如，此界面可能会在页面顶部显示“StoreFront”来代替“Workspace”。

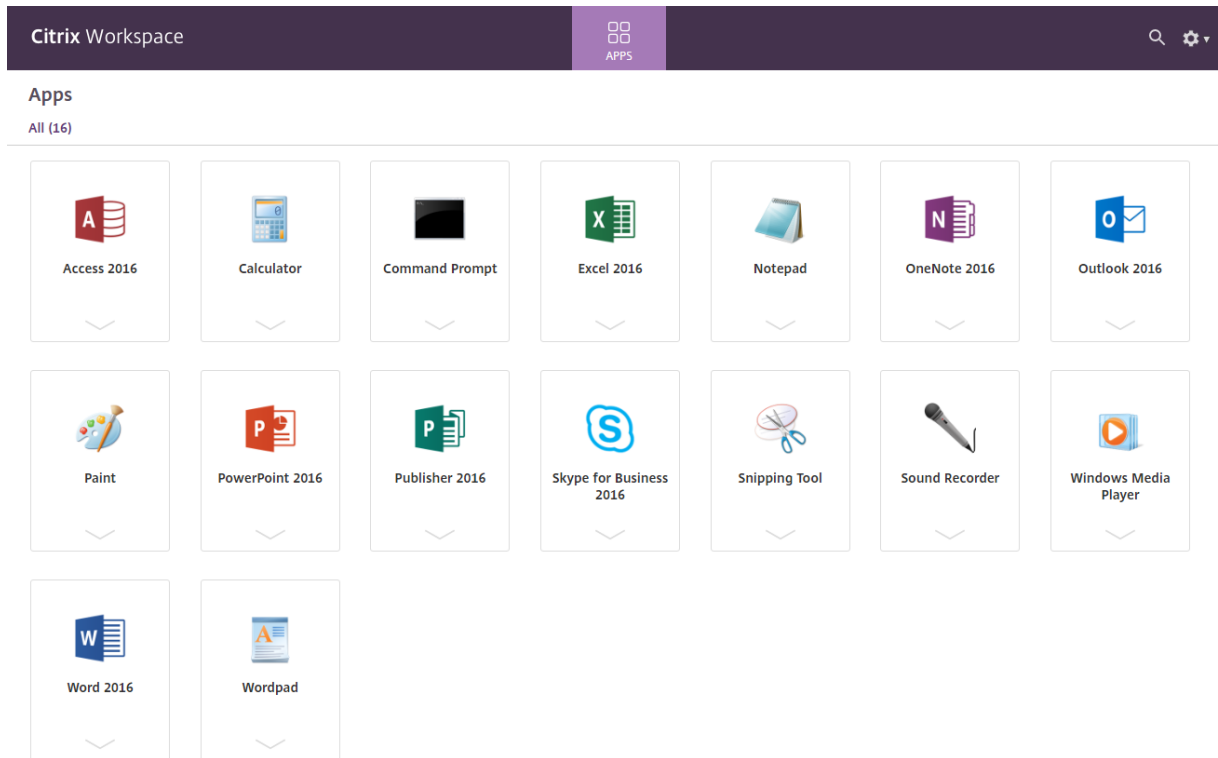

## Content Collaboration Service 集成

此版本引入了 Citrix Content Collaboration Service 与 Citrix Workspace 应用程序的集成。您可以利用 Citrix Content Collaboration 轻松、安全地交换文档、通过电子邮件发送大型文档、安全地处理向第三方的文档传输以及访问协作空间。Citrix Content Collaboration 提供了多种工作方式，包括基于 Web 的界面、移动客户端、桌面应用程序以及与 Microsoft Outlook 和 Gmail 的集成。

可以使用 Citrix Workspace 应用程序中显示的文件选项卡从 Citrix Workspace 应用程序访问 Citrix Content Collaboration 功能。仅当从 Citrix Cloud 控制台中的 Workspace 配置中启用了 Content Collaboration Service 时，才能看到文件选项卡。

### 注意：

由于操作系统中的安全选项，Windows Server 2012 和 2016 不支持 Citrix Workspace 应用程序中的 Citrix Content Collaboration 集成。

下图显示了新 Citrix Workspace 应用程序的文件选项卡的示例内容：

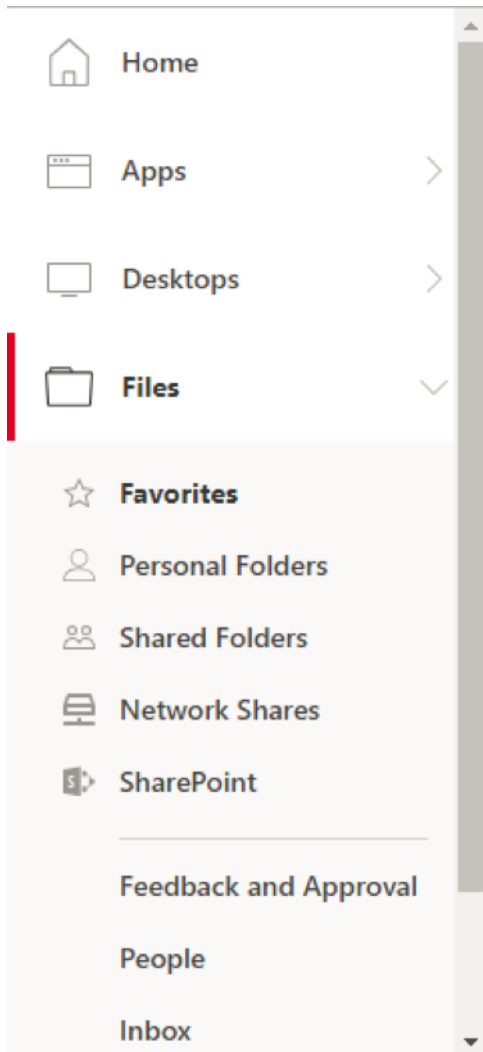

限制:

- 重置 Citrix Workspace 应用程序不会注销 Citrix Content Collaboration。
- 在 Citrix Workspace 应用程序中切换应用商店不会注销 Citrix Content Collaboration。

使用注册表编辑器为 **Citrix Files** 配置下载位置:

1. 启动注册表编辑器并导航到 `HKEY_CURRENT_USER\Software\Citrix\Dazzle\`。
2. 按名称 **DownloadPreference** 创建“字符串值”注册表项。
3. 将 Citrix Files 的首选下载路径复制并粘贴到“值”列。
4. 如果希望每次下载时都出现提示, 请将“值”列设置为 \*。

有关使用高级首选项 UI 配置 Citrix Files 下载位置的信息, 请参阅适用于 Windows 的 Citrix Workspace 应用程序文档中的[使用高级首选项配置下载位置](#)。

## SaaS 应用程序

对 SaaS 应用程序的安全访问提供了向用户交付已发布的 SaaS 应用程序的统一用户体验。SaaS 应用程序与 Single Sign-On 一起提供。管理员现在可以保护组织的网络和最终用户设备免受恶意软件和数据泄露的侵害。管理员可以通过过滤对特定 Web 站点和 Web 站点类别的访问来实现此目的。

适用于 Windows 的 Citrix Workspace 应用程序支持通过 Citrix Secure Workspace Access 使用 SaaS 应用程序。通过该服务，管理员可以提供有凝聚力的支持体验、集成 Single Sign-On 以及内容检查。

从云交付 SaaS 应用程序具有以下优势：

- 配置简单 - 易于操作、更新和使用。
- Single Sign-on - 使用 Single Sign-On 轻松登录。
- 适用于不同应用程序的标准模板 - 常用应用程序的基于模板的配置。

必备条件：

- SaaS 应用程序必须支持 SAML 2.0 身份验证，才能应用 Single Sign-On 功能。
- 必须在 Citrix Secure Workspace Access 上启用 **Enable enhanced security**（启用增强安全）选项，才能在呈现 SaaS 应用程序时使用嵌入式浏览器。如果未启用此选项，则在启动 SaaS 应用程序时使用客户端上设置的默认浏览器。

注意：

Citrix Workspace 应用程序汇总了从本地环境和云环境发布的应用程序、桌面和文件以提供一致的用户体验。

Citrix Workspace 应用程序包含用于启动 SaaS 应用程序的嵌入式浏览器。嵌入式浏览器将导致在访问安全的 SaaS 应用程序时拥有很好的用户体验。

注意：

- SaaS 应用程序将按照客户端上的设置仅在默认浏览器中启动，而不是在嵌入式浏览器中启动。
- ICA 会话应用程序与安全 SaaS 应用程序之间的用户体验可能有所不同。

嵌入式浏览器支持工具栏、剪贴板、打印、下载及水印等操作。这些操作将按照 Citrix Secure Workspace Access 策略配置的规定在 Citrix Workspace 应用程序中应用。

可以使用嵌入式浏览器执行的操作：

工具栏 - 在应用程序上启用了工具栏选项时，可以在启动的应用程序中查看“后退”、“前进”和“刷新”选项。此外，工具栏还显示包括剪贴板操作的省略号。

剪贴板 - 在应用程序上启用了剪贴板访问时，可以在启动的应用程序中使用工具栏中显示的“剪切”、“复制”和“粘贴”选项。禁用了该选项时，“剪切”、“复制”和“粘贴”选项将灰显。

打印 - 如果启用了打印选项，则可以在启动的应用程序中运行打印命令。禁用后，打印选项将不显示在启动的应用程序中。

导航 - 如果启用了导航选项，下一步图标和上一步图标将显示在启动的应用程序中的工具栏中。

下载 - 如果启用了下载选项，您可以从启动的应用程序下载文件。右键单击启动的应用程序并选择另存为。浏览到所需位置，然后单击下载。



**注意：**

下载文件时，不会显示进度条以指示下载状态。但下载会成功。

水印 - 启用了水印选项时，带客户端计算机的用户名和 IP 地址的水印将显示在启动的应用程序中。水印是半透明的，无法编辑以显示任何其他信息。

**使用 GPO 配置缓存：**

当多个用户使用同一设备登录以访问安全 SaaS 应用程序时，缓存将传递给下一个用户。转发的缓存允许在用户之间共享浏览信息。

要解决此问题，Citrix Workspace 应用程序引入了新的组策略对象 (GPO) 管理策略。此策略不允许在本地设备上存储浏览器缓存。

1. 通过运行 `gpedit.msc` 打开 Citrix Workspace 应用程序组策略对象管理模板。
2. 在计算机配置节点下，转至管理模板 > **Citrix Workspace** > **Citrix Secure Browser**。
3. 选择缓存策略。  
注意：默认情况下，此策略设置为已启用。
4. 要将其禁用，请选择已禁用，然后单击应用和确定。
5. 重新启动 Citrix Workspace 应用程序以使所做的更改生效。

**限制：**

1. 启动启用了打印选项并禁用了下载的已发布应用程序，然后在启动的应用程序中执行打印命令时，您仍然可以保存 PDF。解决方法：要严格禁用下载功能，请禁用打印选项。
2. 应用程序中嵌入的视频可能不起作用。

有关 Workspace 配置的详细信息，请参阅 Citrix Cloud 中的 [Workspace 配置](#)。

有关如何使用 Citrix Secure Workspace Access 配置 SaaS 应用程序的信息，请参阅 [Citrix Secure Workspace Access](#) 文档。

## PDF 打印

适用于 Windows 的 Citrix Workspace 应用程序支持在会话中进行 PDF 打印。通过 Citrix PDF 通用打印机驱动程序，您可以打印使用 Citrix Virtual Apps and Desktops 上运行的托管应用程序和桌面启动的文档。

当您从打印对话框中选择 **Citrix PDF** 打印机选项时，打印机驱动程序会将文件转换为 PDF 并将此 PDF 传输至本地设备。随后此 PDF 会使用默认的 PDF 查看器启动以进行查看，并从本地连接的打印机打印。

Citrix 建议使用 Google Chrome 浏览器或 Adobe Acrobat Reader 查看 PDF。

可以在 Delivery Controller 上使用 Citrix Studio 启用 Citrix PDF 打印。

**必备条件：**

- Citrix Workspace 应用程序 1808 或更高版本。
- Citrix Virtual Apps and Desktops 7 1808 或更高版本。

- 必须在您的计算机上至少安装一个 PDF 查看器。

要启用 **PDF** 打印，请执行以下操作：

1. 在 Delivery Controller 上，使用 Citrix Studio，在左侧窗格中选择策略节点。可以创建新策略，也可以编辑现有策略。
2. 将自动创建 **PDF** 通用打印机策略设置为“已启用”。

重新启动 Citrix Workspace 应用程序会话以使所做的更改生效。

限制：

- Microsoft Edge 浏览器不支持 PDF 查看和打印功能。

使用 **Windows Continuum** 的 **Windows 10** 中的扩展平板电脑模式

Windows Continuum 是 Windows 10 的一项功能，可以满足客户端设备的使用需要。适用于 Windows 的 Citrix Workspace 应用程序 4.10 及更高版本支持 Windows Continuum，包括动态更改模式。

对于启用了触控功能的设备，如果未连接键盘或鼠标，Windows 10 VDA 将以平板电脑模式启动。连接了键盘和/或鼠标时，它以桌面模式启动。在任何客户端设备上或在 Surface Pro 等二合一设备的屏幕上拆卸或连接键盘，即在平板电脑模式与桌面模式之间切换。有关详细信息，请参阅 Citrix Virtual Apps and Desktops 文档中的[适用于触屏设备的平板电脑模式](#)。

在启用了触控功能的客户端设备上，当您连接或重新连接到会话时，Windows 10 VDA 将检测是否存在键盘或鼠标。当您在会话过程中连接或分离键盘或鼠标时，也会进行检测。此功能在 VDA 上默认处于启用状态。要禁用此功能，请使用 Citrix Studio 修改平板电脑模式切换策略。

平板电脑模式提供了更适于触屏的用户界面：

- 稍大的按钮。
- 开始屏幕和您启动的所有应用程序都以全屏模式打开。
- 任务栏包含“返回”按钮。
- 从任务栏中删除了图标。

桌面模式提供传统的用户界面，您可以像带键盘和鼠标的 PC 一样进行交互。

注意：

适用于 Web 的 Workspace 不支持 Windows Continuum 功能。

浏览器内容重定向

浏览器内容重定向会阻止在 VDA 端呈现允许列表中的 Web 页面。此功能会使用 Citrix Workspace 应用程序在客户端实例化相应的呈现引擎，该引擎会从 URL 提取 HTTP 和 HTTPS 内容。

**注意：**

可以使用阻止列表指定要重定向到 VDA 端（以及不在客户端重定向）的 Web 页面。

除 Internet Explorer 浏览器外，浏览器内容重定向功能还支持 Google Chrome 浏览器。浏览器内容重定向功能将 Web 浏览器的内容重定向到客户端设备，并创建在 Citrix Workspace 应用程序中嵌入的相应浏览器。此功能将网络使用、页面处理和图形呈现卸载到端点。这样做可以改进浏览要求高的 Web 页面（尤其是包含 HTML5 或 WebRTC 视频的 Web 页面）时的用户体验。

有关详细信息，请参阅[浏览器内容重定向](#)。

## Citrix Analytics

Citrix Workspace 应用程序已经过检测，可以安全地将日志传输到 Citrix Analytics。启用后，将在 Citrix Analytics 服务器上分析和存储日志。有关 Citrix Analytics 的详细信息，请参阅 [Citrix Analytics](#)。

### 相对鼠标

相对鼠标功能决定自窗口或屏幕中最后一帧起鼠标移动的距离。

相对鼠标使用两次鼠标移动之间的像素增量。例如，使用鼠标控件更改相机的方向时，该功能非常有效。应用程序通常也会隐藏鼠标光标，因为在操作 3D 对象或场景时，与光标相对于屏幕坐标的位置不相关。

相对鼠标支持提供了用于以相对方式而非绝对方式来解释鼠标位置的选项。需要相对鼠标输入而非绝对鼠标输入的应用程序需要启用此解释。

您可以在每用户和每会话基础上配置该功能，这样可以更精细地控制功能的可用性。

**注意**

此功能仅在已发布的桌面会话中使用。

如果使用注册表编辑器或 default.ica 文件配置该功能，则即使会话终止后，该设置仍可持久。

### 使用注册表编辑器配置相对鼠标

要配置该功能，请将以下注册表项设置为适用，然后重新启动会话，以使更改生效：

要使该功能在每会话基础上可用，请执行以下操作：

```
HKEY_LOCAL_MACHINE\SOFTWARE\Policies\Citrix\ICA Client\Engine\Lockdown Profiles\All Regions\Lockdown\Virtual Channels\RelativeMouse
```

要使该功能在每用户基础上可用，请执行以下操作：

```
HKEY_CURRENT_USER\Software\Policies\Citrix\ICA Client\Engine\Lockdown Profiles\All Regions\Lockdown\Virtual Channels\RelativeMouse
```

- Name: RelativeMouse
- Type: REG\_SZ

- Value: True

注意：

- 在注册表编辑器中设置的值优先级高于 ICA 文件设置。
- 在 HKEY\_LOCAL\_MACHINE and HKEY\_CURRENT\_USER 中设置的值必须相同。不同的值可能会导致出现冲突。

使用 **default.ica** 文件配置相对鼠标

1. 打开 default.ica 文件，该文件通常位于 `C:\inetpub\wwwroot\Citrix\\conf\default.ica`，其中 sitename 为在创建时为其指定的名称。对于 StoreFront 客户，默认.ica 文件通常位于 `C:\inetpub\wwwroot\Citrix\\App_Data\default.ica`，其中 storename 是创建应用商店时为其设置的名称。
2. 在 WFClient 部分中添加一个名为 RelativeMouse 的注册表项。将其值设置为与 JSON 对象相同的配置。
3. 根据需要设置值：
  - true — 启用相对鼠标
  - false — 禁用相对鼠标
4. 重新启动会话以使更改生效。

注意：

在注册表编辑器中设置的值优先级高于 ICA 文件设置。

从 **Desktop Viewer** 启用相对鼠标

1. 登录 Citrix Workspace 应用程序。
2. 启动已发布的桌面会话。
3. 从 Desktop Viewer 工具栏中，选择首选项。  
此时将显示“Citrix Workspace - 首选项”窗口。
4. 选择连接。
5. 在相对鼠标设置下，启用使用相对鼠标。
6. 单击应用和确定。

注意：

从 Desktop Viewer 配置相对鼠标仅将该功能应用于每会话。

硬件解码

使用 Citrix Workspace 应用程序（以及 HDX Engine 14.4）时，只要在客户端可用，即可使用 GPU 进行 H.264 解码。用于 GPU 解码的 API 层为 DirectX 视频加速。

要使用 **Citrix Workspace** 应用程序组策略对象管理模板启用硬件解码，请执行以下操作：

1. 通过运行 `gpedit.msc` 打开 Citrix Workspace 应用程序组策略对象管理模板。
2. 在计算机配置节点下，转至管理模板 > **Citrix Workspace** > 用户体验。
3. 选择图形硬件加速。
4. 选择已启用，然后单击应用和确定。

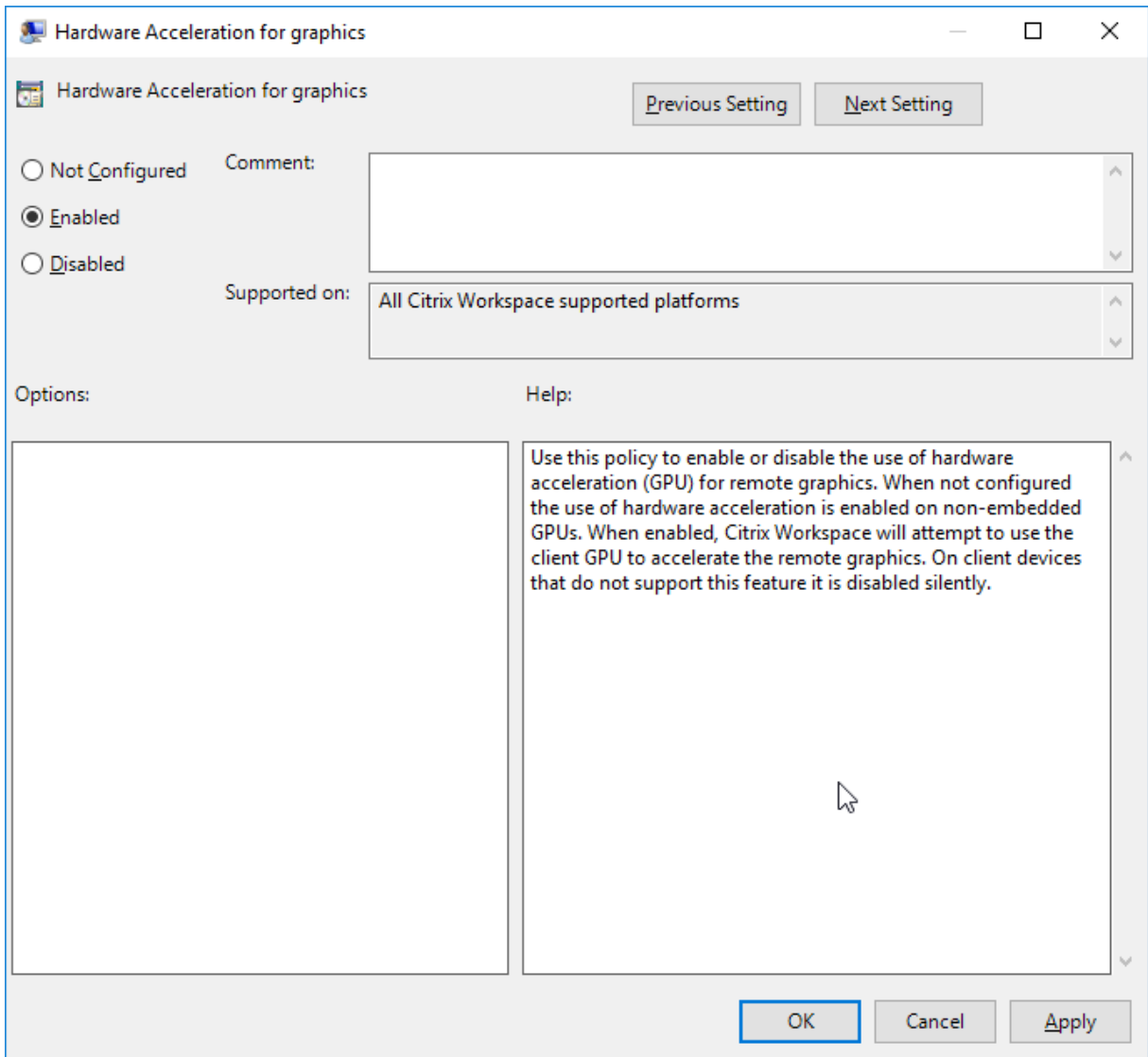

要验证是否为活动的 ICA 会话设置了策略以及是否使用了硬件加速，请检查以下注册表项：

注册表路径：`HKEY_CURRENT_USER\SOFTWARE\Citrix\ICA Client\CEIP\Data\GfxRender`。

提示

**Graphics\_GfxRender\_Decoder** 和 **Graphics\_GfxRender\_Renderer** 的值必须为 2。如果值为 1，则表示正在使用基于 CPU 的解码。

使用硬件解码功能时，请注意以下限制：

- 如果客户端配备了两个 GPU，并且其中一个显示器在第二个 GPU 上处于活动状态，则将使用 CPU 解码。
- 连接到 Windows Server 2008 R2 上运行的 Citrix Virtual Apps 服务器时，请不要在用户的 Windows 设备上使用硬件解码。如果启用此功能，则会出现突出显示文本时性能低下等问题以及屏幕闪烁问题。

## 麦克风输入

Citrix Workspace 应用程序支持多客户端麦克风输入。可以将本地安装的麦克风用于：

- 实时活动，例如软件电话通话和网络会议。
- 托管的录制应用程序，例如听写程序。
- 视频和音频录制。

Citrix Workspace 应用程序用户可以选择是否要通过使用连接中心来使用连接到其设备的麦克风。Citrix Virtual Apps and Desktops 用户还可以使用 Citrix Virtual Apps and Desktops Viewer 首选项禁用自己的麦克风和网络摄像机。

## 客户端驱动器映射

客户端驱动器映射支持在主机和客户端之间以流的形式传输数据。文件传输适应不断变化的网络吞吐量条件。它还将使用任何可用的额外带宽来加快数据传输速率。

默认情况下，启用此功能。

要禁用此功能，请设置以下注册表项，然后重新启动服务器：

路径：`HKEY_LOCAL_MACHINE\System\Currentcontrolset\services\picadm\Parameters`

名称：`DisableFullStreamWrite`

类型：`REG_DWORD`

值：

`0x01` - 禁用，

`0` 或空白 - 启用

## 多显示器支持

最多可以将八个显示器与适用于 Windows 的 Citrix Workspace 应用程序结合使用。

多显示器配置中的每个显示器各自具有制造商所设计的分辨率。在会话期间，显示器可以具有不同的分辨率和方向。

会话可以按照以下两种方式跨多个显示器进行：

- 全屏模式，会话中显示多个显示器，应用程序如同在本地一样显示到这些显示器中。

**Citrix Virtual Apps and Desktops:** 要跨任何一部分矩形排列的显示器显示 Desktop Viewer 窗口，请跨这些显示器的任意部分调整窗口的大小，然后单击最大化。

- 窗口模式，会话中显示单个显示器图像，应用程序不会显示到各个显示器中。

**Citrix Virtual Apps and Desktops:** 当同一分配（以前称为“桌面组”）中的任意桌面随后启动时，窗口设置会保留，该桌面会跨相同的显示器显示。如果显示器按矩形排列，则一台设备上可以显示多个虚拟桌面。如果 Citrix Virtual Apps and Desktops 会话使用设备上的主显示器，该显示器将成为会话中的主显示器。否则，会话中编号最小的显示器将成为主显示器。

要启用多显示器支持，请检查以下各项：

- 用户设备配置为支持多个显示器。
- 操作系统可以检测到每台显示器。在 Windows 平台上，要验证是否发生了此检测，请转到设置 > 系统并单击显示，然后确认每个显示器是否单独显示。
- 检测到显示器之后：
  - **Citrix Virtual Desktops:** 使用 **Citrix** 计算机策略设置“显示内存限制”来配置图形内存限制。
  - **Citrix Virtual Apps:** 根据您安装的 Citrix Virtual Apps 服务器版本：
    - \* 使用 **Citrix** 计算机策略设置“显示内存限制”来配置图形内存限制。
    - \* 在 Citrix Virtual Apps 服务器的 Citrix 管理控制台中，选择场，然后在任务窗格中选择：
      - 修改服务器属性 > 修改所有属性 > 服务器默认值 > **HDX Broadcast** > 显示或
      - 修改服务器属性 > 修改所有属性 > 服务器默认值 > **ICA** > 显示) 和
    - \* 设置用于每个会话的图形的最大内存。

检查设置是否足够大（以 KB 为单位），以提供足够的图形内存。如果设置的值不够大，适合指定大小的已发布应用程序会限制在一部分显示器内。

在双监视器上使用 **Citrix Virtual Desktops:**

1. 选择 Desktop Viewer 并单击下箭头。
2. 选择窗口。
3. 在两个显示器之间拖动 Citrix Virtual Desktops 屏幕。确保每个显示器中大约显示一半屏幕。
4. 在 Citrix Virtual Desktop 工具栏中，选择全屏。

屏幕现在将扩展到两个监视器。

有关为 Citrix Virtual Apps and Desktops 计算会话的图形内存要求，请参阅知识中心文章 [CTX115637](#)。

## 打印机

覆盖用户设备上的打印机设置

1. 在用户设备上，从应用程序中提供的打印菜单中选择属性。
2. 在客户端设置选项卡上，单击“高级优化”，并修改“图像压缩”和“图像和字体缓存”选项。

## 屏幕键盘控制

要允许您从 Windows 平板电脑触控访问虚拟应用程序和桌面，Citrix Workspace 应用程序将在以下情况下自动显示屏幕键盘：

- 您激活了文本输入字段时，以及
- 当设备处于帐篷模式或平板电脑模式时。

在某些设备上，在某些情况下，Citrix Workspace 应用程序无法准确检测设备的模式。屏幕键盘也可能在您不希望其出现时出现。

要在使用可转换设备时禁止显示屏幕键盘，请执行以下操作：

- 在 `HKEY\_\CURRENT\_\USER\SOFTWARE\Citrix\ICA Client\Engine\Configuration\Advanced\Modules\MobileReceiver` 中创建 REG\_DWORD 值 `DisableKeyboardPopup`，并
- 将值设置为 1。

注意：

在 64 位计算机上，请在 `HKEY_LOCAL_MACHINE\SOFTWARE\Wow6432Node\Citrix\ICA Client\Engine\Configuration\Advanced\Modules\MobileReceiver` 中创建该值。

按键可以设置为以下 3 种不同的模式：

- **Automatic** (自动)：AlwaysKeyboardPopup = 0, DisableKeyboardPopup = 0
- **Always popup** (总是弹出) (屏幕键盘)：AlwaysKeyboardPopup = 1, DisableKeyboardPopup = 0
- **Never popup** (从不弹出) (屏幕键盘)：AlwaysKeyboardPopup = 0, DisableKeyboardPopup = 1

## 键盘快捷方式

可以配置 Citrix Workspace 应用程序解释为具有特殊功能的组合键。启用键盘快捷方式策略之后，可以指定 Citrix 热键映射、Windows 热键的行为以及会话的键盘布局。

1. 通过运行 `gpedit.msc` 打开 Citrix Workspace 应用程序组策略对象管理模板。
2. 在计算机配置节点下，转至管理模板 > **Citrix** 组件 > **Citrix Workspace** > 用户体验。
3. 选择键盘快捷方式策略。
4. 选择已启用以及所需的选项。
5. 重新启动 Citrix Workspace 应用程序会话以使所做的更改生效。

## Citrix Workspace 应用程序支持 32 位色图标：

Citrix Workspace 应用程序支持 32 位增强色图标。为了针对无缝应用程序提供，它会自动为以下对象选择颜色深度：

- 连接中心对话框中可见的应用程序，
- “开始”菜单以及
- 任务栏

小心

注册表编辑不当会导致严重问题，可能需要重新安装操作系统。Citrix 无法保证因注册表编辑器使用不当导致出



现的问题能够得以解决。使用注册表编辑器需自担风险。在编辑注册表之前，请务必进行备份。

要设置首选深度，可以在 `HKEY\\_LOCAL\\_MACHINE\\SOFTWARE\\Wow6432Node\\Citrix\\ICA Client\\Engine\\Lockdown Profiles\\All Regions\\Preferences` 中添加一个名为 `TWIDesiredIconColor` 的字符串注册表项并将其设置为所需值。图标可能的颜色深度为 4、8、16、24 和 32 位/像素。如果网络连接速度较慢，用户可以为图标选择较低的颜色深度。

## Desktop Viewer

不同的企业可能会有不同的企业需求。您对用户访问虚拟桌面的方式的要求可能会因用户的不同和企业需求的变化而不同。连接到虚拟桌面的用户体验以及用户可以配置连接的程度取决于适用于 Windows 的 Citrix Workspace 应用程序的设置。

当用户需要与其虚拟桌面交互时，请使用 **Desktop Viewer**。用户的虚拟桌面可以是已发布的虚拟桌面，也可以是共享或专用桌面。在此访问方案中，**Desktop Viewer** 工具栏功能允许用户在窗口中打开虚拟桌面并在其本地桌面内平移和缩放该桌面。用户可以使用同一用户设备上的多个 Citrix Virtual Apps and Desktops 连接来设置首选项和使用多个桌面。

注意：

应使用 Citrix Workspace 应用程序更改虚拟桌面上的屏幕分辨率。无法使用 Windows“控制面板”更改屏幕分辨率。

### Desktop Viewer 中的键盘输入

在 Desktop Viewer 会话中，**Windows** 徽标键 +L 指向本地计算机。

Ctrl+Alt+Delete 指向本地计算机。

激活粘滞键、筛选键和切换键等某些 Microsoft 辅助功能的按键通常指向本地计算机。

作为 Desktop Viewer 的一项辅助功能，按 Ctrl+Alt+Break 将在弹出窗口中显示 **Desktop Viewer** 工具栏按钮。

Ctrl+Esc 发送到远程虚拟桌面。

注意：

默认情况下，如果将 Desktop Viewer 最大化，Alt+Tab 将在会话内部的窗口之间切换焦点窗口。如果 Desktop Viewer 显示在某个窗口中，Alt+Tab 将在会话外部的窗口之间切换焦点窗口。

热键序列是由 Citrix 设计的键组合。组合键序列（例如，Ctrl+F1 序列）将重现 Ctrl+Alt+Delete，Shift+F2 将在全屏模式和窗口模式之间切换应用程序。

注意：

不能对 Desktop Viewer 中显示的虚拟桌面（即 Citrix Virtual Apps and Desktops 会话）使用热键序列。但是，您可以将其用于已发布的应用程序，即 Citrix Virtual Apps 会话。



- 名称: `NotificationDelay`
- 值: 以毫秒为单位的任何值 (例如, 120000)

## Workspace 会话的不活动超时

管理员可以配置不活动超时值, 以指定在用户自动从 Citrix Workspace 应用程序会话注销之前的空闲时间量。如果鼠标、键盘或触控在指定的时间间隔内处于空闲状态, 您将自动从 Workspace 中注销。不活动超时不会影响活动的 Citrix Virtual Apps and Desktops 会话或 Citrix StoreFront 应用商店。

不活动超时值可以设置为从 1 分钟到 1440 分钟。默认情况下, 不配置不活动超时。管理员可以使用 PowerShell 模块配置 `inactivityTimeoutInMinutes` 属性。单击[此处](#)下载适用于 Citrix Workspace 配置的 PowerShell 模块。

最终用户体验如下:

- 在注销前三分钟, 您的会话窗口中将显示一条通知, 提示一个用于保持登录或注销的选项。
- 只有在配置的不活动超时值大于或等于 5 分钟时, 通知才显示。
- 用户可以单击保持登录消除通知并继续使用应用程序, 在这种情况下, 不活动计时器将重置为已配置的值。您也可以单击注销结束当前应用商店的会话。

注意:

管理员只能为 Workspace (云) 会话配置不活动超时。

## 客户体验改善计划 (CEIP)

收集的数据	说明	我们用它来做什么
配置和使用数据	Citrix 客户体验改善计划 (CEIP) 从适用于 Windows 的 Citrix Workspace 应用程序收集配置和使用数据, 并自动将数据发送到 Citrix 和 Google Analytics。	此数据可帮助 Citrix 提高 Citrix Workspace 应用程序的质量、可靠性和性能。

### 其他信息

Citrix 根据您与 Citrix 签订的合同条款处理您的数据, 并按照 [Citrix Services Security Exhibit](#) (Citrix 服务安全性展示) 中的规定对其进行保护。“Citrix Services Security Exhibit” (Citrix 服务安全性展示) 可在 [Citrix Trust Center](#) (Citrix 信任中心) 获取。

Citrix 还使用 Google Analytics 从 Citrix Workspace 应用程序收集某些数据作为 CEIP 的一部分。请查看 [Google 如何处理为 Google Analytics 收集的数据](#)。

您可以通过以下方式停止向 Citrix 和 Google Analytics 发送 CEIP 数据:

1. 右键单击通知区域中的 Citrix Workspace 应用程序图标。

2. 选择高级首选项。  
此时将显示高级首选项对话框。
3. 选择数据收集。
4. 选择不，谢谢以禁用 CEIP 或者放弃参与。
5. 单击保存。

**注意：**

您可以停止发送 CEIP 数据，但第二个表中以 \* 表示的为 Google Analytics 收集的操作系统和 Workspace 应用版本除外。

还可以导航到以下注册表项并按建议设置值：

路径：`HKEY_LOCAL_MACHINE\ SOFTWARE\Citrix\ICA Client\CEIP`

注册表项：`Enable_CEIP`

值：`False`

**注意：**

一旦您选择不，谢谢或将 `Enable_CEIP` 注册表项设置为 `False`，要停止发送最后两个 CEIP 数据元素（即操作系统和 Workspace 应用程序版本），请导航到以下注册表项并设置值：

路径：`HKEY_LOCAL_MACHINE\ SOFTWARE\Citrix\ICA Client\CEIP`

注册表项：`DisableHeartbeat`

值：`True`

Citrix 收集的特定 CEIP 数据元素包括：

---

操作系统版本	Workspace 应用程序版本	已连接的外部设备	屏幕分辨率
Flash 版本	Desktop Lock 配置	已启用触控功能	身份验证配置
会话启动方法	图形配置	Desktop Viewer 配置	打印
连接错误	启动时间	Workspace 应用程序语言	VDA 信息
SSON 状态	安装程序状态	安装时间	连接协议
Internet Explorer 版本			

---

Google Analytics 收集的特定 CEIP 数据元素包括：

操作系统版本 *	Workspace 应用程序版本 *	身份验证配置	Workspace 应用程序语言
会话启动方法	连接错误	连接协议	VDA 信息
安装程序配置	安装程序状态	客户端键盘布局	应用商店配置
自动更新首选项	连接中心使用情况	应用程序保护配置	脱机横幅的原因

## 区域设置

Citrix Workspace 应用程序根据浏览器或端点设备的区域设置显示日期、时间和数字。

自 Citrix Workspace 应用程序 2106 起，您可以通过“区域设置”自定义区域日期、时间和数字格式。在这些设置中所做的更改将为单个用户保存，并跨所有设备应用。

注意：

此选项仅适用于云部署。

有关详细信息，请参阅[区域设置](#)。

## 配置到 **Workspace** 应用程序的单点登录

February 9, 2022

### 使用 **Azure Active Directory** 的单点登录

本部分内容介绍了如何使用 Azure Active Directory (AAD) 作为身份提供程序，在混合或 AAD 注册的端点中使用已加入域的工作负载来实现单点登录 (SSO)。使用此配置，您可以在注册到 AAD 的端点上使用 Windows Hello 或 FIDO2 向 Workspace 进行身份验证。

注意：

如果使用 Windows Hello 作为独立的身份验证，则可以实现对 Citrix Workspace 应用程序的单点登录。但是，在访问已发布的虚拟应用程序或桌面时，系统会提示您输入用户名和密码。解决方法：请考虑实施联合身份验证服务 (FAS)。

### 必备条件

- 与 Citrix Cloud 的活动 Azure Active Directory 连接。有关详细信息，请参阅[将 Azure Active Directory 连接到 Citrix Cloud](#)。

- Azure Active Directory 工作区身份验证。有关详细信息，请参阅[为工作区启用 Azure AD 身份验证](#)。
- 验证您是否已配置 Azure AD 连接。有关详细信息，请参阅[Getting started with Azure AD Connect using express settings](#)（使用快速设置开始使用 Azure AD Connect）。
- 在 Azure AD Connect 上激活直通身份验证。此外，请验证单点登录和直通选项在 Azure 门户上是否有效。有关详细信息，请参阅[Azure Active Directory 直通身份验证：快速入门](#)。

## 配置

请执行以下步骤，以在您的设备上配置 SSO：

1. 使用带 `includeSSON` 选项的 Windows 命令行安装 Citrix Workspace 应用程序：

```
CitrixWorkspaceApp.exe /includeSSON
```

1. 重新启动您的设备。
2. 通过运行 `gpedit.msc` 打开 Citrix Workspace 应用程序组策略对象管理模板。
3. 转至管理模板 > **Citrix** 组件 > **Citrix Workspace** > 用户身份验证 > 本地用户名和密码。
4. 选择启用直通身份验证。根据配置和安全设置，选择允许对所有 **ICA** 执行直通身份验证选项以便能够使用直通身份验证。
5. 在 Internet Explorer 中修改用户身份验证设置。要修改设置，请执行以下操作：
  - 从“控制面板”中打开 **Internet** 属性。
  - 导航到常规属性 > 本地 **Intranet**，然后单击站点。
  - 在本地 **Intranet** 窗口中，单击高级，添加可信站点，添加以下可信站点，然后单击关闭：
    - `https://aadg.windows.net.nsatc.net`
    - `https://autologon.microsoftazuread-ss.com`
    - The name of your tenant, **for example**: `https://xxxtenantxxx.cloud.com`
6. 通过禁用租户中的 `prompt=login` 属性禁用额外的身份验证提示。有关详细信息，请参阅[User Prompted for Additional Credentials on Workspace URLs When Using Federated Authentication Providers](#)（使用联合身份验证提供程序时提示用户在 Workspace URL 上输入其他凭据）。您可以联系 Citrix 技术支持以禁用租户中的 `prompt=login` 属性，以成功配置单点登录。
7. 在 Citrix Workspace 应用程序客户端上启用域直通身份验证。有关详细信息，请参阅[域直通身份验证](#)。
8. 重新启动 Citrix Workspace 应用程序以使所做的更改生效。

## 使用 Okta 和联合身份验证服务进行单点登录

本部分内容介绍如何使用 Okta 作为身份提供程序以及加入域的设备 and 联合身份验证服务 (FAS) 来实现单点登录 (SSO)。通过此配置，您可以使用 Okta 向 Workspace 进行身份验证，以启用单点登录并防止出现第二次登录提示。

要使此身份验证机制起作用，您需要将 Citrix 联合身份验证服务与 Citrix Cloud 结合使用。有关详细信息，请参阅[将 Citrix 联合身份验证服务连接到 Citrix Cloud](#)。

#### 必备条件

- Cloud Connector。有关安装 Cloud Connector 的详细信息，请参阅[Cloud Connector 安装](#)。
- Okta 代理。有关安装 Okta 代理的详细信息，请参阅[Install the Okta Active Directory agent](#)（安装 Okta Active Directory 代理）。此外，您可以将 Okta IWA Web 代理配置为从已加入 Windows 域的设备登录。有关详细信息，请参阅[Install and configure the Okta IWA Web agent for Desktop single sign-on](#)（安装和配置用于桌面单点登录的 Okta IWA Web 代理）
- 与 Citrix Cloud 的活动 Azure Active Directory 连接。有关详细信息，请参阅[将 Azure Active Directory 连接到 Citrix Cloud](#)。
- 联合身份验证服务。有关详细信息，请参阅[安装联合身份验证服务](#)。

#### 配置

请执行以下步骤，以在您的设备上配置 SSO：

将 **Citrix Cloud** 连接到您的 **Okta** 组织：

1. 下载并安装 Okta Active Directory 代理。有关详细信息，请参阅[Install the Okta Active Directory agent](#)（安装 Okta Active Directory 代理）。
2. 登录到 Citrix Cloud，网址为 <https://citrix.cloud.com>。
3. 在 Citrix Cloud 菜单中，选择 **Identity and Access Management**（身份和访问管理）。
4. 找到 Okta，然后从省略号菜单中选择 **Connect**（连接）。
5. 在 **Okta URL** 中，输入您的 Okta 域。
6. 在 **Okta API Token**（Okta API 令牌）中，输入您的 Okta 组织的 API 令牌。
7. 在 **Client ID**（客户端 ID）和 **Client Secret**（客户端密码）中，输入您之前创建的 OIDC Web 应用程序集成中的客户端 ID 和密码。要从 Okta 控制台复制这些值，请选择 **Applications**（应用程序）并找到您的 Okta 应用程序。在 **Client Credentials**（客户端凭据）下，对每个值使用 **Copy to Clipboard**（复制到剪贴板）按钮。
8. 单击 **Test and Finish**（测试并完成）。Citrix Cloud 会验证您的 Okta 详细信息并测试连接。

为工作区启用 **Okta** 身份验证：

1. 在 Citrix Cloud 菜单中，选择 **Workspace Configuration**（工作区配置）> **Authentication**（身份验证）。
2. 选择 **Okta**。出现提示时，请选择 **I understand the impact on the subscriber experience**（我了解对订阅者体验产生的影响）。
3. 单击 **Accept**（接受）接受权限申请。

启用联合身份验证服务：

1. 在 Citrix Cloud 菜单中，选择 **Workspace Configuration**（工作区配置），然后选择 **Authentication**（身份验证）。
2. 单击 **Enable FAS**（启用 FAS）。此更改最多可能需要五分钟才能应用到订阅者会话。

之后，联合身份验证服务将对从 Citrix Workspace 启动的所有虚拟应用程序和桌面启用。

当订阅者登录其工作区并在与 FAS 服务器相同的资源位置启动虚拟应用程序或桌面时，应用程序或桌面将在不提示输入凭据的情况下启动。

注意：

如果资源位置中的所有 FAS 服务器都已关闭或处于维护模式，应用程序启动将成功，但单点登录未激活。系统会提示订阅者输入其 AD 凭据以访问每个应用程序或桌面。

## 身份验证

February 11, 2022

为了最大限度地提高环境的安全性，必须确保 Citrix Workspace 应用程序与您所发布的资源之间的连接安全。Citrix Workspace 应用程序，包括域直通身份验证、智能卡以及 Kerberos 直通身份验证，可以配置各种不同类型的身份验证。

### 域直通身份验证

单点登录功能允许您向域进行身份验证，并且无需重新进行身份验证即可使用 Citrix Virtual Apps and Desktops。

当您登录 Citrix Workspace 应用程序时，您的凭据将随应用程序和桌面以及“开始”菜单设置一起传递到 StoreFront。配置单点登录后，您可以登录 Citrix Workspace 应用程序并启动 Citrix Virtual Apps and Desktops 会话，而不需要重新键入您的凭据。

所有 Web 浏览器都要求您使用组策略对象 (GPO) 管理模板来配置单点登录。有关使用组策略对象 (GPO) 管理模板配置单点登录的详细信息，请参阅[使用 Citrix Gateway 配置单点登录](#)。

您可以使用以下任意选项在进行全新安装或升级安装时配置 Single Sign-On：

- 命令行接口
- GUI

### 在全新安装过程中配置 **Single Sign-On**

要在全新安装过程中配置单点登录，请执行以下步骤：

1. StoreFront 上的配置。



2. 在 Delivery Controller 上配置 XML 信任服务。
3. 修改 Internet Explorer 设置。
4. 安装具有 Single Sign-On 的 Citrix Workspace 应用程序。

#### 在 **StoreFront** 上配置单点登录

Single Sign-On 允许您对域进行身份验证，并使用来自相同域的 Citrix Virtual Apps and Desktops，而不需要重新对每个应用程序或桌面进行身份验证。

使用 **Storebrowse** 实用程序添加应用商店时，您的凭据将随为您枚举的应用程序和桌面一起传递到 Citrix Gateway 服务器，包括“开始”菜单设置。配置 Single Sign-On 后，可以添加应用商店、枚举应用程序和桌面以及启动所需的资源，而无需多次键入您的凭据。

根据 Citrix Virtual Apps and Desktops 部署，可以使用管理控制台在 StoreFront 上配置单点登录身份验证。

通过下表了解不同的用例及其各自的配置：

用例	配置详细信息	其他信息
StoreFront 上已配置的 SSON	启动 Citrix Studio，然后转至应用商店 > 管理身份验证方法 - 应用商店 > 启用域直通。	当没有为 Citrix Workspace 应用程序配置单点登录时，它会自动将身份验证方法从域直通切换为用户名和密码（如果可用）。
需要适用于 Web 的 Workspace 时	启动应用商店 > 适用于 <b>Web</b> 的 <b>Workspace</b> 站点 > 管理身份验证方法 - 应用商店 > 启用域直通。	当没有为 Citrix Workspace 应用程序配置单点登录时，它会自动将身份验证方法从域直通切换为用户名和密码（如果可用）。

#### 通过 **Citrix Gateway** 配置 **Single Sign-On**

使用组策略对象管理模板对 Citrix Gateway 启用 Single Sign-On。

1. 通过运行 `gpedit.msc` 打开 Citrix Workspace 应用程序 GPO 管理模板。
2. 在计算机配置节点下，转至管理模板 > **Citrix** 组件 > **Citrix Workspace** > 用户身份验证，然后选择通过 **Citrix Gateway** 实现 **Single Sign-On** 策略。
3. 选择已启用。
4. 单击应用和确定。
5. 重新启动 Citrix Workspace 应用程序以使所做的更改生效。

#### 在 **Delivery Controller** 上配置 **XML** 信任服务

在 Citrix Virtual Apps and Desktops 上，以管理员身份在 Delivery Controller 上运行以下 PowerShell 命令：

```
asnp Citrix* ; Set-BrokerSite -TrustRequestsSentToTheXmlServicePort $True
```

### 修改 Internet Explorer 设置

1. 使用 Internet Explorer 将 StoreFront 服务器添加到可信站点列表。要添加：
  - a) 从控制面板启动 **Internet** 选项。
  - b) 单击安全 > 本地 **Internet**，然后单击站点。  
此时将显示本地 **Intranet** 窗口。
  - c) 选择高级。
  - d) 添加使用恰当的 HTTP 或 HTTPS 协议的 StoreFront FQDN 的 URL。
  - e) 单击应用和确定。
2. 在 **Internet Explorer** 中修改用户身份验证设置。要修改：

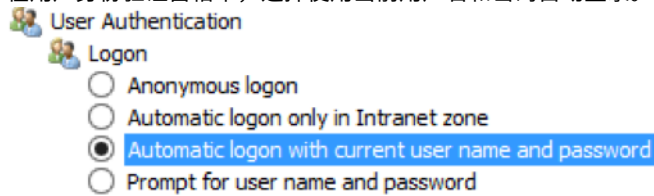

- e) 单击应用和确定。

### 使用命令行接口配置单点登录

使用 `/includeSSON` 开关安装 Citrix Workspace 应用程序并重新启动 Citrix Workspace 应用程序以使所做的更改生效。

#### 注意：

安装适用于 Windows 的 Citrix Workspace 应用程序但未安装 Single Sign-On 组件时，不支持使用 `/includeSSON` 开关升级到 Citrix Workspace 应用程序的最新版本。

### 使用 GUI 配置单点登录

1. 找到 Citrix Workspace 应用程序安装文件 (`CitrixWorkspaceApp.exe`)。
2. 双击 `CitrixWorkspaceApp.exe` 以启动安装程序。
3. 在启用单点登录安装向导中，选择启用单点登录选项。
4. 单击下一步，然后按照提示完成安装。

您现在不需要输入用户凭据即可使用 Citrix Workspace 应用程序登录到现有应用商店（或配置一个新应用商店）。

## 在适用于 **Web** 的 **Workspace** 中配置 **Single Sign-On**

可以使用组策略对象管理模板在适用于 Web 的 Workspace 上配置 Single Sign-On。

1. 通过运行 `gpedit.msc` 打开适用于 Web 的 Workspace GPO 管理模板。
2. 在计算机配置节点下，转至管理模板 > **Citrix 组件** > **Citrix Workspace** > 用户身份验证。
3. 选择本地用户名和密码策略并将其设置为已启用。
4. 单击启用直通身份验证。此选项允许适用于 Web 的 Workspace 使用您的登录凭据在远程服务器上身份验证。
5. 单击允许对所有 **ICA** 连接执行直通身份验证。此选项将跳过任何身份验证限制，并允许在所有连接上传递凭据。
6. 单击应用和确定。
7. 重新启动适用于 Web 的 Workspace 以使所做的更改生效。

通过启动任务管理器来验证是否已启用 Single Sign-on，并检查 `ssonsvr.exe` 进程是否正在运行。

## 使用 **Active Directory** 配置 **Single Sign-On**

请完成以下步骤以使用 Active Directory 组策略为 Citrix Workspace 应用程序配置直通身份验证。在这种情况下，可以实现 Single Sign-On 身份验证，而无需使用企业软件部署工具，例如 Microsoft System Center Configuration Manager。

1. 下载 Citrix Workspace 应用程序安装文件 ([CitrixWorkspaceApp.exe](#)) 并将其放在合适的网络共享上。在其上安装了 Citrix Workspace 应用程序的目标计算机必须能够访问该安装文件。
2. 从[适用于 Windows 的 Citrix Workspace 应用程序下载](#)页面获取 `CheckAndDeployWorkspacePerMachineStartupScript.bat` 模板。
3. 编辑内容以反映 `CitrixWorkspaceApp.exe` 的位置和版本。
4. 在 **Active Directory** 组策略管理控制台中，键入 `CheckAndDeployWorkspacePerMachineStartupScript.bat` 作为启动脚本。有关部署启动脚本的详细信息，请参阅 [Active Directory](#) 部分。
5. 在计算机配置节点中，转至管理模板 > 添加/删除模板以添加 `receiver.adml` 文件。
6. 添加 `receiver.adml` 模板后，转至计算机配置 > 管理模板 > **Citrix 组件** > **Citrix Workspace** > 用户身份验证。有关添加模板文件的详细信息，请参阅[组策略对象管理模板](#)。
7. 选择本地用户名和密码策略并将其设置为已启用。
8. 选择启用直通身份验证，然后单击应用。
9. 重新启动计算机以使更改生效。

在 **StoreFront** 上配置单点登录

## **StoreFront** 配置

1. 在 StoreFront 服务器上启动 **Citrix Studio**，然后选择应用商店 > 管理身份验证方法 - 应用商店。

2. 选择域直通。

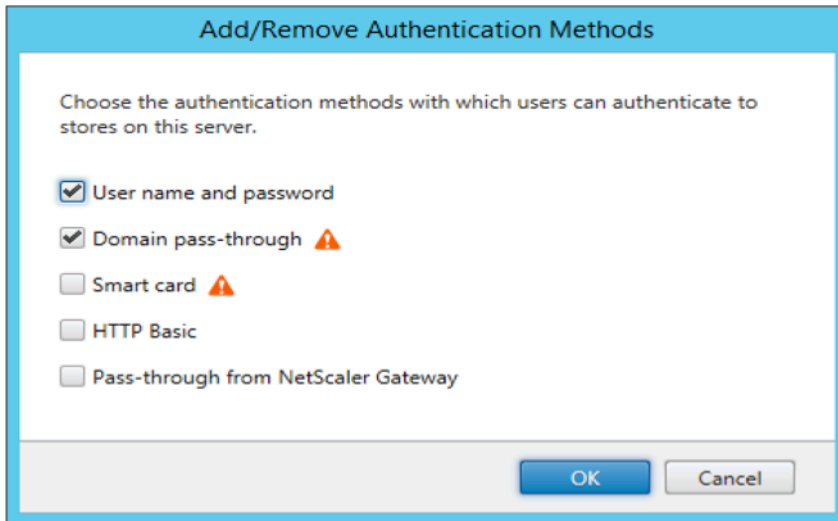

### 身份验证令牌

身份验证令牌会加密并存储在本地磁盘上，这样您就不需要在系统或会话重新启动时重新输入凭据。Citrix Workspace 应用程序提供了用于禁止在本地磁盘上存储身份验证令牌的选项。

为了增强安全性，我们现在提供了组策略对象 (GPO) 策略来配置身份验证令牌存储。

注意：

此配置仅在云部署中适用。

要使用组策略对象 (GPO) 策略禁用存储身份验证令牌，请执行以下操作：

1. 通过运行 `gpedit.msc` 打开 Citrix Workspace 应用程序组策略对象管理模板。
2. 在计算机配置节点下，转至管理模板 > **Citrix** 组件 > 自助服务。
3. 在存储身份验证令牌策略中，选择以下选项之一：
  - 已启用：指示身份验证令牌存储在磁盘上。默认情况下，设置为“已启用”。
  - 已禁用：指示身份验证令牌未存储在磁盘上。系统或会话重新启动时，请重新输入您的凭据。
4. 单击应用和确定。

自版本 2106 起，Citrix Workspace 应用程序提供用于禁止在本地磁盘上存储身份验证令牌的其他选项。除了现有 GPO 配置外，还可以使用 Global App Configuration Service 禁止在本地磁盘上存储身份验证令牌。

在 Global App Configuration Service 中，将 `Store Authentication Tokens` 属性设置为 `False`。

有关详细信息，请参阅 [Global App Configuration Service](#) 文档。

## 配置检查器

可以使用配置检查器运行测试，检查 Single Sign-On 是否正确配置。该测试在单点登录的不同检查点运行，并显示配置结果。

1. 右键单击通知区域中的 Citrix Workspace 应用程序图标，然后单击高级首选项。  
此时将显示高级首选项对话框。
2. 单击配置检查器。  
此时将显示 **Citrix** 配置检查器窗口。

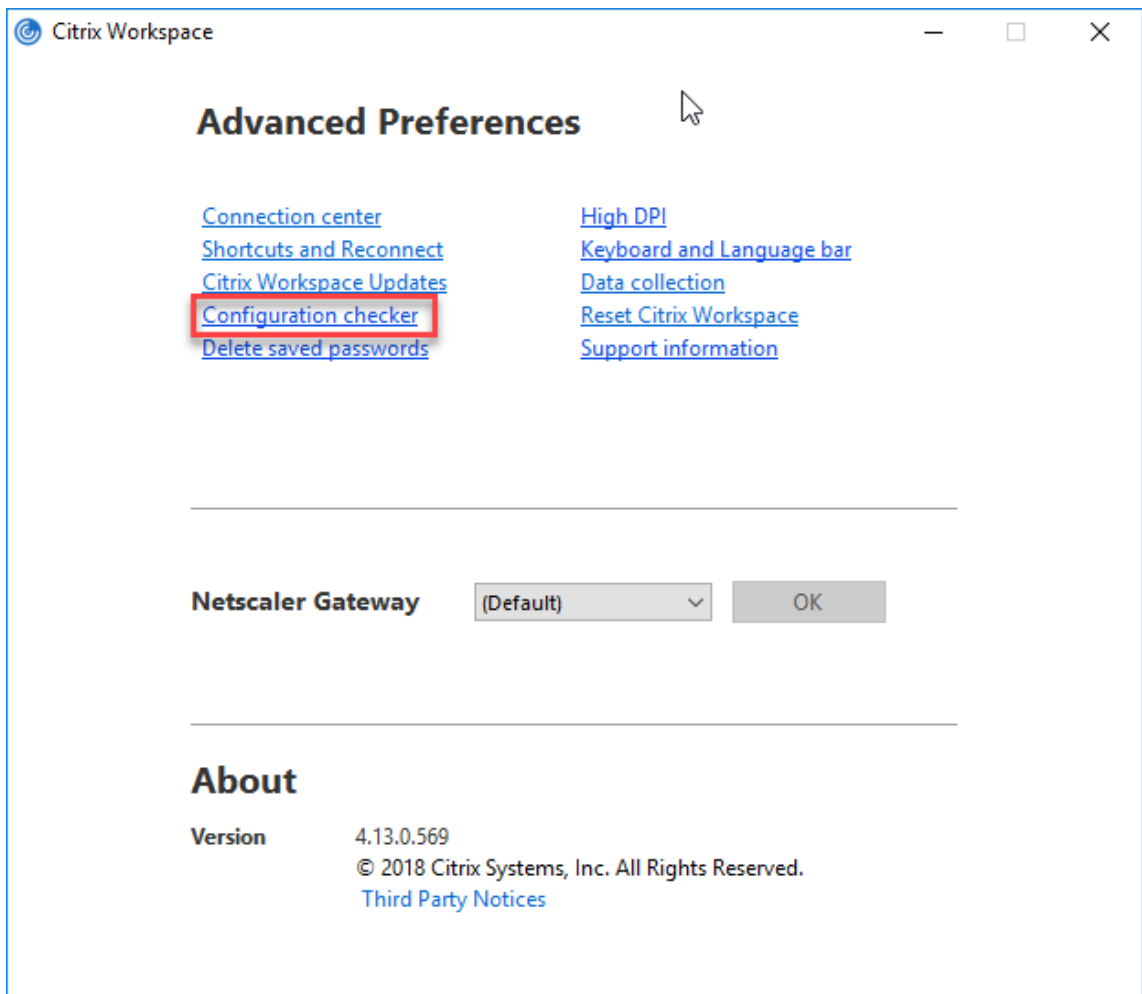

3. 从选择窗格中选择 **SSONChecker**。
4. 单击运行。将显示一个进度条，显示测试的状态。

配置检查器窗口包含以下列：

1. 状态：显示特定检查点的测试结果。
  - 绿色复选标记表明该特定检查点配置正确。
  - 蓝色的“i”指示有关检查点的信息。

- 红色的“X”指示该特定检查点配置不正确。
2. 提供程序：显示在其上运行测试的模块的名称。在本案例中，为 Single Sign-On。
  3. 套件：指示测试的类别。例如，安装。
  4. 测试：指示运行的具体测试的名称。
  5. 详细信息：提供有关测试的其他信息，包括通过和未通过。

用户获得有关每个检查点和相应结果的详细信息。

完成了以下测试：

1. 已随 Single Sign-On 安装。
2. 登录凭据捕获。
3. 网络提供程序注册：只有将“Citrix Single Sign-On”设置为网络提供程序列表中的第一个时，针对网络提供程序注册的测试结果才会显示一个绿色复选标记。如果 Citrix Single Sign-On 显示在列表中的任何其他位置，则针对网络提供程序注册的测试结果会显示一个蓝色的“l”，并包含其他信息。
4. Single Sign-On 进程正在运行。
5. 组策略：默认情况下，此策略配置在客户端上。
6. Internet 的安全区域设置：请务必将 Store/XenApp Service URL 添加到“Internet 选项”中的安全区域列表中。  
如果通过组策略配置安全区域，策略中出现任何更改时，都需要重新打开高级首选项窗口才能使所做的更改生效，以及显示测试的正确状态。
7. StoreFront 的身份验证方法。

注意：

- 如果要访问适用于 Web 的 Workspace，则测试结果不适用。
- 如果 Citrix Workspace 应用程序配置有多个应用商店，则会在所有已配置的应用商店上运行身份验证方法测试。
- 可以将测试结果保存为报告。默认报告格式为.txt。

隐藏“高级首选项”窗口中的“配置检查器”选项

1. 通过运行 `gpedit.msc` 打开 Citrix Workspace 应用程序 GPO 管理模板。
2. 转至 **Citrix 组件 > Citrix Workspace > 自助服务 > DisableConfigChecker**。
3. 单击已启用将隐藏高级首选项窗口中的配置检查器选项。
4. 单击应用和确定。
5. 运行 `gpupdate /force` 命令。

限制：

配置检查器不包括 Citrix Virtual Apps and Desktops 服务器上“信任发送到 XML Service 的请求”配置的检查点。

## 信标测试

Citrix Workspace 应用程序允许您使用信标检查器（作为配置检查器实用程序的一部分提供）执行信标测试。信标测试可帮助确认信标 (ping.citrix.com) 是否可访问。此诊断测试可帮助消除资源枚举较慢（即信标不可用）的多个可能原因之一。要运行测试，请右键单击通知区域中的 Citrix Workspace 应用程序并选择高级首选项 > 配置检查器。从测试列表中选择 **Beacon checke**（信标检查器）选项并单击运行。

测试结果可能为以下任一情况：

- 可访问 - Citrix Workspace 应用程序能够成功联系信标。
- 不可访问 - Citrix Workspace 应用程序无法联系信标。
- 部分可访问 - Citrix Workspace 应用程序可以间歇性地联系信标。

### 注意：

- 在适用于 Web 的 Workspace 中，这些测试结果不适用。
- 测试结果可以保存为报告。报告的默认格式为.txt。

## 通过 Kerberos 实现的域直通身份验证

本主题仅适用于在适用于 Windows 的 Citrix Workspace 应用程序与 StoreFront、Citrix Virtual Apps and Desktops 之间建立的连接。

Citrix Workspace 应用程序支持为使用智能卡的部署采用 Kerberos 进行域直通身份验证。Kerberos 是集成 **Windows 身份验证 (IWA)** 中包含的一种身份验证方法。

启用后，无需 Citrix Workspace 应用程序的密码即可进行 Kerberos 身份验证。因此，请防止在用户设备上发生尝试获取密码访问权限的特洛伊木马攻击。用户可以使用任何身份验证方法登录并访问已发布的资源，例如指纹读取器等生物特征身份验证器。

使用智能卡登录到配置了智能卡身份验证的 Citrix Workspace 应用程序、StoreFront、Citrix Virtual Apps and Desktops 时，Citrix Workspace 应用程序将：

1. 在 Single Sign-On 期间捕获智能卡 PIN。
2. 使用 IWA (Kerberos) 向 StoreFront 验证用户身份。然后，StoreFront 向您的 Workspace 应用程序提供有关可用 Citrix Virtual Apps and Desktops 的信息。

### 注意

应启用 Kerberos 以避免额外的 PIN 提示。如果未使用 Kerberos 身份验证，Citrix Workspace 应用程序将使用智能卡凭据向 StoreFront 进行身份验证。

3. HDX Engine（之前称为 ICA 客户端）将智能卡 PIN 传递给 VDA，从而使用户登录到 Citrix Workspace 应用程序会话。Citrix Virtual Apps and Desktops 随后提供请求的资源。

要将 Kerberos 身份验证用于 Citrix Workspace 应用程序，请检查您的 Kerberos 配置是否符合以下条件。

- Kerberos 只在 Citrix Workspace 应用程序与属于相同或可信 Windows Server 域的服务器之间起作用。请信任服务器进行委派，您可以通过“Active Directory 用户和计算机管理”工具配置该选项。

- 必须在域和 Citrix Virtual Apps and Desktops 上启用 Kerberos。为了增强安全性并确保使用 Kerberos，请在域上禁用任何非 Kerberos IWA 选项。
- Kerberos 登录不适用于配置为使用基本身份验证、始终使用指定的登录信息或始终提示输入密码的远程桌面服务连接。

#### 警告

注册表编辑器使用不当可能导致严重问题，可能需要重新安装操作系统。Citrix 无法保证因注册表编辑器使用不当导致出现的问题能够得以解决。使用注册表编辑器需自担风险。请确保在编辑注册表之前进行备份。

通过 **Kerberos** 实现的域直通身份验证与智能卡结合使用

在继续操作之前，请参阅 Citrix Virtual Apps and Desktops 文档中的[保护部署](#)部分。

安装适用于 Windows 的 Citrix Workspace 应用程序时，请包含以下命令行选项：

- `/includeSSON`

此选项在加入域的计算机上安装 Single Sign-On 组件，从而使您的工作区能够使用 IWA (Kerberos) 向 StoreFront 进行身份验证。Single Sign-On 组件存储智能卡 PIN，HDX Engine 在将智能卡硬件和凭据远程传递到 Citrix Virtual Apps and Desktops 时会使用此 PIN。Citrix Virtual Apps and Desktops 自动从智能卡选择一个证书并从 HDX Engine 获取此 PIN。

默认情况下启用一个相关选项 `ENABLE_SSON`。

如果安全策略阻止在设备上启用 Single Sign-On，请使用组策略对象管理模板配置 Citrix Workspace 应用程序。

1. 通过运行 `gpedit.msc` 打开 Citrix Workspace 应用程序组策略对象管理模板。
2. 选择管理模板 > **Citrix** 组件 > **Citrix Workspace** > 用户身份验证 > 本地用户名和密码
3. 选择启用直通身份验证。
4. 重新启动 Citrix Workspace 应用程序以使所做的更改生效。



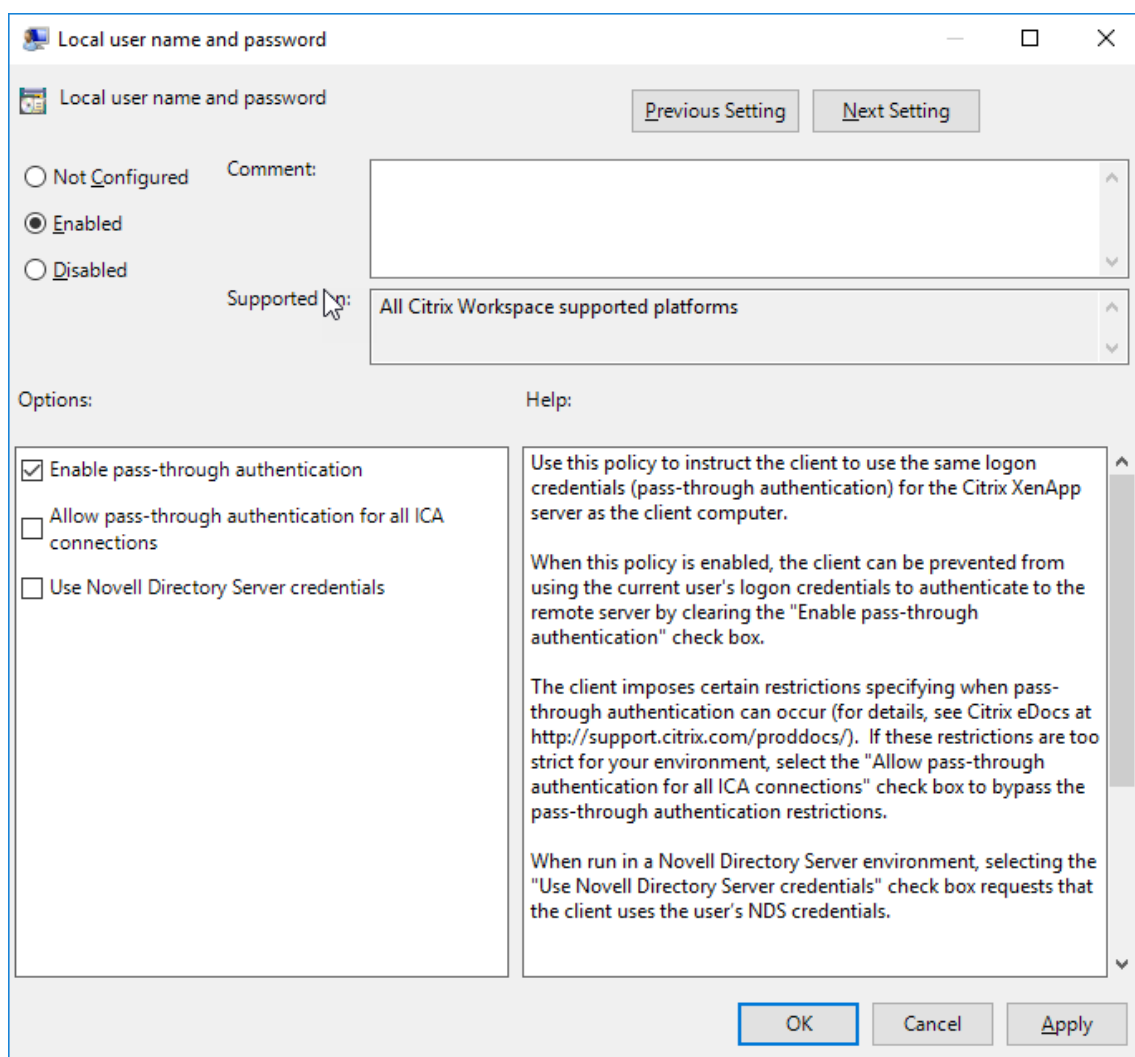

### 配置 StoreFront:

在 StoreFront 服务器上配置身份验证服务时，选择“域直通”选项。该设置将启用集成 Windows 身份验证。无需选择智能卡选项，除非您还具有未加入域的客户端使用智能卡连接到 StoreFront。

有关将智能卡用于 StoreFront 的详细信息，请参阅 StoreFront 文档中的[配置身份验证服务](#)。

### 支持 Azure Active Directory 中的条件访问

条件访问是 Azure Active Directory 强制执行组织策略所用的工具。Workspace 管理员可以为向 Citrix Workspace 应用程序进行身份验证的用户配置并强制执行 Azure Active Directory 条件访问策略。运行 Workspace 应用程序的 Windows 计算机必须已安装 Microsoft Edge WebView2 Runtime 92 或更高版本。

有关使用 Azure Active Directory 配置条件访问策略的完整详细信息和说明，请参阅 **Azure AD** 条件访问文档，地址为 [Docs.microsoft.com/zh-cn/azure/active-directory/conditional-access/](https://docs.microsoft.com/zh-cn/azure/active-directory/conditional-access/)。

注意：

此功能仅在 Workspace (Cloud) 部署中受支持。

## 向 Citrix Workspace 进行身份验证的其他方法

您可以使用 Citrix Workspace 应用程序配置以下身份验证机制。为使以下身份验证机制正常发挥作用，运行 Workspace 应用程序的 Windows 计算机必须安装了 Microsoft Edge WebView2 Runtime 92 或更高版本。

1. 基于 Windows Hello 的身份验证 - 有关配置基于 Windows Hello 的身份验证的说明，请参阅配置 **Windows Hello** 企业版策略设置 - 证书信任，地址为 [Docs.microsoft.com/zh-cn/windows/security/identity-protection/hello-for-business/hello-cert-trust-policy-settings](https://docs.microsoft.com/zh-cn/windows/security/identity-protection/hello-for-business/hello-cert-trust-policy-settings)。

注意：

不支持使用域直通的基于 Windows Hello 的身份验证。

1. 基于 FIDO2 安全密钥的身份验证 - FIDO2 安全密钥为企业员工提供了一种无需输入用户名或密码即可无缝进行身份验证的方式。您可以配置向 Citrix Workspace 进行基于 FIDO2 安全密钥的身份验证。如果希望用户使用 FIDO2 安全密钥通过其 Azure AD 帐户向 Citrix Workspace 进行身份验证，请参阅启用无密码安全密钥登录，地址为 [Docs.microsoft.com/zh-cn/azure/active-directory/authentication/howto-authentication-passwordless-security-key](https://docs.microsoft.com/zh-cn/azure/active-directory/authentication/howto-authentication-passwordless-security-key)。
2. 此外，您还可以从加入了 Microsoft Azure Active Directory (AAD) 且 AAD 为身份提供程序的计算机单点登录 (SSO) 到 Citrix Workspace 应用程序。有关配置 Azure Active Directory 域服务的更多详细信息，请参阅配置 **Azure Active Directory** 域服务，网址为 [Docs.microsoft.com/en-us/azure/active-directory-domain-services/overview](https://docs.microsoft.com/en-us/azure/active-directory-domain-services/overview)。有关如何将 Azure Active Directory 连接到 Citrix Cloud 的信息，请参阅[将 Azure Active Directory 连接到 Citrix Cloud](#)。

## 智能卡

适用于 Windows 的 Citrix Workspace 应用程序支持以下智能卡身份验证：

- 直通身份验证（单点登录） - 当用户登录 Citrix Workspace 应用程序时，直通身份验证可捕获智能卡凭据。Citrix Workspace 应用程序按以下方式使用捕获的凭据：
  - 使用智能卡登录 Citrix Workspace 应用程序的已加入域的设备用户无需重新进行身份验证即可启动虚拟桌面和应用程序。
  - 在使用智能卡凭据的情况下，对于在未加入域的设备上运行的 Citrix Workspace 应用程序，用户必须再次键入凭据才可启动虚拟桌面或应用程序。

直通身份验证需要使用 StoreFront 和 Citrix Workspace 应用程序上的配置。

- 双模式身份验证 - 双模式身份验证允许用户在使用智能卡与键入用户名和密码之间进行选择。无法使用智能卡时，可使用此功能。例如，登录证书已过期。必须为每个站点设置专用应用商店才允许使用双模式身份验证，并将 **DisableCtrlAltDel** 方法设置为 **False** 以允许使用智能卡。双模式身份验证需要 StoreFront 配置。

通过使用双模式身份验证，StoreFront 管理员可以允许针对同一个应用商店使用用户名和密码身份验证以及智能卡身份验证，方法是在 StoreFront 控制台进行选择。请参阅 [StoreFront](#) 文档。

- 多个证书 - 如果正在使用多个证书，则其可用于单个智能卡。如果您将智能卡插入读卡器，则这些证书适用于在用户设备上运行的所有应用程序，包括 Citrix Workspace 应用程序。
- 客户端证书身份验证 - 客户端证书身份验证需要使用 Citrix Gateway 和 StoreFront 配置。
  - 要通过 Citrix Gateway 访问 StoreFront，在移除智能卡后您必须重新进行身份验证。
  - 当 Citrix Gateway SSL 配置设置为强制客户端证书身份验证时，操作更加安全。但是，强制客户端证书身份验证与双模式身份验证不兼容。
- 双跳会话 - 如果需要双跳，则需要建立 Citrix Workspace 应用程序和用户的虚拟桌面之间的连接。
- 支持智能卡的应用程序 - 支持智能卡的应用程序（如 Microsoft Outlook 和 Microsoft Office）允许用户对 Citrix Virtual Apps and Desktops 会话中的文档进行数字签名或加密。

限制：

- 证书必须存储在智能卡上，而非存储在用户设备上。
- Citrix Workspace 应用程序不保存用户证书选择信息，但在配置时存储 PIN。PIN 仅在用户会话期间缓存在非分页内存中，不会存储在磁盘中。
- 插入智能卡后，Citrix Workspace 应用程序不会重新连接会话。
- 针对智能卡身份验证进行配置后，Citrix Workspace 应用程序不支持虚拟专用网络 (VPN) 单点登录或会话预启动。要将 VPN 与智能卡身份验证结合使用，请安装 Citrix Gateway 插件。使用智能卡和 PIN 登录 Web 页面，在每一步操作中进行身份验证。使用 Citrix Gateway 插件通过直通身份验证访问 StoreFront 不适用于智能卡用户。
- Citrix Workspace 应用程序更新程序与 citrix.com 通信，且 Merchandising Server 与 Citrix Gateway 上的智能卡身份验证不兼容。

警告

某些配置需要编辑注册表。注册表编辑器使用不当可能导致问题，可能需要重新安装操作系统。Citrix 无法保证因注册表编辑器使用不当导致出现的问题能够得以解决。请确保在编辑注册表之前进行备份。

要为智能卡身份验证启用 **Single Sign-On**，请执行以下操作：

要配置适用于 Windows 的 Citrix Workspace 应用程序，请在安装期间包含以下命令行选项：

- `ENABLE_SSON=Yes`

Single Sign-On 是另一个用于直通身份验证的术语。启用此设置可阻止 Citrix Workspace 应用程序第二次显示 PIN 提示。

- 在注册表编辑器中，导航到以下路径并将 `SSONCheckEnabled` 字符串设置为 `False`（如果您尚未安装单点登录组件）。

```
HKEY_CURRENT_USER\Software{ Wow6432 } \Citrix\AuthManager\protocols\integratedwindows\
```

```
HKEY_LOCAL_MACHINE\Software{ Wow6432 } \Citrix\AuthManager\protocols\
integratedwindows\
```

此注册表项可阻止 Citrix Workspace 应用程序身份验证管理器查找 Single Sign-On 组件，并允许 Citrix Workspace 应用程序向 StoreFront 进行身份验证。

要为 StoreFront 启用智能卡身份验证而非 Kerberos，请使用下面的命令行选项安装适用于 Windows 的 Citrix Workspace 应用程序：

- `/includeSSON` 安装单点登录（直通）身份验证。启用凭据缓存以及使用基于域的直通身份验证。
- 如果用户使用其他身份验证方法（例如用户名和密码）登录端点，则命令行为：

```
/includeSSON LOGON_CREDENTIAL_CAPTURE_ENABLE=No
```

此类型的身份验证可防止在登录时捕获凭据，并允许 Citrix Workspace 应用程序在 Citrix Workspace 应用程序登录期间存储 PIN。

1. 通过运行 `gpedit.msc` 打开 Citrix Workspace 应用程序组策略对象管理模板。
2. 转至管理模板 > **Citrix** 组件 > **Citrix Workspace** > 用户身份验证 > 本地用户名和密码。
3. 选择启用直通身份验证。根据配置和安全设置，选择允许对所有 **ICA** 执行直通身份验证选项以便能够使用直通身份验证。

#### 配置 StoreFront:

- 配置身份验证服务时，请选中智能卡复选框。

有关将智能卡用于 StoreFront 的详细信息，请参阅 StoreFront 文档中的[配置身份验证服务](#)。

要使用户设备支持使用智能卡，请执行以下操作：

1. 将证书颁发机构根证书导入设备的密钥库。
2. 安装供应商的加密中间件。
3. 安装和配置 Citrix Workspace 应用程序。

要更改证书的选择方式，请执行以下操作：

默认情况下，如果多个证书有效，则 Citrix Workspace 应用程序将提示用户从列表中选择证书。可以改为将 Citrix Workspace 应用程序配置为使用默认证书（根据智能卡提供商）或近期即将过期的证书。如果没有有效的登录证书，则会向用户发出通知，并提供使用其他可用登录方法的选项。

有效证书必须具备以下所有特点：

- 本地计算机上时钟的当前时间在证书有效期内。
- 使用者公钥必须使用 RSA 算法且密钥长度为 1024 位、2048 位或 4096 位。
- 密钥用法必须包括数字签名。
- 使用者备用名称必须包括用户主体名称 (UPN)。
- 增强型密钥用法必须包括智能卡登录和客户端身份验证或所有密钥用法。
- 证书颁发者链条中的证书颁发机构之一必须匹配服务器在 TLS 握手时发送的允许使用的可分辨名称 (DN) 之一。

使用以下方法之一可更改证书的选择方式：

- 在 Citrix Workspace 应用程序命令行中，指定选项 `AM_CERTIFICATESELECTIONMODE={ Prompt | SmartCardDefault | LatestExpiry }`。

默认有提示。对于 `SmartCardDefault` 或 `LatestExpiry`，如果有多个证书符合条件，则 Citrix Workspace 应用程序将提示用户从中选择一个证书。

- 将以下项值添加到注册表项 `HKEY_CURRENT_USER OR HKEY_LOCAL_MACHINE\Software\[Wow6432Node\Citrix\AuthManager: CertificateSelectionMode={ Prompt | SmartCardDefault | LatestExpiry }`。

在 `HKEY_CURRENT_USER` 中定义的值优先级高于 `HKEY_LOCAL_MACHINE` 中的值，可更好地帮助用户选择证书。

要使用 **CSP PIN** 提示，请执行以下操作：

默认情况下，向用户显示的 PIN 提示由适用于 Windows 的 Citrix Workspace 应用程序而不是智能卡加密服务提供程序 (CSP) 提供。Citrix Workspace 应用程序在需要时提示用户输入 PIN，然后将 PIN 传递给智能卡 CSP。如果您的站点或智能卡有更严格的安全要求（如不允许在每进程或每会话缓存 PIN），则可将 Citrix Workspace 应用程序配置为使用 CSP 组件以管理 PIN 条目，包括输入 PIN 的提示。

使用以下方法之一更改 PIN 条目的处理方式：

- 在 Citrix Workspace 应用程序命令行中，指定选项 `AM_SMARTCARDPINENTRY=CSP`。
- 将以下项值添加到注册表项 `HKEY_LOCAL_MACHINE\Software\[Wow6432Node\Citrix\AuthManager: SmartCardPINEntry=CSP`。

#### 智能卡支持和移除更改

删除智能卡时，Citrix Virtual Apps 会话将注销。如果在 Citrix Workspace 应用程序中已将智能卡配置为身份验证方法，请在适用于 Windows 的 Citrix Workspace 应用程序上配置相应的策略以强制注销 Citrix Virtual Apps 会话。而用户在 Citrix Workspace 应用程序会话中仍然保持登录状态。

限制：

使用智能卡身份验证登录 Citrix Workspace 应用程序站点时，用户名显示为已登录。

#### 快速智能卡

快速智能卡是对现有基于 HDX PC/SC 的智能卡重定向的改进。在高延迟 WAN 环境中使用智能卡时，可以提高性能。

仅 Linux VDA 支持快速智能卡。

要在 **Citrix Workspace** 应用程序中启用快速智能卡登录，请执行以下操作：

默认情况下，快速智能卡登录在 VDA 上处于启用状态，在 Citrix Workspace 应用程序中处于禁用状态。要启用快速智能卡登录，请在关联的 StoreFront 站点的 `default.ica` 文件中包含以下参数：

```
1 copy[WFClient]
2 SmartCardCryptographicRedirection=0n
3 <!--NeedCopy-->
```

要在 **Citrix Workspace** 应用程序中禁用快速智能卡登录，请执行以下操作：

要在 Citrix Workspace 应用程序中禁用快速智能卡登录，请从关联的 StoreFront 站点的 `default.ica` 文件中删除 `SmartCardCryptographicRedirection` 参数。

有关详细信息，请参阅[智能卡](#)。

### 面向 **Citrix Workspace** 的无提示身份验证

Citrix Workspace 应用程序引入了组策略对象 (GPO) 策略以启用面向 Citrix Workspace 的无提示身份验证。此策略使 Citrix Workspace 应用程序能够在系统启动时自动登录 Citrix Workspace。仅当为加入了域的设备上的 Citrix Workspace 配置了域直通（单点登录）时，才使用此策略。

要使此策略起作用，必须满足以下条件：

- 必须启用单点登录。
- 必须在注册表编辑器中将 `SelfServiceMode` 密钥设置为 `Off`。

启用无提示身份验证：

1. 通过运行 `gpedit.msc` 打开 Citrix Workspace 应用程序组策略对象管理模板。
2. 在计算机配置节点下，转至管理模板 > **Citrix Workspace** > 自助服务。
3. 单击面向 **Citrix Workspace** 的无提示身份验证策略并将其设置为已启用。
4. 单击应用和确定。

## 安全通信

February 11, 2022

请使用以下技术集成您的 Citrix Workspace 应用程序连接，以便安全地进行通信：

- Citrix Gateway。
- 防火墙：网络防火墙可以根据目标地址和端口允许或阻止数据包通过。
- 可信的服务器。
- 仅限 Citrix Virtual Apps 部署：SOCKS 代理服务器或安全代理服务器。代理服务器可帮助限制对网络的访问和来自网络的访问。这些服务器还处理 Citrix Workspace 应用程序与服务器之间的连接。Citrix Workspace 应用程序支持 SOCKS 和安全代理协议。

## 出站代理支持

SmartControl 允许管理员配置和实施影响环境的策略。例如，您可能希望禁止用户将驱动器映射到其远程桌面。您可以使用 Citrix Gateway 上的 SmartControl 功能实现粒度。

当 Citrix Workspace 应用程序和 Citrix Gateway 属于单独的企业帐户时，方案会发生变化。在这种情况下，客户端域无法应用 SmartControl 功能，因为客户端域上不存在网关。然后，可以使用出站 ICA 代理。出站 ICA 代理功能允许您使用 SmartControl 功能，即使 Citrix Workspace 应用程序和 Citrix Gateway 部署在不同的组织中亦如此。

Citrix Workspace 应用程序支持使用 NetScaler LAN 代理启动会话。使用出站代理插件来配置单个静态代理，或在运行时选择代理服务器。

可以使用以下方法配置出站代理：

- 静态代理：通过提供代理主机名和端口号来配置代理服务器。
- 动态代理：可以使用代理插件 DLL 在一个或多个代理服务器中选择单个代理服务器。

可以使用组策略对象管理模板或注册表编辑器来配置出站代理。

有关出站代理的详细信息，请参阅 Citrix Gateway 文档中的[出站 ICA 代理支持](#)。

## 出站代理支持 - 配置

### 注意：

如果同时配置了静态代理和动态代理，则动态代理配置优先。

使用 **GPO** 管理模板配置出站代理：

1. 通过运行 `gpedit.msc` 打开 Citrix Workspace 应用程序组策略对象管理模板。
2. 在计算机配置节点下，转至管理模板 > **Citrix Workspace** > 网络路由。
3. 选择以下选项之一：
  - 对于静态代理：选择手动配置 **NetScaler LAN** 代理策略。选择已启用，然后提供主机名和端口号。
  - 对于动态代理：选择使用 **DLL** 配置 **NetScaler LAN** 代理策略。选择已启用，然后提供 DLL 文件的完整路径。例如 `C:\Workspace\Proxy\ProxyChooser.dll`。
4. 单击应用和确定。

使用注册表编辑器配置出站代理：

- 对于静态代理：
  - 启动注册表编辑器并导航到 `HKEY_LOCAL_MACHINE\SOFTWARE\Policies\Citrix\ICA Client\Engine\Network Routing\Proxy\NetScaler`。
  - 创建 DWORD 值项，如下所示：

```
"StaticProxyEnabled"=dword:00000001
"ProxyHost"="testproxy1.testdomain.com
"ProxyPort"=dword:000001bb
```

- 对于动态代理：
  - 启动注册表编辑器并导航到 `HKEY_LOCAL_MACHINE\SOFTWARE\Policies\Citrix\ICA Client\Engine\Network Routing\Proxy\NetScaler LAN Proxy`。
  - 创建 DWORD 值项，如下所示：  
`"DynamicProxyEnabled"=dword:00000001`  
`"ProxyChooserDLL"="c:\\Workspace\\Proxy\\ProxyChooser.dll"`

## 传输层安全性

传输层安全性 (TLS) 将取代 SSL (安全套接字层) 协议。互联网工程工作小组 (IETF) 在接管 TLS 开放式标准的开发任务后，将其更名为 TLS。

TLS 通过提供服务器身份验证、数据流加密和消息完整性检查，来保障数据通信的安全。有些组织（包括美国政府组织）要求使用 TLS 来保障数据通信的安全。这些组织可能还要求使用验证的加密，例如联邦信息处理标准 (FIPS) 140。FIPS 140 是一个加密标准。

必须配置用户设备和 Citrix Workspace 应用程序，才能将 TLS 加密用作通信媒介。有关保护 StoreFront 通信的信息，请参阅 StoreFront 文档中的[安全部分](#)。

必备条件：

请参阅[系统要求](#)部分。

可以使用以下密码套件执行以下操作：

- 强制使用 TLS：我们建议您将 TLS 用于使用不受信任的网络（包括 Internet）的连接。
- 强制使用 FIPS (Federal Information Processing Standards, 联邦信息处理标准)：得到认可的加密且遵从 NIST SP 800-52 中的建议。这些选项默认处于禁用状态。
- 强制使用特定版本的 TLS 和特定的 TLS 密码套件：Citrix 支持 TLS 1.0、TLS 1.1 和 TLS 1.2 协议。
- 仅连接到特定服务器。
- 检查是否已吊销服务器证书。
- 检查特定的服务器证书颁发策略。
- 选择特定的客户端证书（如果将服务器配置为请求客户端证书）。

为了增强安全性，以下密码套件已弃用：

- 密码套件 RC4 和 3DES
- 前缀为 "TLS\_RSA\_\*" 的密码套件
- TLS\_RSA\_WITH\_AES\_256\_GCM\_SHA384 (0x009d)
- TLS\_RSA\_WITH\_AES\_128\_GCM\_SHA256 (0x009c)
- TLS\_RSA\_WITH\_AES\_256\_CBC\_SHA256 (0x003d)
- TLS\_RSA\_WITH\_AES\_256\_CBC\_SHA (0x0035)
- TLS\_RSA\_WITH\_AES\_128\_CBC\_SHA (0x002f)
- TLS\_RSA\_WITH\_RC4\_128\_SHA (0x0005)



- TLS\_RSA\_WITH\_3DES\_EDE\_CBC\_SHA (0x000a)

Citrix Workspace 应用程序仅支持以下密码套件：

- TLS\_ECDHE\_RSA\_WITH\_AES\_256\_GCM\_SHA384 (0xc030)
- TLS\_ECDHE\_RSA\_WITH\_AES\_256\_CBC\_SHA384 (0xc028)
- TLS\_ECDHE\_RSA\_WITH\_AES\_128\_CBC\_SHA (0xc013)

对于 DTLS 1.0 用户，Citrix Workspace 应用程序仅支持以下密码套件：

- TLS\_ECDHE\_RSA\_WITH\_AES\_128\_CBC\_SHA (0xc013)

## TLS 支持

1. 通过运行 gpedit.msc 打开 Citrix Workspace 应用程序 GPO 管理模板。
2. 在计算机配置节点下，转至管理模板 > **Citrix Workspace** > 网络路由，然后选择 **TLS** 和合规模式配置策略。

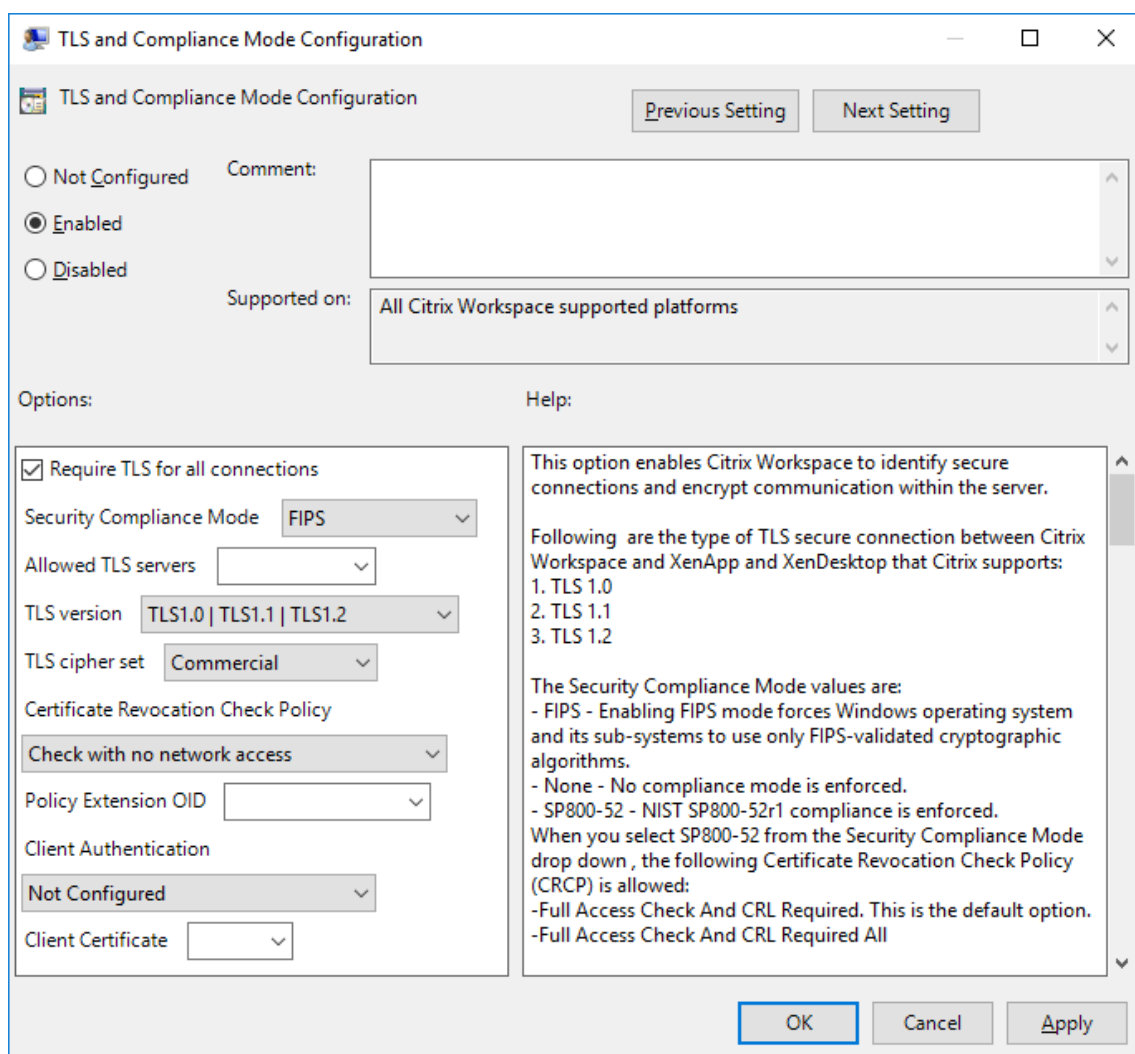

3. 选择已启用启用安全连接以及加密服务器上的通信。设置以下选项：

注意：

Citrix 建议使用 TLS 以实现安全连接。

- a) 选择要求对所有连接使用 **TLS** 以强制 Citrix Workspace 应用程序对与已发布的应用程序和桌面的连接使用 TLS。
- b) 从安全性合规模式下拉列表中，选择相应的选项：
  - i. 无 - 不强制执行合规模式
  - ii. **SP800-52** - 选择 **SP800-52** 以遵从 NIST SP 800-52。仅当服务器或网关遵从 NIST SP 800-52 建议时才应选择此选项。

注意：

如果选择 **SP800-52**，则将自动使用 FIPS 批准的加密，即使未选择启用 **FIPS** 也是如此。此外，请启用 Windows 安全选项系统加密：将 **FIPS** 兼容算法用于加密、哈希和签名。否则，Citrix Workspace 应用程序可能会无法连接到已发布的应用程序和桌面。

如果选择 **SP800-52**，请将证书吊销检查策略设置为需要完全访问检查和 **CRL**。

选择 **SP800-52** 后，Citrix Workspace 应用程序将验证服务器证书是否遵从 NIST SP 800-52 中的建议。如果服务器证书不遵从，Citrix Workspace 应用程序可能无法连接。

- i. 启用 **FIPS** - 选择此选项将强制使用 FIPS 批准的加密。此外，请启用操作系统组策略中的 Windows 安全选项 系统加密：将 **FIPS** 兼容算法用于加密、哈希和签名。否则，Citrix Workspace 应用程序可能会无法连接到已发布的应用程序和桌面。
- c) 从允许的 **TLS** 服务器下拉菜单中，选择端口号。使用逗号分隔的列表可确保 Workspace 应用程序仅连接到指定的服务器。可以指定通配符和端口号。例如，\*.citrix.com: 4433 允许在端口 4433 上连接到公用名以 .citrix.com 结尾的任何服务器。证书的颁发者断言安全证书中的信息的准确性。如果 Citrix Workspace 无法识别或信任颁发者，连接将被拒绝。
- d) 从 **TLS** 版本菜单中，选择以下选项之一：
  - **TLS 1.0**、**TLS 1.1** 或 **TLS 1.2** - 这是默认设置。仅当对 TLS 1.0 有兼容性方面的业务要求时才建议使用此选项。
  - **TLS 1.1** 或 **TLS 1.2** - 使用此选项可确保连接使用 TLS 1.1 或 TLS 1.2。
  - **TLS 1.2** - 如果 TLS 1.2 属于业务要求，则建议使用此选项。
- a) **TLS** 密码集 - 要强制使用特定的 TLS 密码集，请选择“政府”(GOV)、“商务”(COM) 或“全部”(ALL)。在某些 Citrix Gateway 配置情况下，您可能必须选择 **COM**。Citrix Workspace 应用程序支持 1024、2048 和 3072 位长度的 RSA 密钥。此外，还支持 RSA 密钥长度为 4096 位的根证书。

注意：

Citrix 不建议使用 1024 位长度的 RSA 密钥。

- 任意：设置为“任意”时，将不配置策略并允许使用以下任意密码套件：

- a) TLS\_RSA\_WITH\_RC4\_128\_MD5
  - b) TLS\_RSA\_WITH\_RC4\_128\_SHA
  - c) TLS\_RSA\_WITH\_3DES\_EDE\_CBC\_SHA
  - d) TLS\_RSA\_WITH\_AES\_128\_CBC\_SHA
  - e) TLS\_RSA\_WITH\_AES\_256\_CBC\_SHA
  - f) TLS\_RSA\_WITH\_AES\_128\_GCM\_SHA256
  - g) TLS\_RSA\_WITH\_AES\_256\_GCM\_SHA384
- 商用：设置为“商用”时，仅允许使用以下密码套件：
    - a) TLS\_RSA\_WITH\_RC4\_128\_MD5
    - b) TLS\_RSA\_WITH\_RC4\_128\_SHA
    - c) TLS\_RSA\_WITH\_AES\_128\_CBC\_SHA
    - d) TLS\_RSA\_WITH\_AES\_128\_GCM\_SHA256
  - 政府：设置为“政府”时，仅允许使用以下密码套件：
    - a) TLS\_RSA\_WITH\_AES\_256\_CBC\_SHA
    - b) TLS\_RSA\_WITH\_3DES\_EDE\_CBC\_SHA
    - c) TLS\_RSA\_WITH\_AES\_128\_GCM\_SHA256
    - d) TLS\_RSA\_WITH\_AES\_256\_GCM\_SHA384
- a) 从证书吊销检查策略菜单中，选择以下任意选项：
- 在不访问网络的情况下检查 - 已完成证书吊销列表检查。仅使用本地证书吊销列表存储。所有分发点都被忽略。验证目标 SSL Relay/Citrix Secure Web Gateway 服务器提供的服务器证书的证书吊销列表检查不是强制性的。
  - 完全访问检查 - 已完成证书吊销列表检查。使用本地证书吊销列表存储和所有分发点。如果找到证书的吊销信息，连接将被拒绝。证书吊销列表检查用于验证目标服务器提供的服务器证书并不重要。
  - 需要完全访问检查和 **CRL** - 已完成证书吊销列表检查，但根证书颁发机构除外。使用本地证书吊销列表存储和所有分发点。如果找到证书的吊销信息，连接将被拒绝。查找所有必要的证书吊销列表对验证非常重要。
  - 全部需要完全访问检查和 **CRL** - 已完成证书吊销列表检查，包括根 CA。使用本地证书吊销列表存储和所有分发点。如果找到证书的吊销信息，连接将被拒绝。查找所有必要的证书吊销列表对验证非常重要。
  - 不检查 - 未完成任何证书吊销列表检查。
- a) 使用策略扩展 **OID** 可以将 Citrix Workspace 应用程序限制为仅连接到配置了特定证书颁发策略的服务器。如果选择策略扩展 **OID**，Citrix Workspace 应用程序将仅接受包含策略扩展 **OID** 的服务器证书。
- b) 从客户端身份验证菜单中，选择以下任意选项：
- 已禁用 - 禁用客户端身份验证。
  - 显示证书选择器 - 始终提示用户选择证书。

- 如果可能，则自动选择 - 仅可以选择要识别的证书时提示用户。
  - 未配置 - 指示未配置客户端身份验证。
  - 使用指定的证书 - 使用在“客户端证书”选项中所设置的客户端证书。
- a) 使用客户端证书设置可指定标识证书的指纹，以避免不必要地提示用户。
- b) 单击应用和确定保存此策略。

以下列表提供了内部和外部网络连接的详细信息：

Client cipher set	VDA cipher set	Direct connections								
		TLS			DTLS v1.0			DTLS v1.2		
		Open	FIPS	SP800-52	Open	FIPS	SP800-52	Open	FIPS	SP800-52
Any	ANY	Y	Y	Y	Y			Y		
	COM	Y	X	X	Y			Y		
	GOV	Y	Y	Y	Y			Y		
COM	ANY	Y	X	X	Y					
	COM	Y	X	X	Y					
	GOV	Y	X	X	Y					
GOV	ANY	Y	Y	Y	X			Y		
	COM	X	X	X	X			X		
	GOV	Y	Y	Y	X			Y		
Client cipher set	VDA cipher set	External connections with Citrix Gateway								
		TLS			DTLS v1.0			DTLS v1.2		
		Open	FIPS	SP800-52	Open	FIPS	SP800-52	Open	FIPS	SP800-52
Any	ANY	Y	Y	Y	Y			X		
	COM	Y	X	X	Y			X		
	GOV	Y	Y	Y	Y			X		
COM	ANY	Y	X	X	Y			X		
	COM	Y	X	X	Y			X		
	GOV	Y	X	X	Y			X		
GOV	ANY	Y	Y	Y	X			X		
	COM	X	X	X	X			X		
	GOV	Y	Y	Y	X			X		

## 防火墙

网络防火墙可以根据目标地址和端口允许或阻止数据包通过。如果使用防火墙，适用于 Windows 的 Citrix Workspace 应用程序可以经由防火墙与 Web 服务器和 Citrix 服务器通信。

## 常用 Citrix 通信端口

源	类型	端口	详细信息
Citrix Workspace 应用程序	TCP	80/443	与 StoreFront 通信
ICA 或 HDX	TCP/UDP	1494	访问应用程序和虚拟桌面
具有会话可靠性的 ICA 或 HDX	TCP/UDP	2598	访问应用程序和虚拟桌面
基于 SSL 的 ICA 或 HDX	TCP/UDP	443	访问应用程序和虚拟桌面

有关端口的详细信息，请参阅知识中心文章 [CTX101810](#)。

## 代理服务器

代理服务器用于限制网络的入站和出站访问，并处理适用于 Windows 的 Citrix Workspace 应用程序与服务器之间的连接。Citrix Workspace 应用程序支持 SOCKS 和安全代理协议。

与服务器进行通信时，Citrix Workspace 应用程序使用在运行适用于 Web 的 Workspace 的服务器上远程配置的代理服务器设置。

在与 Web 服务器进行通信时，Citrix Workspace 应用程序将使用通过用户设备上默认 Web 浏览器的 **Internet** 设置进行配置的代理服务器设置。相应地配置用户设备上的默认 Web 浏览器的 **Internet** 设置。

使用注册表编辑器配置代理设置，以强制 Citrix Workspace 应用程序在连接过程中采用或弃用代理服务器。

### 警告

注册表编辑不当会导致严重问题，可能需要重新安装操作系统。Citrix 无法保证因注册表编辑器使用不当导致出现的问题能够得以解决。

1. 导航到 `\HKEY_LOCAL_MACHINE\SOFTWARE\WOW6432Node\Citrix\AuthManager`
2. 设置 **ProxyEnabled**(REG\_SZ):
  - True - 指示 Citrix Workspace 应用程序在连接过程中遵从代理服务器的设置。
  - False - 指示 Citrix Workspace 应用程序在连接过程中放弃使用代理服务器。
3. 重新启动 Citrix Workspace 应用程序以使所做的更改生效。

## 可信服务器

可信服务器配置标识 Citrix Workspace 应用程序连接中的信任关系并强制执行该信任关系。

启用了可信服务器时，Citrix Workspace 应用程序将指定要求并确定与服务器的连接是否可信。例如，以特定连接类型（例如 TLS）连接到某个地址（例如 [https://\\\*.citrix.com](https://\*.citrix.com)）的 Citrix Workspace 应用程序被定向到服务器上的某个可信区域

启用了此功能时，已连接的服务器位于 Windows 的可信站点区域中。有关将服务器添加到 Windows 的可信站点区域的说明，请参阅 Internet Explorer 联机帮助。

使用组策略对象管理模板启用可信服务器配置

必备条件：

从 Citrix Workspace 应用程序组件（包括连接中心）退出。

1. 通过运行 gpedit.msc 打开 Citrix Workspace 应用程序 GPO 管理模板。
2. 在计算机配置节点下，转至管理模板 > 经典管理模板 (ADM) > **Citrix** 组件 > **Citrix Workspace** > 网络路由 > 配置可信服务器配置。
3. 选择已启用以强制 Citrix Workspace 应用程序进行区域识别。
4. 选择强制使用可信服务器配置。此选项将强制客户端使用可信服务器执行识别。
5. 在 **Windows Internet** 区域下拉菜单中，选择客户端-服务器地址。此设置仅适用于 Windows 的“可信站点”区域。
6. 在地址字段中，设置除 Windows 以外的可信站点区域的客户端服务器地址。可以使用逗号分隔的列表。
7. 单击确定和应用。

## ICA 文件签名服务

ICA 文件签名可帮助保护您免于启动未经授权的应用程序或桌面。Citrix Workspace 应用程序根据管理策略确认由可信源生成应用程序或桌面启动，并防止从不可信服务器进行启动。您可以使用组策略对象管理模板或 StoreFront 来配置 ICA 文件签名。默认情况下，ICA 文件签名功能未启用。

有关为 StoreFront 启用 ICA 文件签名服务的信息，请参阅 StoreFront 文档中的[启用 ICA 文件签名服务](#)。

## 配置 ICA 文件签名

注意：

如果未将 CitrixBase.admx\adml 添加到本地 GPO，则启用 **ICA** 文件签名策略可能不存在。

1. 通过运行 gpedit.msc 打开 Citrix Workspace 应用程序组策略对象管理模板
2. 在计算机配置节点下，转至管理模板 > **Citrix** 组件。
3. 选择启用 **ICA** 文件签名策略并根据需要选择其中一个选项：
  - a) 已启用 - 指示您可以将签名证书指纹添加到可信证书指纹的允许列表中。
  - b) 信任证书 - 单击显示可从允许列表中删除现有的签名证书指纹。可以从签名证书属性中复制并粘贴签名证书指纹。
  - c) 安全策略 - 从菜单中选择以下选项之一。
    - i. 仅允许签名的启动 (更安全)：仅允许来自可信服务器且已签名的应用程序和桌面启动。存在无效签名时，会出现安全警告。由于未授权，会话启动失败。
    - ii. 在进行未签名的启动时提示用户 (不安全) - 启动未签名或无效签名的会话时将显示一条消息提示。可以选择继续启动或取消启动（默认设置）。
4. 单击应用和确定保存此策略。

5. 重新启动 Citrix Workspace 应用程序会话以使所做的更改生效。

选择并分发数字签名证书：

选择数字签名证书时，我们建议您从以下优先级列表中进行选择：

1. 从公共证书颁发机构 (CA) 购买一个代码签名证书或 SSL 签名证书。
2. 如果您的企业具有专用 CA，请使用该专用 CA 创建一个代码签名证书或 SSL 签名证书。
3. 使用现有的 SSL 证书。
4. 创建一个根 CA 证书，并使用 GPO 或通过手动安装将其分发给用户设备。

### 本地安全机构 (LSA) 保护

Citrix Workspace 应用程序支持 Windows 本地安全机构 (LSA) 保护，它维护系统中与本地安全的所有方面有关的信息。此支持为托管桌面提供 LSA 级别的系统保护。

## Storebrowse

February 11, 2022

**Storebrowse** 是一款在客户端与服务器之间进行交互的命令行实用程序。它用于对 StoreFront 中的所有操作以及向 Citrix Gateway 进行身份验证。

通过使用 **Storebrowse** 实用程序，管理员可以自动执行以下操作：

- 添加应用商店。
- 列出已配置的应用商店中的已发布应用程序和桌面。
- 通过手动选择任何已发布的 Citrix Virtual Apps and Desktops 生成 ICA 文件。
- 使用 **Storebrowse** 命令行生成 ICA 文件。
- 启动已发布的应用程序。

**Storebrowse** 实用程序属于 **Authmanager** 组件。Citrix Workspace 应用程序安装完成后，**Storebrowse** 实用程序将位于 **AuthManager** 安装文件夹中。

要确认是否随 **Authmanager** 组件一起安装了 **Storebrowse** 实用程序，请检查以下注册表路径：

由管理员安装 **Citrix Workspace** 应用程序时：

---

在 32 位计算机上	[HKEY_LOCAL_MACHINE\SOFTWARE\Citrix\AuthManager\Inst
在 64 位计算机上	[HKEY_LOCAL_MACHINE\SOFTWARE\WOW6432Node\Citrix\A

---

由用户（非管理员）安装 **Citrix Workspace** 应用程序时：

---

在 32 位计算机上	[HKEY_CURRENT_USER\SOFTWARE\Citrix\AuthManager\Insta
在 64 位计算机上	[HKEY_CURRENT_USER\SOFTWARE\WOW6432Node\Citrix\Au

---

#### 要求

- 适用于 Windows 的 Citrix Workspace 应用程序 1808 或更高版本。
- 最少 530 MB 的可用磁盘空间。
- 2 GB RAM.

#### 兼容性列表

**Storebrowse** 实用程序与以下操作系统兼容：

---

##### 操作系统

---

Windows 10（32 位和 64 位版本）

Windows 8.1（32 位和 64 位版本）

Windows 7 SP1（32 位和 64 位版本）

Windows Thin PC

Windows Server 2016

Windows Server 2012 R2 Standard Edition 和 Datacenter Edition

Windows Server 2012 Standard Edition 和 Datacenter Edition

Windows Server 2008 R2（64 位版本）

Windows Server 2008 R2（64 位版本）

---

#### 连接

**Storebrowse** 实用程序支持以下类型的连接：

- HTTP 应用商店
- HTTPS 应用商店
- Citrix Gateway 11.0 及更高版本



注意：

在 HTTP 应用商店中，使用命令行时 **Storebrowse** 实用程序不接受凭据。

## 身份验证方法

### StoreFront 服务器

StoreFront 支持使用不同的身份验证方法访问应用商店，但有些方法并不建议使用。出于安全考虑，在创建应用商店时，某些身份验证方法默认情况下处于禁用状态。

- 用户名和密码：输入要访问应用商店需验证的凭据。默认情况下，在创建第一个应用商店时，显式身份验证处于启用状态。
- 域直通：对加入了域的 Windows 计算机进行身份验证后，您将自动登录到应用商店。要使用此选项，请在安装 Citrix Workspace 应用程序时启用直通身份验证。有关域直通的详细信息，请参阅[配置直通身份验证](#)。
- **HTTP Basic**：启用 HTTP Basic 身份验证，以便 **Storebrowse** 实用程序能够与 StoreFront 服务器进行通信。默认情况下，此选项在 StoreFront 服务器上处于禁用状态。启用 **HTTP Basic** 身份验证方法。

**Storebrowse** 实用程序支持通过以下任一方法进行身份验证：

- 使用随 **Storebrowse** 实用程序内置的 **AuthManager**。注意：使用 **Storebrowse** 实用程序时，请在 StoreFront 上启用 HTTP Basic 身份验证方法。当用户使用 **Storebrowse** 命令提供凭据时，此方法适用。
- 可以随适用于 Windows 的 Citrix Workspace 应用程序提供的外部 **Authmanager**。

### 通过 Citrix Gateway 实现单点登录

除了新添加的 Citrix Gateway 支持之外，现在还可以通过其使用 Single Sign-On。您可以添加应用商店以及列出已发布的资源，而无需提供您的用户凭据。

有关通过 Citrix Gateway 支持 Single Sign-On 的详细信息，请参阅[支持通过 Citrix Gateway 实现 Single Sign-On](#)。

注意：

仅在为 Citrix Gateway 配置了 Single Sign-On 身份验证的已加入域的计算机上支持此功能。

### 启动已发布的桌面或应用程序

现在可以直接从应用商店启动资源，而不需要使用 ICA 文件。

### 命令用法

以下部分提供了有关可以从 **Storebrowse** 实用程序使用的命令的详细信息。

## **-a、--addstore**

说明：

添加新应用商店。返回应用商店的完整 URL。如果返回失败消息，则报告错误。

注意：

**Storebrowse** 实用程序支持多应用商店配置。

**StoreFront** 上的命令示例：

命令：

```
storebrowse.exe -U *username* -P *password* -D *domain* -a *URL of Storefront
*
```

示例：

```
.\storebrowse.exe -U { Username } -P { Password } -D { Domain } -a [https://
my.firstexamplestore.net](https://my.firstexamplestore.net)
```

**Citrix Gateway** 上的命令示例：

命令：

```
storebrowse.exe -U *username* -P *password* -D *domain* -a *URL of CitrixGateway
*
```

示例：

```
.\storebrowse.exe -U { Username } -P { Password } -D { Domain } -a <https://
mysecondexample.com>
```

## **/?**

说明：

提供有关 **Storebrowse** 实用程序用法的详细信息。

## **(-l)、--liststore**

说明：

列出用户添加的应用商店。

**StoreFront** 上的命令示例：

```
.\storebrowse.exe -l
```

**Citrix Gateway** 上的命令示例：

```
.\storebrowse.exe -l
```

### **(-M 0x2000 -E)**

说明:

枚举资源。

StoreFront 上的命令示例:

```
.\storebrowse.exe -U { Username } -P { Password } -D { Domain } -M 0x2000 -E
<https://my.firstexamplestore.net/Citrix/Store/discovery>
```

Citrix Gateway 上的命令示例:

```
.\storebrowse.exe -U { Username } -P { Password } -D { Domain } -M 0x2000 -E
<https://my.secondexample.net>
```

### **-q, --quicklaunch**

说明:

使用 **Storebrowse** 实用程序为已发布的应用程序和桌面生成 ICA 文件。**quicklaunch** 选项要求提供一个启动 URL 作为输入以及应用商店 URL。启动 URL，可以是 StoreFront 服务器，也可以是 Citrix Gateway URL。ICA 文件在 %LocalAppData%\Citrix\Storebrowse\cache 目录中生成。

可以运行以下命令来获取任何已发布的应用程序和桌面的启动 URL:

```
.\storebrowse -M 0X2000 -E https://myfirstexamplestore.net/Citrix/Second/
discovery
```

典型的启动 URL 如下所示:

```
'Controller.Calculator' 'Calculator' '\ ' 'http://abc-sf.xyz.com/Citrix/
Stress/resources/v2/Q29udHJvbGxlcj5DYWxjdWxhdG9y/launch/ica
```

StoreFront 上的命令示例:

```
.\storebrowse.exe -U { Username } -P { Password } -D { Domain } -q { Launch_URL_of_public
apps and desktops } <https://my.firstexamplestore.net/Citrix/Store/resources
/v2/Q2hJk0lmNoPQrSTV9y/launch/ica> <https://my.firstexamplestore.net/Citrix
/Store/discovery>
```

Citrix Gateway 上的命令示例:

```
.\storebrowse.exe -U { Username } -P { Password } -D { Domain } -q { Launch_URL_of_public
apps and desktops } <https://my.secondexamplestore.com>
```

### **-L, --launch**

说明:

使用 **Storebrowse** 实用程序生成访问已发布的应用程序和桌面所需的 ICA 文件。launch 选项要求提供资源的名称以及应用商店 URL。名称，可以是 StoreFront 服务器，也可以是 Citrix Gateway URL。ICA 文件在 %LocalAppData%\Citrix\Storebrowse\cache 目录中生成。

运行以下命令以获取已发布的应用程序和桌面的显示名称：

```
.\storebrowse -M 0X2000 -E https://myfirstexamplestore.net/Citrix/Second/discovery
```

此命令的输出如下：

```
'Controller.Calculator'Calculator'\ 'http://abc-sf.xyz.com/Citrix/Stress/resources/v2/Q29udHJvbGxlcj5DYWxjdWxhdG9y/launch/ica
```

之前的输出中以粗体显示的名称用作 launch 选项的输入参数。

StoreFront 上的命令示例：

```
.\storebrowse.exe -U { Username } -P { Password } -D { Domain } -L "{ Resource_Name } <https://my.firstexamplestore.net/Citrix/Store/discovery>
```

Citrix Gateway 上的命令示例：

```
<.\storebrowse.exe -U { Username } -P { Password } -D { Domain } -L { Resource_Name } https://my.secondexamplestore.com>
```

## **-S、--sessionlaunch**

说明：

使用此命令，您可以添加应用商店、验证和启动已发布的资源。此选项将以下对象作为参数：

- 用户名
- 密码
- 域
- 要启动的资源的名称
- 应用商店 URL

但是，如果用户不提供凭据，AuthManager 将提示输入凭据，然后启动资源。

可以运行以下命令获取已发布的应用程序和桌面的资源的名称：

```
.\storebrowse -M 0X2000 -E https://myfirstexamplestore.net/Citrix/Second/discovery
```

此命令的输出如下：

```
'Controller.Calculator'Calculator'\ 'http://abc-sf.xyz.com/Citrix/Stress/resources/v2/Q29udHJvbGxlcj5DYWxjdWxhdG9y/launch/ica
```

在之前的输出中以粗体显示的名称用作 -S 选项的输入参数。

StoreFront 上的命令示例：

```
.\storebrowse.exe -U { Username } -P { Password } -D { Domain } -S "{
Friendly_Resource_Name } <https://my.firstexamplestore.net/Citrix/Store/
discovery >
```

Citrix Gateway 上的命令示例：

```
.\storebrowse.exe -U { Username } -P { Password } -D { Domain } -S { Friendly_Resource
} <https://my.secondexamplestore.com>
```

### **-f、--filefolder**

说明：

在已发布的应用程序和桌面的自定义路径中生成 ICA 文件。

启动选项需要文件夹名称和资源名称作为带 Store URL 的输入。应用商店 URL 可以是 StoreFront 服务器，也可以是 Citrix Gateway URL。

StoreFront 上的命令示例：

```
.\storebrowse.exe -f "C:\Temp\Launch.ica" -L "Resource_Name" { Store }
```

Citrix Gateway 上的命令示例：

```
.\storebrowse.exe -f "C:\Temp\Launch.ica" -L "Resource_Name" { NSG_URL }
```

### **-t、--traceauthentication**

说明：

生成 AuthManager 组件的日志。仅当 **Storebrowse** 实用程序使用内置 AuthManager 的情况下，才会生成日志。日志在 localappdata%\Citrix\Storebrowse\logs 目录中生成。

注意：

此选项不能是用户的命令行中列出的最后一个参数。

StoreFront 上的命令示例：

```
.\storebrowse.exe -t -U { UserName } -P { Password } -D { Domain } -a {
StoreURL }
```

Citrix Gateway 上的命令示例：

```
.\storebrowse.exe -t -U { UserName } -P { Password } -D { Domain } -a {
NSG_URL }
```

## **-d、--deletestore**

说明：

删除现有的 StoreFront 或 Citrix Gateway 应用商店。

StoreFront 上的命令示例：

```
.\storebrowse.exe -d https://my.firstexamplestore.net/Citrix/Store/discovery
```

Citrix Gateway 上的命令示例：

```
.\storebrowse.exe -d https://my.seconexamplstore.com
```

## 通过 **Citrix Gateway** 实现单点登录支持

通过单点登录，您可以对域进行身份验证，并使用该域提供的 Citrix Virtual Apps and Desktops。您可以登录，而无需对每个应用程序或桌面重新进行身份验证。添加应用商店时，您的凭据将随 Citrix Virtual Apps and Desktops 和“开始”菜单设置传递到 Citrix Gateway 服务器。

Citrix Gateway 版本 11 及更高版本支持此功能。

必备条件：

有关如何为 Citrix Gateway 配置 Single Sign-On 的必备条件，请参阅[配置域直通身份验证](#)。

可以使用组策略对象 (GPO) 管理模板启用通过 Citrix Gateway 实现的单点登录功能。

1. 通过运行 gpedit.msc 打开 Citrix Workspace 应用程序 GPO 管理模板
2. 在计算机配置节点下，转至管理模板 > **Citrix** 组件 > **Citrix Workspace** > 用户身份验证 > 通过 **Citrix Gateway** 实现 **Single Sign-On**。
3. 使用切换选项以启用或禁用“Single Sign-On”选项。
4. 单击应用和确定。
5. 重新启动 Citrix Workspace 应用程序会话以使所做的更改生效。

限制：

- 在 StoreFront 服务器上启用 **HTTP Basic** 身份验证方法，以便通过 **Storebrowse** 实用程序执行凭据注入操作。
- 如果您有 HTTP 应用商店，并尝试使用该实用程序连接到该应用商店以检查或启动已发布的 Citrix Virtual Apps and Desktops，则不支持使用命令行选项执行凭据注入操作。解决方法：如果您未使用命令行提供凭据，请使用外部 **AuthManager** 模块。
- **Storebrowse** 实用程序当前仅支持单个应用商店（在 StoreFront 服务器上配置了 Citrix Gateway）。
- 仅当为 Citrix Gateway 配置了单重身份验证时，才可使用 **Storebrowse** 实用程序中的凭据注入功能。
- **Storebrowse** 实用程序的命令行选项 **Username** (-U)、**Password** (-P) 和 **Domain** (-D) 区分大小写，并且必须采用大写形式。

## 适用于 **Workspace** 的 **Storebrowse**

February 11, 2022

适用于 Windows 的 Citrix Workspace 应用程序为自助服务提供 **Storebrowse** 支持，并使 **Storebrowse** 用户能够访问云和 Workspace 功能。

注意：

- 此功能仅为单点登录提供 **Storebrowse** 支持。
- 必须具备 [系统要求和兼容性](#) 中提到的必备条件才能使用此功能。

### 命令用法

以下部分提供了有关可以从 **Storebrowse** 实用程序使用的命令的详细信息。

注意：

此功能还支持 [CTX200337](#) 中提到的其他自助服务插件命令。

兼容模式命令行	示例	说明
<code>Storebrowse -A</code>	<code>SelfService.exe storebrowse -a "store0" "https://myworkprod0.cloud.com"</code>	通过命令行添加应用商店。此命令不会在启用了 SSO 的位置显示身份验证提示。例如，AAD 域加入通过 webview 进行身份验证的设备。在其他设备上，将显示身份验证提示。
<code>Storebrowse -D</code>	<code>SelfService.exe storebrowse -d "store0"</code>	此命令将删除自助服务的帐户
<code>Storebrowse -E</code>	<code>SelfService.exe storebrowse -e "https://myworkprod0.cloud.com/citrix/store/discovery"</code>	以 JSON 格式导出资源详细信息。如果用户尚未通过身份验证，此命令将显示身份验证提示。
<code>Storebrowse -Q</code>	<code>SelfService.exe storebrowse -q "Excel 2016"</code>	启动指定的资源。

兼容模式命令行	示例	说明
Storebrowse -L	<p>SelfService.exe storebrowse "-l"-s" store-12345"-ID" store-12345@@Farm1. Test"-ica" "https:// Servername/Citrix/ Store/resources/v2/ RmFybTEuREcgVGVzdCBTY2ht /launch/ica"-cmdline.</p> <p>要将 ICA 文件存储在所需位置，请 运行 SelfService.exe storebrowse "-l"-s" store-12345"-ID" store-12345@@Farm1. Test"-ica" "https:// Servername/Citrix/ Store/resources/v2/ RmFybTEuREcgVGVzdCBTY2ht /launch/ica "-f "C:\ temp"-cmdline</p>	<p>将 ICA 文件保存在本地应用程序数 据中。</p>
Storebrowse -S	<p>SelfService.exe storebrowse -s "Excel 2016" "store0" "https:// myworkprod0.cloud.com/ citrix/store/discovery "</p>	<p>添加应用商店并启动资源。</p>
Storebrowse -liststore	<p>SelfService.exe storebrowse -liststore 命令将应用商店列表导出 到%localappdata%/citrix。 SelfService.exe Storebrowse -liststore "-f "c:\temp" 命令将应 用商店列表导出到指定位置。</p>	<p>列出在 SSP 中添加的应用商店。</p>



## Citrix Workspace 应用程序 Desktop Lock

February 9, 2022

不需要与本地桌面进行交互时，可以使用 Citrix Workspace 应用程序 Desktop Lock。可以使用 Desktop Viewer (如果已启用)，但是，工具栏上仅具有必需的一组选项：

- Ctrl+Alt+Del
- 首选项
- 设备
- 断开连接。

具有 Desktop Lock 功能的适用于 Windows 的 Citrix Workspace 应用程序在已加入域的计算机上运行，这些计算机启用了单点登录并配置了应用商店。不支持 PNA 站点。升级到 Citrix Receiver for Windows 4.2 或更高版本后不再支持以前的 Desktop Lock 版本。

使用 `/includeSSON` 标志安装适用于 Windows 的 Citrix Workspace 应用程序。使用 `adm/admx` 文件或命令行选项配置应用商店和单点登录。有关详细信息，请参阅[安装](#)。

然后，以管理员身份使用 [Citrix 下载](#)页面上提供的 `CitrixWorkspaceDesktopLock.msi` 安装 Citrix Workspace 应用程序 Desktop Lock。

### 系统要求

- Microsoft Visual C++ 2005 Service Pack 1 可再发行组件包。有关详细信息，请参阅 [Microsoft 下载](#)页面。
- 在 Windows 8、Windows 8.1、Windows 10（包括周年纪念更新）和 Windows 11 上受支持。
- 仅限通过本机协议连接到 StoreFront。
- 加入域的终端。
- 用户设备必须连接到 LAN 或 WAN。

### 本地应用程序访问

#### 重要

启用本地应用程序访问可能允许本地桌面访问，除非已使用组策略对象模板或类似策略应用了完全锁定。有关详细信息，请参阅 Citrix Virtual Apps and Desktops 文档中的[配置本地应用程序访问和 URL 重定向](#)部分。

### 使用 Citrix Workspace 应用程序 Desktop Lock

- 可以将 Citrix Workspace 应用程序 Desktop Lock 与以下 Citrix Workspace 应用程序功能结合使用：
  - 3Dpro、Flash、USB、HDX Insight、Microsoft Lync 2013 插件和本地应用程序访问
  - 仅限域、双重身份验证或智能卡身份验证
- 断开 Citrix Workspace 应用程序 Desktop Lock 会话的连接将注销终端设备。

- Flash 重定向在 Windows 8 及更高版本中处于禁用状态。Flash 重定向在 Windows 7 上处于启用状态。
- Desktop Viewer 针对 Citrix Workspace 应用程序 Desktop Lock 进行了优化，没有“主页”、“还原”、“最大化”和“显示”属性。
- Ctrl+Alt+Del 在 Desktop Viewer 工具栏上可用。
- 大多数 Windows 快捷键均传递到远程会话，但 Windows+L 除外。
- 禁用连接或 Desktop Viewer 进行桌面连接时，Ctrl+F1 会触发 Ctrl+Alt+Del。

注意：

安装了 Desktop Lock，并且注册表路径 HKEY\_LOCAL\_MACHINE\SOFTWARE\Citrix\Dazzle 或 HKEY\_LOCAL\_MACHINE\SOFTWARE\Wow6432Node\Citrix\Dazzle 中的 LiveInDesktopDisconnectOnLock 设置为 **False**，当端点从休眠或待机模式唤醒时，活动会话将断开连接。

## 安装 Citrix Workspace 应用程序 Desktop Lock

此过程将安装适用于 Windows 的 Citrix Workspace 应用程序，以便使用 Citrix Workspace 应用程序 Desktop Lock 显示虚拟桌面。有关使用智能卡的部署，请参阅 [智能卡](#)。

1. 使用本地管理员帐户登录。
2. 在命令提示符下，运行以下命令：

例如：

```
1 CitrixWorkspaceApp.exe
2 /includeSSON
3 STORE0="DesktopStore;https://my.storefront.server/Citrix/MyStore/
4 discovery;on;Desktop Store"
5 <!--NeedCopy-->
```

该命令位于 Citrix Workspace 应用程序和安装介质上的 **Plug-ins > Windows > Citrix Workspace app** 文件夹中。有关命令详细信息，请参阅 [安装](#) 下的 Citrix Workspace 应用程序安装文档。

3. 在安装介质上的同一文件夹中，双击 `CitrixWorkspaceDesktopLock.msi`。此时将显示 Desktop Lock 向导。按照提示进行操作。
4. 安装完成时，重新启动用户设备。如果您有权访问桌面并以域用户身份登录，则使用 Citrix Workspace 应用程序 Desktop Lock 显示该设备。

您可以允许在安装之后管理用户设备，需要从替换 Shell 中排除安装 `CitrixWorkspaceDesktopLock.msi` 所用的帐户。如果该帐户稍后被删除，您将无法登录和管理设备。

要运行 Citrix Workspace Desktop Lock 的静默安装，请使用以下命令行：

```
msiexec /i CitrixWorkspaceDesktopLock.msi /qn
```

## 配置 Citrix Workspace 应用程序 Desktop Lock

以非管理员身份登录时，Desktop Lock 会自动启动已分配的桌面会话。

使用 Active Directory 策略可防止用户使虚拟桌面进入休眠状态。

使用安装时所用的管理员帐户配置 Citrix Workspace 应用程序 Desktop Lock。

- 检查 receiver.admx (或 receiver.adml) 和 receiver\_usb.admx (.adml) 文件是否加载到组策略中 (此时, 策略出现在“计算机配置”或用户配置 > 管理模板 > 经典管理模板 (ADMX) > Citrix 组件中)。 .adm 文件位于 %Program Files%\Citrix\ICA Client\Configuration\ 中。
- USB 首选项 - 用户插入某个 USB 设备时, 该设备会自动远程连接到虚拟桌面, 无需用户交互。虚拟桌面控制 USB 设备并将其显示在用户界面中。
  - 启用 USB 策略规则。
  - 在 Citrix Workspace 应用程序 > 远程连接客户端设备 > 通用 USB 远程连接中, 启用并配置现有 USB 设备和新的 USB 设备策略。
- 驱动器映射 - 在 Citrix Workspace 应用程序 > 远程连接客户端设备中, 启用并配置“客户端驱动器映射”策略。
- 麦克风 - 在 Citrix Workspace 应用程序 > 远程连接客户端设备中, 启用并配置“客户端麦克风”策略。

## 配置智能卡以便与 Windows Desktop Lock 结合使用

1. 配置 StoreFront。
  - a) 将 XML Service 配置为使用 DNS 地址解析, 以获取 Kerberos 支持。
  - b) 配置 StoreFront 站点以进行 HTTPS 访问、创建由域证书颁发机构签署的服务器证书, 并向默认 Web 站点中添加 HTTPS 绑定。
  - c) 请务必启用通过智能卡直通身份验证 (默认启用)。
  - d) 启用 Kerberos。
  - e) 启用 Kerberos 和使用智能卡进行直通身份验证。
  - f) 在 IIS 默认 Web 站点上启用匿名访问并使用集成 Windows 身份验证。
  - g) 请确保 IIS 默认 Web 站点不需要 SSL 并忽略客户端证书。
2. 使用组策略管理控制台配置用户设备上的本地计算机策略。
  - a) 从 %Program Files%\Citrix\ICA Client\Configuration\ 导入 Receiver.admx 模板。
  - b) 依次展开管理模板 > 经典管理模板 (ADMX) > Citrix 组件 > Citrix Workspace > 用户身份验证。
  - c) 启用智能卡身份验证。
  - d) 启用本地用户名和密码。
3. 安装 Citrix Workspace 应用程序 Desktop Lock 之前, 配置用户设备。
  - a) 将 Delivery Controller 的 URL 添加到 Windows Internet Explorer 的可信站点列表中。
  - b) 将第一个交付组的 URL 添加到 Internet Explorer 的可信站点列表中。在表单 desktop://delivery-group-name 中添加 URL。
  - c) 启用 Internet Explorer 以使用可信站点的自动登录功能。

当用户设备上安装了 Citrix Workspace 应用程序 Desktop Lock 时, 会强制执行一致的智能卡移除策略。例如, 如

果桌面的 Windows 智能卡移除策略设置为“强制注销”，则不管用户设备上的 Windows 智能卡移除策略设置为何，用户都必须从该用户设备注销。Desktop Lock 可确保用户设备不会处于不一致的状态。这仅适用于具有 Citrix Workspace 应用程序 Desktop Lock 的用户设备。

## 删除 Desktop Lock

请务必删除列出的两个组件，如下所示：

1. 使用安装和配置 Citrix Workspace 应用程序 Desktop Lock 时所用的本地管理员帐户登录。
2. 使用专门用于删除或更改程序的 Windows 功能：
  - 删除 Citrix Workspace 应用程序 Desktop Lock。
  - 删除适用于 Windows 的 Citrix Workspace 应用程序。

## 将 Windows 快捷键传递到远程会话

大多数 Windows 快捷键都传递到远程会话。本节重点介绍部分常用快捷键。

## Windows

- Win+D - 最小化桌面上的所有窗口。
- Alt+Tab - 更改活动的窗口。
- Ctrl+Alt+Delete - 经由 Ctrl+F1 和 Desktop Viewer 工具栏。
- Alt+Shift+Tab
- Windows+Tab
- Windows+Shift+Tab
- Windows+ 所有字符键

## Windows 8

- Win+C - “打开”超级按钮。
- Win+Q - “搜索”超级按钮。
- Win+H - “共享”超级按钮。
- Win+K - “设备”超级按钮。
- Win+I - “设置”超级按钮。
- Win+Q - 搜索应用程序。
- Win+W - 搜索设置。
- Win+F - 搜索文件。

## Windows 8 应用程序

- Win+Z - 转至应用程序选项。

- Win+. - 应用程序左对齐。
- Win+Shift+. - 应用程序右对齐。
- Ctrl+Tab - 循环浏览应用程序历史记录。
- Alt+F4 - 关闭应用程序。

#### 桌面

- Win+D - 打开桌面。
- Win+, - 浏览桌面。
- Win+B - 返回桌面。

#### 其他

- Win+U - 打开“轻松使用设置中心”。
- Ctrl+Esc - 启动屏幕。
- Win+Enter - 打开 Windows 讲述人。
- Win+X - 打开系统工具设置菜单。
- Win+PrintScrn - 创建屏幕快照并保存到“图片”。
- Win+Tab - 打开切换列表。
- Win+T - 预览任务栏中打开的窗口。

## 软件开发工具包 (SDK) 和 API

February 11, 2022

### 证书标识声明 SDK

证书标识声明 (CID) SDK 允许开发人员创建插件。该插件允许 Citrix Workspace 应用程序使用客户端计算机上安装的证书向 StoreFront 服务器进行身份验证。CID 将用户的智能卡标识声明给 StoreFront 服务器，而无需执行基于智能卡的身份验证。

有关详细信息，请参阅 [Certificate Identity Declaration SDK for Citrix Workspace app for Windows](#)（适用于 Windows 的 Citrix Workspace 应用程序适用的证书标识声明 SDK）文档。

### Citrix Common Connection Manager SDK

Common Connection Manager (CCM) SDK 提供一组本机 API，这些 API 允许您以编程方式交互和执行基本操作。此 SDK 不需要单独下载，因为它属于适用于 Windows 的 Citrix Workspace 应用程序安装包的一部分。

**注意：**

与启动相关的某些 API 需要 ICA 文件来发起 Citrix Virtual Apps and Desktops 会话的启动过程。

CCM SDK 功能包括：

- 会话启动
  - 允许使用生成的 ICA 文件启动应用程序和桌面。
- 会话断开连接
  - 与使用连接中心执行断开连接操作类似。可以对所有会话或某个特定用户执行断开连接操作。
- 会话注销
  - 与使用连接中心执行注销操作类似。可以对所有会话或某个特定用户执行注销操作。
- 会话信息
  - 提供不同的方法来获取已启动会话的连接相关信息。该会话包括桌面会话、应用程序会话和反向无缝应用程序会话

有关 SDK 文档的详细信息，请参阅 [Programmers guide to Citrix CCM SDK](#) (《Citrix CCM SDK 程序员指南》)。

## Citrix 虚拟通道 SDK

Citrix 虚拟通道软件开发工具包 (SDK) 支持为使用 ICA 协议的更多虚拟通道编写服务器端应用程序和客户端驱动程序。服务器端虚拟通道应用程序位于 Citrix Virtual Apps and Desktops 服务器上。如果要为其他客户端平台编写虚拟驱动程序，请联系 Citrix 技术支持。

虚拟通道 SDK 提供：

- 在 Citrix 服务器 API SDK (WFAPI SDK) 中与虚拟通道功能结合使用以创建新虚拟通道的 Citrix 虚拟驱动程序应用程序编程接口 (Virtual Driver Application Programming Interface, VDAPI)。VDAPI 提供的虚拟通道支持简化了编写虚拟通道的过程。
- Windows 监视 API，用于增强视觉体验以及对与 ICA 集成的第三方应用程序的支持。
- 用来演示编程技术的虚拟通道示例程序的有效源代码。
- 虚拟通道 SDK 需要 WFAPI SDK 才能编写虚拟通道的服务器端。

有关详细信息，请参阅 [Citrix Virtual Channel SDK for Citrix Workspace app for Windows](#) (适用于 Windows 的 Citrix Workspace 应用程序适用的 Citrix 虚拟通道 SDK) 文档。

## Fast Connect 3 凭据插入 API

Fast Connect 3 凭据插入 API 提供的接口用于向单点登录 (SSO) 功能提供用户凭据。此功能在适用于 Windows 的 Citrix Workspace 应用程序 4.2 及更高版本中可用。通过此 API，Citrix 合作伙伴可以提供身份验证以及 SSO 产品，该产品使用 StoreFront 将用户登录到虚拟应用程序或桌面，然后断开用户与这些会话的连接。

有关详细信息，请参阅 [Fast Connect 3 Credential Insertion API for Citrix Workspace app for Windows](#) (适用于 Windows 的 Citrix Workspace 应用程序适用的 Fast Connect 3 凭据插入 API)。

## ICA 设置参考

February 10, 2021

ICA 设置参考文件提供注册表设置和 ICA 文件设置列表，允许管理员自定义 Citrix Workspace 应用程序的行为。您还可以使用 ICA 设置参考对 Citrix Workspace 应用程序的异常行为进行故障排除。

[ICA 设置参考 \(PDF 下载\)](#)

**Locations**

Corporate Headquarters | 851 Cypress Creek Road Fort Lauderdale, FL 33309, United States  
Silicon Valley | 4988 Great America Parkway Santa Clara, CA 95054, United States

© 2022 Citrix Systems, Inc. All rights reserved. Citrix, the Citrix logo, and other marks appearing herein are property of Citrix Systems, Inc. and/or one or more of its subsidiaries, and may be registered with the U.S. Patent and Trademark Office and in other countries. All other marks are the property of their respective owner(s).