

适用于 **Windows** 的 **Citrix Workspace** 应用程序

Contents

适用于 Windows 的 Citrix Workspace 应用程序	3
关于此版本	7
技术预览版中的功能	84
系统要求和兼容性	89
安装和卸载	94
部署	113
应用商店配置	120
更新和插件管理	130
更新	131
插件管理	143
应用程序体验	153
应用程序交付	153
增强的虚拟应用程序和桌面启动体验	162
应用程序偏好设置	163
SaaS 应用程序	170
数据收集和监视	170
安全性和身份验证	173
安全性	173
安全通信	176
身份验证	188
域直通访问列表	208
使用本地 Citrix Gateway 作为身份提供程序域直通到 Citrix Workspace	212
使用 Azure Active Directory 作为身份提供程序域直通到 Citrix Workspace	227

使用 Okta 作为身份提供程序域直通到 Citrix Workspace	231
增强了单点登录的域直通 (增强型 SSO)	233
HDX	238
图形和显示	238
优化的 Microsoft Teams	247
HDX 传输	251
浏览器内容重定向	252
双向内容重定向	254
ICA 设置参考	259
设备	259
鼠标	259
键盘	261
打印	276
USB	278
客户端驱动器映射	293
麦克风	295
组策略	296
会话体验	298
Citrix Workspace 应用程序 Desktop Lock	311
软件开发工具包 (SDK) 和 API	316
Storebrowse	318
适用于 Workspace 的 Storebrowse	327
故障排除	329
弃用	335

适用于 Windows 的 Citrix Workspace 应用程序

June 14, 2024

适用于 Windows 的 Citrix Workspace 应用程序是一款易于安装的应用程序，提供使用 Citrix Virtual Apps and Desktops 和 Citrix DaaS（以前称为 Citrix Virtual Apps and Desktops 服务）从远程客户端设备对您的应用程序和桌面的访问。Citrix Workspace 应用程序提供从您的桌面、“开始”菜单、Citrix Workspace 用户界面或 Web 浏览器进行的访问。

您可以在 PC、平板电脑和瘦客户端上使用 Citrix Workspace 应用程序。通过将 Citrix StoreFront 与 Citrix Workspace 应用程序结合使用，贵组织可以提供对应用程序和桌面的自助服务访问权限。而且，无论端点设备硬件、操作系统或外形规格如何，该访问权限都随附一个通用用户界面。

有关适用于 Windows 的 Citrix Workspace 应用程序中提供的功能的信息，请参阅 [Citrix Workspace app feature matrix](#)（Citrix Workspace 应用程序功能列表）。

重要：

本文档反映了适用于 Windows 的 Citrix Workspace 应用程序的当前版本 (CR) 中的功能和配置。

有关适用于 Windows 的 Citrix Workspace 应用程序 2402 的长期服务版本 (LTSR) 的文档，请访问[适用于 Windows 的 Citrix Workspace 应用程序 LTSR](#)。

有关 CR 和 LTSR 的生命周期的详细信息，请参阅 [Citrix Workspace 应用程序的生命周期里程碑](#)。

有关功能、已修复的问题和已知问题的详细信息，请参阅[关于此版本](#)页面。

有关已弃用项目的信息，请参阅[弃用](#)页面。

语言支持

适用于 Windows 的 Citrix Workspace 应用程序已修改为适用于英语以外的语言。有关适用于 Windows 的 Citrix Workspace 应用程序支持的语言列表，请参阅[语言支持](#)。

早期版本

- [适用于 Windows 的 Citrix Workspace 应用程序 2403](#) (PDF 下载)
- [适用于 Windows 的 Citrix Workspace 应用程序 2311.1](#) (PDF 下载)
- [适用于 Windows 的 Citrix Workspace 应用程序 2309.1](#) (PDF 下载)
- [适用于 Windows 的 Citrix Workspace 应用程序 2309](#) (PDF 下载)
- [适用于 Windows 的 Citrix Workspace 应用程序 2307.1](#) (PDF 下载)

- [适用于 Windows 的 Citrix Workspace 应用程序 2307](#) (PDF 下载)
- [适用于 Windows 的 Citrix Workspace 应用程序 2305.1](#) (PDF 下载)
- [适用于 Windows 的 Citrix Workspace 应用程序 2303](#) (PDF 下载)
- [适用于 Windows 的 Citrix Workspace 应用程序 2302](#) (PDF 下载)
- [适用于 Windows 的 Citrix Workspace 应用程序 2212](#) (PDF 下载)
- [适用于 Windows 的 Citrix Workspace 应用程序 2210.5](#) (PDF 下载)
- [适用于 Windows 的 Citrix Workspace 应用程序 2210](#) (PDF 下载)
- [适用于 Windows 的 Citrix Workspace 应用程序 2207](#) (PDF 下载)
- [适用于 Windows 的 Citrix Workspace 应用程序 2206](#) (PDF 下载)
- [适用于 Windows 的 Citrix Workspace 应用程序 2205](#) (PDF 下载)
- [适用于 Windows 的 Citrix Workspace 应用程序 2204.1](#) (PDF 下载)
- [适用于 Windows 的 Citrix Workspace 应用程序 2202](#) (PDF 下载)
- [适用于 Windows 的 Citrix Workspace 应用程序 2112.1](#) (PDF 下载)
- [适用于 Windows 的 Citrix Workspace 应用程序 2109.1](#) (PDF 下载)
- [适用于 Windows 的 Citrix Workspace 应用程序 2109](#) (PDF 下载)
- [适用于 Windows 的 Citrix Workspace 应用程序 2108](#) (PDF 下载)
- [适用于 Windows 的 Citrix Workspace 应用程序 2107](#) (PDF 下载)
- [适用于 Windows 的 Citrix Workspace 应用程序 2106](#) (PDF 下载)
- [适用于 Windows 的 Citrix Workspace 应用程序 2105](#) (PDF 下载)
- [适用于 Windows 的 Citrix Workspace 应用程序 2103.1](#) (PDF 下载)
- [适用于 Windows 的 Citrix Workspace 应用程序 2102](#) (PDF 下载)
- [适用于 Windows 的 Citrix Workspace 应用程序 2012.1](#) (PDF 下载)
- [适用于 Windows 的 Citrix Workspace 应用程序 2012](#) (PDF 下载)

此产品版本的文档以 PDF 格式提供，因为这不是最新版本。有关最新更新的内容，请参阅[适用于 Windows 的 Citrix Workspace 应用程序的当前版本](#)文档。该文档包括从早期版本进行升级的说明。

注意：

指向在 PDF 中发现的外部 Web 站点的链接会将您引导至正确的页面，但指向 PDF 中的其他部分的链接不再可用。

客户体验改善计划 (CEIP)

收集的数据	说明	我们用它来实现什么目的
配置和使用数据	Citrix 客户体验改善计划 (CEIP) 从中收集配置和使用数据，并自动将数据发送到 Citrix 和 Google Analytics。	此数据有助于 Citrix 提高的质量、功能和性能，为产品开发目的适当分配资源，维持服务水平并管理人员配置和基础结构投资。

收集的数据

如上所述，Citrix 会收集 配置和使用情况数据，以提高 Workspace 应用程序的质量、功能和性能，并允许 Citrix 为产品开发目的适当分配资源，以及维持服务水平并管理人员配置和基础结构投资。数据仅以汇总形式使用和分析。未挑选出任何用户或其计算机，也不会根据 CEIP 数据对特定的最终用户进行分析。

Google Analytics 和 Citrix Analytics 收集的特定 CEIP 数据元素包括：

操作系统版本 *	版本 *	身份验证配置	语言
会话启动方法	连接错误	连接协议	VDA 信息
安装程序配置	安装程序状态	客户端键盘布局	应用商店配置
自动更新首选项	连接中心使用情况	配置	脱机横幅的原因
设备型号/特性	Citrix Virtual Apps and Desktops 会话启动状态	虚拟应用程序/桌面名称	自动更新状态
连接租约详细信息	到 Workspace URL 迁移 功能用法	使用情况	自动更新通道
不活动超时详细信息	版本		

注意：

自版本 2206 起，不会从位于欧盟 (EU)、欧洲经济区 (EEA)、瑞士和英国 (UK) 的用户那里收集任何 CEIP 数据。如果您希望利用此功能，请更新您的。

数据收集首选项

自版本 2205 起，用户和管理员都可以按照以下步骤停止发送 CEIP 数据（下面的“备注”中指定的可阻止的两个数据元素除外）。

1. 在通知区域中的 图标上单击鼠标右键。
2. 选择高级首选项。
此时将显示高级首选项对话框。
3. 选择数据收集。
4. 选择不，谢谢以禁用 CEIP 或者放弃参与。
5. 单击保存。

还可以使用用户身份导航到以下注册表项并按建议设置值：

路径：[HKEY_LOCAL_MACHINE\ SOFTWARE\Citrix\ICA Client\CEIP](#)

注册表项：[Enable_CEIP](#)

值: `False`

注意:

一旦您选择不, 谢谢或将 `Enable_CEIP` 注册表项设置为 `False`, 还可以通过导航到以下注册表项并设置值来停止发送最后两个 CEIP 数据元素 (即操作系统和 版本):

路径: `HKEY_LOCAL_MACHINE\ SOFTWARE\Citrix\ICA Client\CEIP`

注册表项: `DisableHeartbeat`

值: `True`

其他信息

Citrix 根据您与 Citrix 签订的合同条款处理您的数据, 并按照 [Citrix Services Security Exhibit](#) (Citrix 服务安全性展示) 中的规定对其进行保护。“Citrix Services Security Exhibit” (Citrix 服务安全性展示) 可在 [Citrix Trust Center](#) (Citrix 信任中心) 获取。

参考文章

- [Citrix Enterprise Browser](#)
- [使用 Global App Configuration Service 配置 Citrix Workspace 应用程序](#)
- [App Protection](#)
- [适用于 Windows \(应用商店版本\) 的 Citrix Workspace 应用程序](#)
- [Workspace 用户界面 \(UI\)](#)
- [在 Citrix Virtual Apps and Desktops 环境中优化 Microsoft Teams](#)
- [使用 Citrix Workspace 应用程序的 Windows Hello 企业版 SSO](#)
- [适用于 Windows 的 Citrix Workspace 应用程序开发人员文档](#)
- [Citrix Workspace 应用程序发布时间表](#)

相关产品中的新增功能

- Citrix Enterprise Browser: [关于本版本](#)
- Citrix Workspace: [新增功能](#)
- Citrix DaaS: [新增功能](#)
- StoreFront: [新增功能](#)
- Secure Private Access: [新增功能](#)

旧版文档

有关生命周期已结束 (EOL) 的产品版本, 请参阅[旧版文档](#)。

关于此版本

June 14, 2024

了解适用于 Windows 的 Citrix Workspace 应用程序的新功能、增强功能、已修复的问题以及已知问题。

注意：

正在寻找技术预览版中的功能？我们整理了一份清单，这样您就可以在一个地方找到这些功能。请探索[技术预览版中的功能](#)页面，并使用随附的 Podio 表单链接共享您的反馈。

2403.1 中的新增功能

此版本解决了有助于改进整体性能、安全性和稳定性的问题。

2403.1 中已修复的问题

- 使用虚拟桌面会话时，包含 Alt 的键盘快捷方式可能无法按预期工作。例如 **Ctrl + Alt + Break**，它用于访问 Desktop Viewer 工具栏的菜单选项以及在窗口模式与全屏模式之间进行切换。[RFWIN-31815]
- 如果您在端点设备上安装了低于 2.9.700 版本的 Real-Time Media Engine (RTME)，则可能无法打开已发布的应用程序或桌面。此问题出现在适用于 Windows 的 Citrix Workspace 应用程序 2403 和适用于 Windows 的 Citrix Workspace 应用程序 2402 LTSR 版本中。[HDX-63684]

2403.1 中的已知问题

- 在双跃点场景中，**ALT + TAB** 键可能不适用于 macOS 客户端。[CVADHELP-23085]
- 如果全屏 HDX 会话处于焦点中，并且端点使用 **Ctrl+Alt+Del** 锁定，则用户在解锁后可能无法键入任何内容。[CVADHELP-24512]

注意：

有关早期版本中的问题的完整列表，请参阅[已知问题](#)。

早期版本

本部分内容提供了有关我们根据 [Citrix Workspace 应用程序的生命周期里程碑](#) 支持的早期版本中的新增功能和已修复的问题的信息。

2403

新增功能

本版本中增加了以下功能：

- 云混合启动的可持续发展计划
- 增强了单点登录的域直通（增强型 SSO）
- 支持 Windows 上的面向 Storebrowse 的高级 NetScaler 策略
- Chromium Embedded Framework 的版本升级
- 为 Citrix 安装 Microsoft Teams VDI 插件
- 隐藏最终用户的“故障排除”选项
- 弃用 PNAgent 支持
- App Protection
 - 屏幕捕获允许列表
 - 进程排除列表
 - USB 过滤器驱动程序排除列表
- Citrix Endpoint Analysis
- Citrix Enterprise Browser
 - 访问 Web 站点时的安全指示器
 - [Citrix Enterprise Browser 在 Global App Configuration Service 中引入了其他设置] (#Citrix Enterprise Browser 在 Global App Configuration Service 中引入了其他设置)

云混合启动的可持续发展计划

注意：

此功能以前适用于从 Citrix Workspace 应用程序 2309 及更高版本进行的本机启动（云端和本地）。

自 Citrix Workspace 应用程序 2403 版起，此功能适用于在云端的混合启动。启用此功能后，当用户关闭虚拟桌面时，系统会提示您注销桌面会话。如果有 Windows 操作系统策略用于在没有用户登录时关闭 VM，则此功能有助于节省能源。还可以自定义在 **Save energy**（节能）屏幕中显示的文本。有关详细信息，请参阅[云混合启动的可持续发展计划](#)。

增强了单点登录的域直通（增强型 **SSO**） 以前，适用于 Windows 的 Citrix Workspace 应用程序仅支持 SSON 或域直通身份验证，以便使用户凭据单点登录到 Citrix Virtual Apps and Desktops 环境。这种身份验证使用户能够在其设备上对域进行身份验证并使用其虚拟应用程序和桌面，而无需再次重新进行身份验证。

在此版本中，Citrix Workspace 应用程序支持增强的域直通功能，这是一种新的 SSO 方法。它利用 Kerberos 身份验证而非用户凭据。现在，用户可以使用集成 Windows 身份验证登录 Citrix Virtual Apps and Desktops 和 StoreFront。有关详细信息，请参阅[增强了单点登录的域直通（增强型 SSO）](#)。

支持 **Windows** 上的面向 **Storebrowse** 的高级 **NetScaler** 策略 适用于 Windows 的 Citrix Workspace 应用程序现在支持使用 Storebrowse 的 NetScaler Gateway 上的高级策略。支持的身份验证协议为 LDAP 身份验证。Storebrowse 是一款在客户端与服务器之间进行交互的命令行实用程序。它用于对 StoreFront 中的所有操作以及向 Citrix Gateway 进行身份验证。有关详细信息，请参阅 [Storebrowse](#) 页面。

注意：

Windows 上的 Storebrowse 不支持 nFactor 身份验证协议。

为 **Citrix** 安装 **Microsoft Teams VDI** 插件 现在，您可以使用以下选项之一在安装 Citrix Workspace 应用程序过程中安装 Microsoft Teams VDI 插件。

- [使用用户界面](#)
- [使用命令行](#)

注意：

有关与 VDI 的版本兼容性和配置详细信息，请参阅 [Microsoft Teams 2.1 supported for VDI/DaaS\(VDI/DaaS 支持 Microsoft Teams 2.1\)](#) 和 [New Teams VDI requirements](#) (新 Teams VDI 要求)。

隐藏最终用户的“故障排除”选项 管理员现在可以使用 GPO 编辑器为其最终用户隐藏“故障排除”选项。启用此设置后，系统托盘上最终用户以前可以看到的“故障排除”选项将被隐藏。有关详细信息，请参阅[为最终用户隐藏“故障排除”选项](#)。

App Protection

屏幕捕获允许列表 如果 Citrix Workspace 应用程序、Virtual Apps and Desktops 或 SaaS 应用程序启用了 App Protection 防屏幕捕获策略，您将无法使用任何屏幕捕获工具捕获其屏幕。

但是，从适用于 Windows 的 Citrix Workspace 应用程序 2403 版本起，“屏幕捕获允许列表”功能允许您向屏幕捕获允许列表中添加应用程序。通过此功能，您可以使用允许列出的应用程序并捕获通过 App Protection 防屏幕捕获策略启用的资源的屏幕。有关详细信息，请参阅[屏幕截图允许列表](#)。

进程排除列表 当您在设备上启动任何进程或应用程序时，如果启用了 App Protection，App Protection DLL 会注入到每个进程中。有时，由于 DLL 的兼容性问题，这可能会导致进程或应用程序无法运行。

自适用于 Windows 的 Citrix Workspace 应用程序 2403 版本起，您可以将任何进程添加到进程排除列表中，以避免将 App Protection DLL 注入到该特定进程中，并从 App Protection DLL 的存在导致的任何兼容性问题中恢复。有关详细信息，请参阅[进程排除列表](#)。

USB 过滤器驱动程序排除列表 有时，当您在 Citrix Workspace 应用程序中使用游戏键盘等专用外部键盘时，App Protection USB 过滤器驱动程序可能会导致出现兼容性问题并阻止您使用该键盘。

自适用于 Windows 的 Citrix Workspace 应用程序 2403 版本起，USB 过滤器驱动程序排除列表功能允许您使用设备供应商 ID 和产品 ID 排除与 Citrix Workspace 应用程序存在兼容性问题的任何 USB 设备。有关详细信息，请参阅[USB 过滤器驱动程序排除列表](#)。

Chromium Embedded Framework 的版本升级 Chromium Embedded Framework (CEF) 的版本已升级到 120。此版本升级有助于解决安全漏洞。

Citrix Enterprise Browser 此版本的 Citrix Enterprise Browser 与适用于 Windows 的 Citrix Workspace 应用程序 2403 一起安装，它基于 Chromium 版本 123.1.1.9。

访问 Web 站点时的安全指示器 现在，当用户访问任何 Web 站点时，Citrix Enterprise Browser 会在地址栏上显示一个安全指示器。该指示器旨在告知用户 Web 站点的安全方面，例如它是否是内部站点或者是否存在任何潜在的安全限制。单击该指示器时，它会提供更多信息。该指示器默认显示在 Enterprise Browser 上，增强了用户体验。

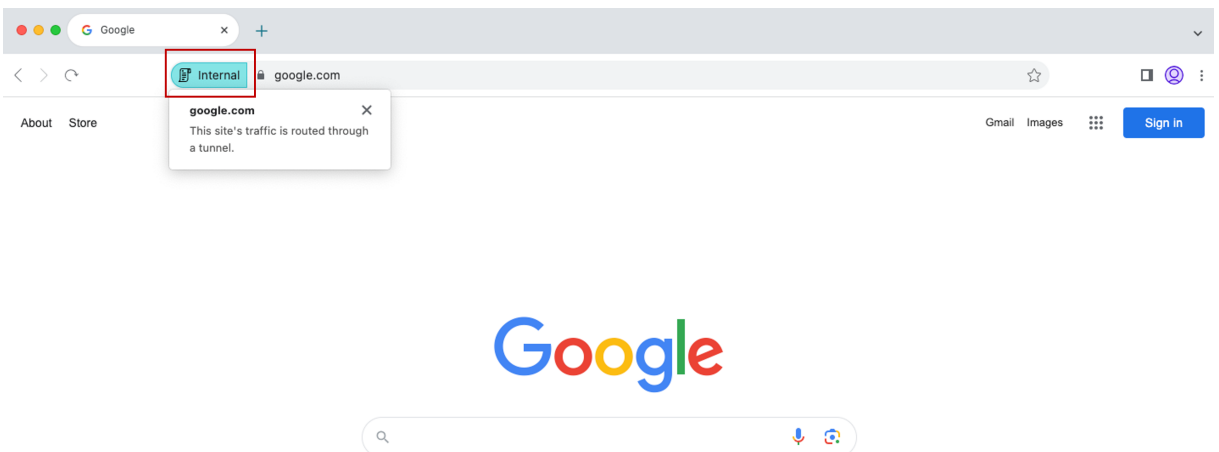
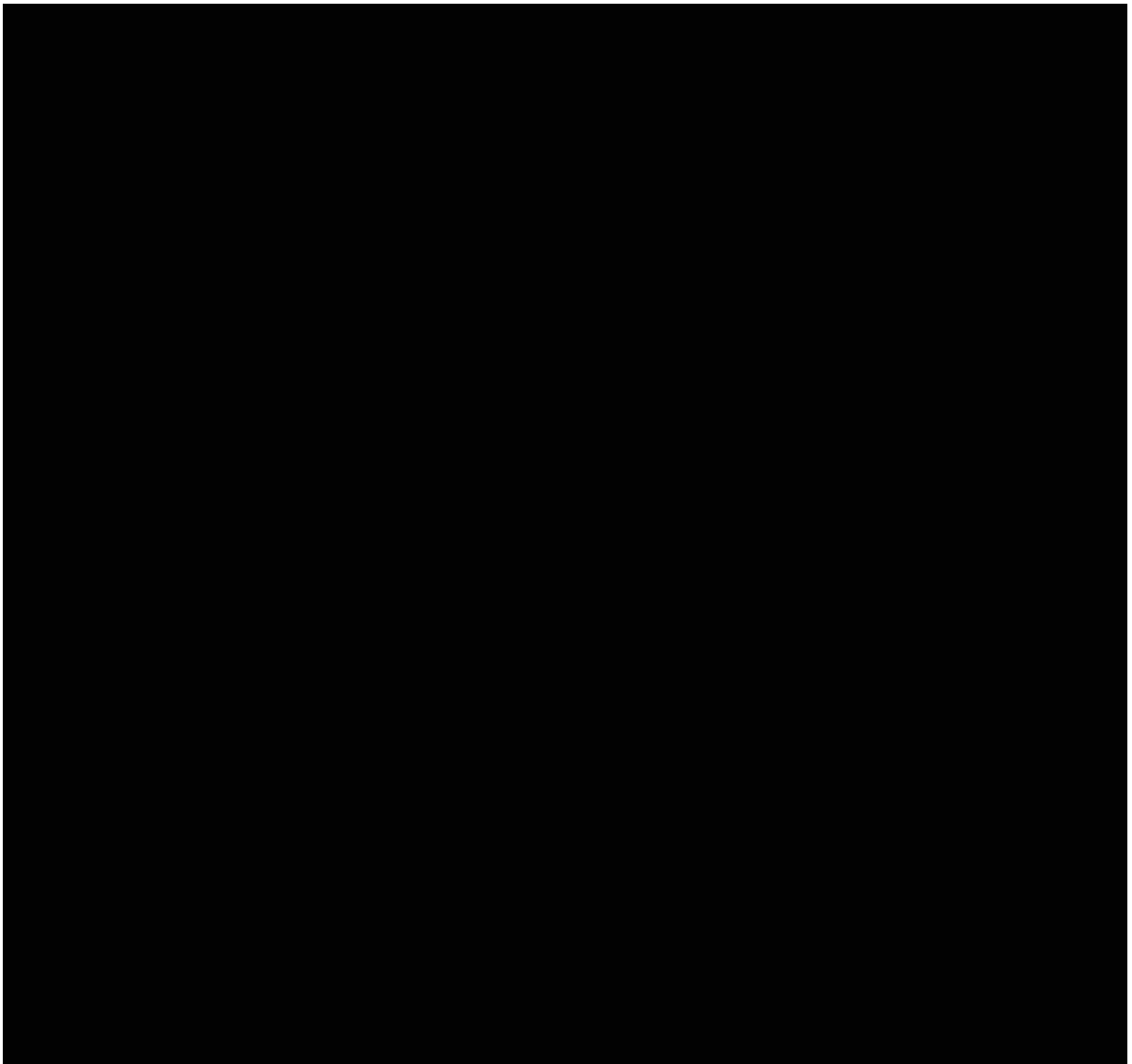

Citrix Enterprise Browser 在 **Global App Configuration Service** 中引入了更多设置。已将更多设置添加到 Global App Configuration Service (GACS) 中，用于配置 Citrix Enterprise Browser。

- Enable autofill address (启用自动填充地址) - 允许管理员启用或禁用地址的自动填充建议。
- Enable autofill credit card (启用自动填充信用卡) - 允许管理员启用或禁用信用卡信息的自动填充建议。
- Auto launch protocols from origins (从源自动启动协议) - 允许管理员指定协议列表，这些协议可以在不提示用户的情况下从列出的源启动外部应用程序。
- Enable command-line flag security warnings (启用命令行标志安全警告) - 允许管理员显示或隐藏安全警告，这些警告在潜在危险的命令行标志尝试启动 Enterprise Browser 时出现。
- Manage default cookies setting (管理默认 cookie 设置) - 允许管理员管理 Web 站点的 cookie。
- Manage default pop-ups setting (管理默认弹出窗口设置) - 允许管理员管理 Web 站点中的弹出窗口。
- Extension install sources (扩展程序安装来源) - 允许管理员为用户指定有效的来源以安装扩展程序、应用程序和主题。
- Disable lookalike warning pages (禁用相似的警告页面) - 允许管理员指定在用户访问该域中的页面时不显示相似的警告页面的首选域。
- Enable payment method query (启用付款方法查询) - 允许管理员允许 Web 站点检查用户是否保存了付款方法。
- Manage saving browser history (管理保存浏览器历史记录) - 允许管理员管理 Enterprise Browser 历史记录的保存。
- Manage search suggestion (管理搜索建议) - 允许管理员在 Enterprise Browser 的地址栏中启用或禁用搜索建议。
- Enable export bookmark (启用导出书签) - 允许管理员启用于在 Enterprise Browser 中导出书签的选项。
- Force ephemeral profiles (强制使用临时配置文件) - 允许管理员在用户关闭 Enterprise Browser 时清除或保留用户配置文件数据。

有关详细信息，请参阅 Citrix Enterprise Browser 文档中的[通过 Global App Configuration Service 管理 Citrix Enterprise Browser](#) 页面。

有关示例 JSON 数据的详细信息，请参阅[JSON 数据示例](#)。

Citrix Endpoint Analysis 在本版本中，EPA 客户端与 Citrix Workspace 应用程序安装程序捆绑在一起。要安装客户端，必须使用命令行选项 `InstallEPAClient` 安装 Citrix Workspace 应用程序。

示例: `./CitrixworkspaceApp.exe InstallEPAClient`

注意：

默认情况下未安装 EPA。

在本版本中，打包的 EPA 版本为 23.11.1.20。

弃用 **PNAgent** 支持 自 2403 版起，弃用了对用于连接到应用商店的 XenApp Services URL（又称为 PNAgent）的支持。使用 Citrix Workspace 应用程序通过应用商店 URL 连接到应用商店。有关参考，请参阅：

- 适用于 Windows 的 Citrix Workspace 应用程序文档中的[弃用](#)页面。
- StoreFront 文档中的[弃用通知](#)页面。

2403 中的技术预览版

- 共享系统音频

有关技术预览版功能的完整列表，请参阅[技术预览版中的功能](#)页面。

2403 中已修复的问题

- 您可能会注意到，在全屏模式下打开的虚拟桌面内部没有自动对焦。必须在会话内单击才能重新获得焦点。[RFIN-32051]
- 重新连接已发布的应用程序时，将打开已发布的应用程序的额外实例。[CVADHELP-24485]
- Citrix Workspace 应用程序登录屏幕上可能不支持 Windows Surface 触控板和软键盘。当您在全屏模式下登录从 Windows VDA 发布的会话时会出现此问题。[RFIN-32050]
- 以 app1 为例，在 app1 断开连接并且从同一个 VDA 启动另一个应用程序后，会观察到已发布的应用程序的两个实例。[RFIN-32517]
- 对于 Windows 10 32 位 x86 版本，启用背景模糊复选框已删除，因为此版本不支持背景模糊效果。[HDX-60308]
- 在首选项屏幕的显示器布局选项卡中尝试分割屏幕或调整主显示器时，您可能会注意到出现视觉伪影。[HDX-59798]
- 当主显示器不是最左边的显示器时（涉及多个 GPU 时），Windows Media Player (WMP) 会在一台显示器上显示启用了 RAVE 的黑屏。[HDX-60494]
- 当您共享屏幕并包含计算机声音时，如果多个音频输出设备正在播放声音，则一个或多个 Receiver 可能会注意到声音失真。[HDX-48213]
- BCR 可能会同时播放多个音频流，而非一个活跃的音频流。[HDX-61600]
- 如果您使用外部显示器，然后切换到单个显示器（例如，便携式计算机）时，Citrix Workspace 应用程序菜单选项、UI 文本和对话框的大小可能看起来小于正常显示大小。[HDX-47575]
- 如果使用单声道音频播放立体声音频流，您可能只能在一个听筒中听到一个音频声道，而不能在两只耳朵中同时接收两个声道。[HDX-56344]
- 从控制面板 > 程序 > 程序和功能卸载适用于 Windows 的 Citrix Workspace 应用程序 2403 - 预览版时，会出现以下弹出窗口：

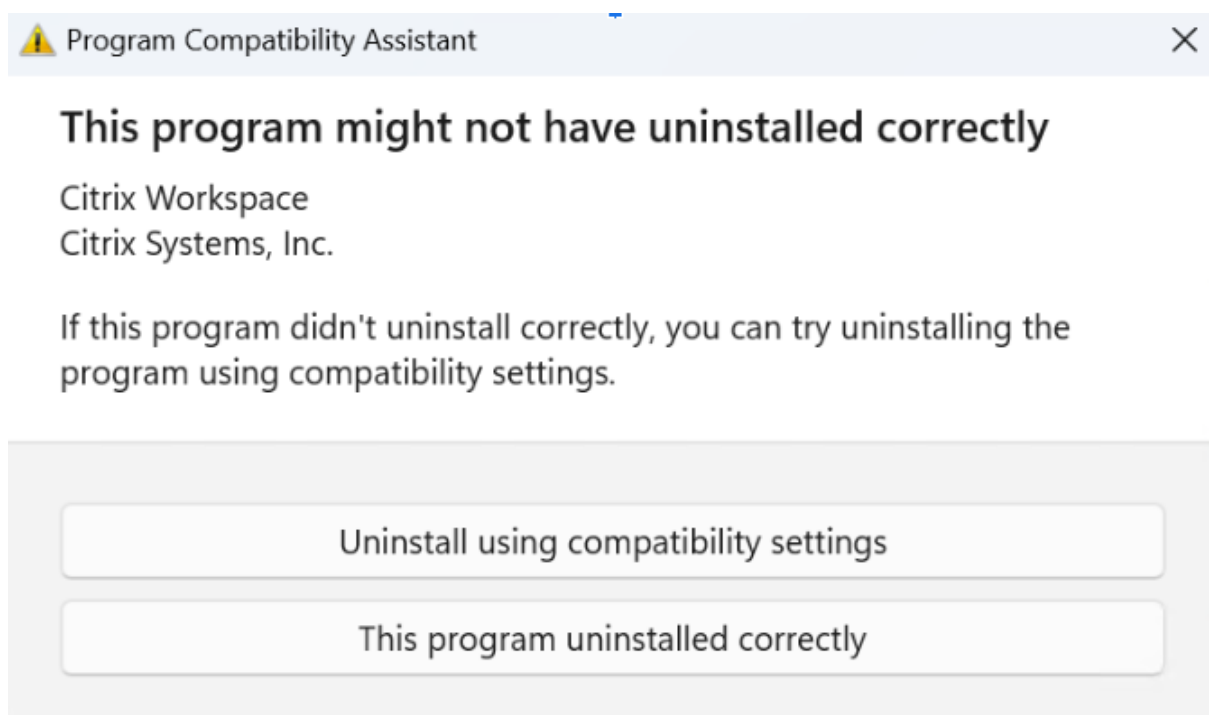

此问题在 Windows 11 计算机上间歇性出现。此外，使用任何其他卸载方法时都不会出现此问题，包括从开始 > 应用程序 > 应用程序和功能中卸载。即使您收到前面的错误消息，卸载仍成功完成。[RFIN-32669]

- 不支持在 Microsoft Teams 中在聊天中进行屏幕共享。[HDX-62146]
- 如果在安装期间在命令行中指定了 Unicode 字符，Citrix Workspace 应用程序安装程序将在全新安装期间停止响应。[RFIN-32987]
- 升级到 Citrix Workspace 应用程序 2403 版本时，如果已安装 Citrix Enterprise Browser，则不会执行 InstallEmbeddedBrowser=N 命令。[RFIN-33169]
- 默认情况下，Citrix Workspace 应用程序启动过程可能会在已发布的应用程序会话中运行。如果要在已发布的应用程序会话中运行启动过程，请在 `HKLM/Software/Wow6432Node/Citrix/ICA Client` 中配置类型为 `DWORD` 的注册表项 `RunCWAInPublishedAppSession`。[CVADHELP-24070]

2311.1

新增功能

本版本中增加了以下功能：

- [Citrix Workspace 应用程序的新安装程序简介](#)
- [支持在云应用商店中使用活动管理器](#)
- [自动选择视频编解码器](#)
- [音频的丢失容忍模式](#)

- [会话启动时同步多个键盘](#)
- [提高了 BCR 的性能](#)
- [Chromium Embedded Framework 的版本升级](#)
- [有关 App Protection 文件名的重要更新](#)
- [Citrix Enterprise Browser](#)
 - [改进了用户体验和会话重新加载时间](#)
 - [改进了水印设计](#)
 - [支持自定义浏览器扩展程序](#)
 - [通过 Global App Configuration Service 简化了 Web 和 SaaS 应用程序的 SSO](#)
 - [在 Citrix Enterprise Browser 中管理直通身份验证](#)
 - [增强了监视最终用户活动的功能](#)

注意：

自适用于 Windows 的 Citrix Workspace 应用程序 2311.1 版本起，弃用了基于 Internet Explorer 的浏览器内容重定向。备用选项是使用基于 Google Chrome 的浏览器内容重定向。

Citrix Workspace 应用程序的新安装程序简介 Citrix Workspace 应用程序安装程序的用户界面经过了改进，提供了简单的新式外观以及更加出色的用户体验。默认情况下，新安装程序处于启用状态。

必备条件：

.Net Desktop Runtime 6.0.20 或更高版本是新安装程序的额外必备条件。有关其他要求，请参阅[系统要求](#)部分。

默认情况下，新安装程序处于启用状态。有关详细信息，请参阅[基于用户界面的安装](#)。

注意：

自适用于 Windows 的 Citrix Workspace 应用程序 2311.1 版本起，[TrolleyExpress](#) 替换为 [CWAInstaller-`<date and timestamp>`](#)。例如，日志记录在 [C:\Program Files \(x86\)\Citrix\Logs\CTXWorkspaceInstallLogs-20231225-093441](#) 位置。

支持在云应用商店中使用活动管理器 适用于 Windows 的 Citrix Workspace 应用程序支持活动管理器功能。此功能允许最终用户在一个位置查看其所有活动的应用程序和桌面会话并与之交互。要在活动管理器中查看活动的会话，请单击活动管理器图标。通过单击“活动管理器”中相应的省略号 (...) 按钮，可以在应用程序或桌面上执行以下操作：

- **注销：**从当前会话注销。会话中的所有应用程序都将关闭，所有未保存的文件都将丢失。
- **断开连接：**远程会话将断开连接，但应用程序和桌面在后台处于活动状态。
- **重新启动：**关闭桌面并重新启动。
- **关闭：**关闭断开连接的桌面。
- **强制退出：**如果出现技术问题，请强制关闭您的桌面。
- **单击 X 按钮**从活动管理器终止活动的应用程序会话。

有关详细信息，请参阅[活动管理器](#)。

注意：

仅当启用了新 [Workspace 体验](#) 时，此功能才在适用于 Windows 的 Citrix Workspace 应用程序中可用。

自动选择视频编解码器 在此版本中，适用于 Windows 的 Citrix Workspace 应用程序现在会自动检测要使用的最佳视频编解码器。在安装适用于 Windows 的 Citrix Workspace 应用程序过程中，将评估端点的解码功能。根据此信息，适用于 Windows 的 Citrix Workspace 应用程序会在会话启动时选择与 VDA 一起使用的最佳编解码器。视频编解码器的评估顺序如下所示：

1. AV1
2. H.265
3. H.264

使用视频编解码器进行压缩策略设置为以下选项之一时，此功能可用：

- 偏好时使用
- 针对整个屏幕
- 针对主动变化的区域

有关使用视频编解码器进行压缩策略的详细信息，请参阅[使用视频编解码器进行压缩](#)。

自动选择仅适用于这些编解码器的 YUV 4:2:0 变体。YUV 4:2:0 使用较少的带宽，降低了质量。如果将视觉质量策略设置为无损构建或始终无损，并且允许视觉无损策略设置为已启用，则会禁用视频编解码器的自动选择，改为使用 YUV 4:4:4 H.264 或 H.265。

有关这些策略的详细信息，请参阅以下内容：

- [视觉质量](#)
- [允许视觉无损压缩](#)

默认情况下启用此功能。

有关详细信息，请参阅[自动选择视频编解码器](#)。

H.265 Citrix Workspace 应用程序支持使用 H.265 视频编解码器进行远程图形和视频的硬件加速。VDA 和 Citrix Workspace 应用程序必须支持并启用 H.265 视频编解码器。

自 Citrix Workspace 应用程序 2311.1 起，随着自动选择视频编解码器功能的引入，此功能将自动启用。

有关详细信息，请参阅 [H.265](#) 文档。

AV1 Citrix Workspace 应用程序支持使用 AV1 视频编解码器进行远程图形和视频的硬件加速。VDA 和 Citrix Workspace 应用程序必须支持并启用 AV1 视频编解码器。

自 Citrix Workspace 应用程序 2311.1 起，随着自动选择视频编解码器功能的引入，此功能将自动启用。

有关详细信息，请参阅 [AV1](#) 文档。

音频的丢失容忍模式 在本版本中，Citrix Workspace 应用程序支持用于音频重定向的丢失容忍模式（EDT 有损）。当用户通过高延迟和高数据包丢失率的网络进行连接时，此功能改进了实时流技术推送的用户体验。

您需要使用 VDA 版本 2311 或更高版本。默认情况下，适用于 Windows 的 Citrix Workspace 应用程序中启用了此功能。但是，它在 VDA 上处于禁用状态。

有关详细信息，请参阅[音频的丢失容忍模式](#)文档。

会话启动时同步多个键盘 以前，会话在全屏模式下启动后，只有客户端上的活动键盘与 VDA 同步。在这种情况下，如果您在 Citrix Workspace 应用程序上配置了仅同步一次 - 在会话启动时，并且必须切换到其他键盘，则必须手动将键盘安装在远程桌面上。同样，如果您在 Citrix Workspace 应用程序上配置了允许动态同步，并且必须切换到窗口模式，请更改客户端上的键盘，然后移回全屏模式。

在此版本中，会话在全屏模式下启动后，客户端上所有可用的键盘都将与 VDA 同步。会话再全屏模式下启动后，您可以从客户端上已安装或可用的键盘列表中选择所需的键盘。会话启动时同步多个键盘功能在 VDA 上默认处于启用状态，在 Citrix Workspace 应用程序中默认处于禁用状态。

有关详细信息，请参阅[会话启动时同步多个键盘](#)文档。

提高了 BCR 的性能 以前，BCR 使用客户端磁盘空间缓存，并且在升级过程中不删除缓存的信息。随着时间的推移，此设置会导致使用 BCR 重定向页面时出现更高的磁盘空间使用量和不一致的行为。

在此版本中，为了解决此问题，BCR 使用了内存中缓存。此增强功能有助于提高 BCR 的性能。

默认情况下，此功能处于禁用状态。

有关详细信息，请参阅[提高了 BCR 的性能](#)。

Chromium Embedded Framework 的版本升级 Chromium Embedded Framework (CEF) 的版本已升级到 117。此版本升级有助于解决安全漏洞。

有关 App Protection 文件名和驱动程序名称的重要更新 自适用于 Windows 的 Citrix Workspace 应用程序 2311.1 起，以下文件和驱动程序名称更新如下：

现有名称	新名称
<code>EntryProtect.dll</code>	<code>ctxapdotnet.dll</code>
<code>entryprotect.sys</code>	<code>ctxapdriver.sys</code>
<code>epclient32.dll</code>	<code>ctxapclient32.dll</code>
<code>epclient64.dll</code>	<code>ctxapclient64.dll</code>
<code>epinject.sys</code>	<code>ctxapinject.sys</code>

现有名称	新名称
<code>epusbfilter.sys</code>	<code>ctxapusbfilter.sys</code>
<code>entryprotectdrv</code>	<code>ctxapdriver</code>
<code>epinject6</code>	<code>ctxapinject</code>

这些文件默认安装在 `%ProgramFiles(x86)%\Citrix\ICA Client` 位置。

如果您已将上述任意文件名或驱动器名称添加到环境中的允许列表中，请更新允许列表。

使用 **HDX** 进行的 **Microsoft Teams** 优化的背景模糊和效果的增强功能 自 Citrix Workspace 应用程序版本 2311.1 起，您可以为背景模糊和效果选择以下选项：

- 无背景效果
- 选择“背景模糊”
- 选择“背景图像”

Citrix Enterprise Browser 本版本包括基于 Chromium 版本 119 的 Citrix Enterprise Browser 版本 119.1.1.60。有关 Citrix Enterprise Browser 的详细信息，请参阅 [Citrix Enterprise Browser](#) 文档。

增强了用户体验 以前，当您在会话过期后尝试执行操作时，Citrix Enterprise Browser 会显示重新连接模式。自适用于 Windows 的 Citrix Workspace 应用程序 2311.1（对应于 Chromium 版本 119.1.1.60）起，不再存在重新连接模式。取而代之的是，当您在会话过期后尝试执行任何操作时，浏览器选项卡上现在会显示一个正在加载图标。

改进了水印设计 Citrix Enterprise Browser 现在采用了干扰更少的新水印设计，可提供更好的用户体验。

支持自定义浏览器扩展程序 Citrix Enterprise Browser 扩展了其扩展功能。以前，只允许使用 Chrome 网上应用店中的扩展程序。Citrix Enterprise Browser 现在允许您安全地添加自定义扩展程序。管理员可以将自定义扩展程序配置为强制列表的一部分。最终用户可以根据需要通过 `citrixbrowser://extensions` 或单击更多按钮下的扩展程序选项来访问和使用这些扩展程序。有关如何配置自定义扩展程序的详细信息，请参阅[强制性自定义扩展程序](#)。

通过 Global App Configuration Service 简化了 Web 和 SaaS 应用程序的 SSO 以前，使用 PowerShell 模块为 Citrix Enterprise Browser 配置单点登录 (SSO)。现在，通过这种简化的 SSO 功能，您可以使用 Global App Configuration Service (GACS) 中新引入的设置在 Citrix Enterprise Browser 中配置 SSO。管理员可以使用这一新设置为 Citrix Enterprise Browser 中的所有 Web 和 SaaS 应用程序启用 SSO。这种方法消除了对复杂 PowerShell 模块的需求。有关如何通过 GACS 管理 SSO 的详细信息，请参阅[通过 Global App Configuration Service 管理 Web 和 SaaS 应用程序的单点登录](#)。

注意：

我们建议您在修改 GACS 中的 Citrix Enterprise Browser 设置时重新启动 Citrix Workspace 应用程序。但是，您也可以等待自动刷新完成。有关从 GACS 中获取的策略的同步持续时间的详细信息，请参阅[设置更新频率](#)。

将简化的单点登录功能扩展到 StoreFront

StoreFront 现已提供单点登录 (SSO) 功能，可确保统一的 SSO 体验。使用这一新增功能时，用户无需在通过 StoreFront 访问应用程序时单独进行身份验证。为了便于使用 SSO 功能，请对 Web 和 SaaS 应用程序以及 StoreFront 使用相同的身份提供程序 (IdP)。有关如何通过 GACS 管理 SSO 的详细信息，请参阅[通过 Global App Configuration Service 管理 Web 和 SaaS 应用程序的单点登录](#)。

在 **Citrix Enterprise Browser** 中管理直通身份验证 直通身份验证 (PTA) 是 Azure AD Connect 的一项功能。PTA 是一种身份验证方法，使用此方法时，用户凭据将从客户端计算机传递到服务器。您永远看不到该过程，因为它在后端进行。在这种方法中，客户端计算机直接与身份验证服务器通信，以验证用户的凭据。PTA 通常在您的客户端计算机和身份验证服务器相互信任且您的客户端计算机被视为安全时使用。有关 Microsoft Azure AD 直通身份验证的详细信息，请参阅[Microsoft Entra seamless single sign-on](#) (Microsoft Entra 无缝单点登录)。

为了便于进行直通身份验证，您需要 Windows 帐户扩展程序才能在 Enterprise Browser 中与需要基于 Azure AD 的访问权限的应用程序进行交互。管理员需要将此 **Windows 帐户** 扩展程序配置为 **ExtensionInstallForcelist** 下的强制性列表的一部分。有关配置强制性扩展程序的详细信息，请参阅[强制性扩展程序](#)。

增强了监视最终用户活动的功能 以前，管理员无法监视最终用户的活动，例如访问的应用程序和流量类型。自适用于 Windows 的 Citrix Workspace 应用程序 2311.1 (对应于 Chromium 版本 119.1.1.60) 起，您现在也可以监视这些详细信息。

- **App accessed** (访问的应用程序)：Enterprise Browser 提供有关最终用户访问的所有应用程序的信息，前提是应用程序在策略文档中列出。
- **Traffic type** (流量类型)：Enterprise Browser 提供有关数据是直接发送还是通过 Secure Private Access 身份验证发送的信息。

要监视 Enterprise Browser 中的最终用户活动，请通过您的 Citrix Cloud 帐户使用 Citrix Analytics 服务。登录 Citrix Cloud 后，导航到 **Analytics** (分析) > **Security** (安全) > **Search** (搜索)。在该位置，您可以参考自助搜索部分下的应用程序和桌面。有关 Citrix Analytics 的详细信息，请参阅[入门](#)。

2311.1 中的技术预览版

- 支持 TLS 协议版本 1.3

有关技术预览版功能的完整列表，请参阅[技术预览版中的功能](#)页面。

2311.1 中已修复的问题

- 对于全新安装，安装程序用户界面上不提供用于启用 SSON 的选项。有关详细信息，请参阅[基于用户界面的安装](#)。[RFIN-32482]
- 如果启用了 SSL 并且关闭了会话可靠性，启动第二个无缝应用程序将失败。如果启动了无缝应用程序，则随后在同一服务器上启动的另一个无缝应用程序应在现有会话（会话共享）中启动，而客户端倾向于在新会话中启动该应用程序，导致向 Broker 发送意外的验证请求。[CVADHELP-24549]

会话/连接

- 如果为云应用商店启用了连接租用，则即使在超过了会话限制后，适用于 Windows 的 Citrix Workspace 应用程序也会成功启动会话。[CVADHELP-23771]
- 当应用商店 URL 的顶层域名 (TLD) 少于两个字符或者没有 TLD 时，您可能无法添加应用商店。[CVADHELP-23973]
- 使用智能卡身份验证时，添加应用商店可能会失败并显示以下错误消息：
“此应用商店不存在。请重试或联系技术支持。”
适用于 Windows 的 Citrix Workspace 应用程序 2309 及更高版本会出现此问题。[CVADHELP-24127]
- 您可能无法添加使用 Azure AD 身份验证的云应用商店，并且可能会收到以下错误消息：
“无法连接到服务器”
Citrix Workspace 应用程序版本 2309 和 2309.1 会出现此问题。[CVADHELP-24187]
- 即使在将 Workspace 控件的 **WSCRReconnectMode** 设置为在 **Windows** 登录时重新连接，并且启用了 **Silent authentication to Citrix Workspace**（面向 Citrix Workspace 的无提示身份验证）策略时，使用 SAML2 和 FAS 身份验证的 Citrix Workspace 应用程序也可能无法在会话解锁时自动登录。[CVADHELP-23018]
- 即使在开启了客户端 USB 设备的自动重定向时，Bloomberg 键盘 5 生物特征识别模块也可能无法自动连接。[CVADHELP-22673]
- 连接到全局服务器负载均衡 (GSLB) URL 时，Citrix Workspace 可能在短时间内无法枚举已发布的资源。当已建立的 StoreFront 服务器遇到任何会导致端点中 GSLB 控制的虚拟 IP (VIP) 地址更改的问题时会出现此问题。[CVADHELP-22467]

用户体验

- 尝试在自定义域应用商店中刷新 可能会失败。[CVADHELP-23733]
- 使用组策略对象模板或命令行更改应用商店配置时，您可能会注意到白屏。[CVADHELP-23801]
- 通过 GPO 配置多个帐户并激活任何已禁用的帐户时，Citrix Workspace 应用程序将始终切换到所有帐户视图，而非选定的单个帐户。[CVADHELP-24018]

- 通过选中安装后启动 **App Protection** 复选框安装适用于 Windows 的 Citrix Workspace 应用程序 2309 版本时，数字键盘上的箭头键、功能键和数字键在 Corsair K70 键盘上不起作用。[CVADHELP-23450]

- 在高延迟环境中，启用使用相对鼠标设置后，Citrix Workspace 应用程序上的鼠标光标可能会出现抖动移动。

要启用此修复，请修改 StoreFront 中的 default.ica 文件，所在位置为 C:\inetpub\wwwroot\Citrix\Store\App_Data\default.ica。将 `RelMouseSyncTimeout=xxx(min 10 to max 1000)` 添加到 [WFClient] 部分。

或

在端点上设置以下注册表项：

HKEY_LOCAL_MACHINE\SOFTWARE\WOW6432Node\Citrix\ICA Client\Engine\Configuration\Advanced\Mod

名称：RelMouseSyncTimeout

类型：字符串

值：最小值为 10，最大值为 1000

[CVADHELP-21829]

- 您可能会注意到，使用选项卡突出显示某个应用程序，然后按 **Enter** 时，即使在关闭了 Citrix Workspace 应用程序之后，该应用程序也会打开。[CVADHELP-22700]

- 在某些情况下，当 Citrix Workspace 应用程序无法启动应用程序或桌面时，您可能会收到两条错误消息，其中一条消息出现在对话框中，另一条为 Toast 通知。[RFIN-31561]

- 启用桌面锁定功能后以管理员身份登录时，如果在以下弹出消息中单击确定，您可能会退出 Citrix Workspace 应用程序：

“检测到管理员登录。需要执行特权操作才能还原 shell 以便进行常规访问。” [RFIN-31949]

- 访问浏览器内容重定向的站点后，如果您退出用户会话，则可能会显示一条错误消息。[HDX-54552]

- 双跃点会话中的网络摄像机无法按预期运行。当您使用适用于 Windows 的 Citrix Workspace 应用程序从虚拟桌面会话内部打开虚拟桌面或应用程序时会出现此问题。[HDX-47317]

- 在已发布的应用程序中播放视频时，您可能会注意到视觉失真。安装了 Citrix Workspace 应用程序的系统的 GPU 不支持硬件解码时会出现此问题。[HDX-57621]

- 安装 2311.1 版本的 Citrix Workspace 应用程序后，您可能无法使用 Citrix Enterprise Browser 在安装成功屏幕上打开产品文档链接。出现此问题是因为 Citrix Enterprise Browser 在您登录到 Citrix Workspace 应用程序后才支持该链接。[CTXBR-6386]

用户界面

- 当您鼠标悬停在任何已发布的应用程序或桌面图标上时，WebView 状态栏可能会显示在 Citrix Workspace 应用程序底部。[CVADHELP-22108]

- 从 Citrix Workspace 应用程序传递到 VDA 时，音频设备的名称被截断为 32 个字符。因此，某些应用程序可能无法在客户端会话中识别该设备。[HDX-53084]

2309.1

新增功能

此版本解决了有助于改进整体性能和稳定性的问题。

Citrix Enterprise Browser

本版本包括基于 Chromium 版本 117 的 Citrix Enterprise Browser 版本 117.1.1.13。有关 Citrix Enterprise Browser 的详细信息，请参阅 [Citrix Enterprise Browser](#) 文档。

已修复的问题

- 如果 ICA 文件或下载了 ICA 文件的文件夹以 Unicode 或非英语字符命名，您可能无法启动会话。仅当您使用浏览器访问应用商店并对其进行身份验证，然后使用本机 Citrix Workspace 应用程序启动任何应用程序或桌面时，才会出现此问题。[HDX-55649]
- 使用命令行安装适用于 Windows 的 Citrix Workspace 应用程序版本 2009 时，可能会出现以下参数错误：
 - `STORE0` 参数 - 应用商店名称中包含空格字符时会出现一条错误消息，提示使用正确的应用商店格式。
 - `STARTMENUDIR` 和 `DESKTOPDIR` - 忽略空格后的名称，并使用空格之前的名称创建目录。

[RFIN-31704]

- 如果系统中安装了 .NET Runtime 6.0.20 或更高版本，但未安装 .NET Desktop Runtime 6.0.20 或更高版本，您将在安装 Citrix Workspace 应用程序期间收到一条错误消息。[RFIN-31817]
- 在 Windows 11 上运行时，反屏幕捕获功能在 Citrix Enterprise Browser 版本 117.1.1.9 上无法按预期运行。[CTXBR-6181]
- 在已发布的应用程序中播放视频时，您可能会注意到视觉失真。安装了 Citrix Workspace 应用程序的系统的 GPU 不支持硬件解码时会出现此问题。[HDX-57621]

2309

新增功能

注意：

自本版本起，请确保 Microsoft Edge WebView2 Runtime 版本为 117 或更高版本。我们建议您安装最新版本以获取更新的功能以及与安全相关的修复。

本版本中增加了以下功能：

- [.NET 的其他必备条件](#)

- 增强的虚拟应用程序和桌面启动体验
- 在 Citrix Workspace 应用程序的系统托盘中添加了“故障排除”选项
 - 发送有关 Citrix Workspace 应用程序的反馈
- 来自 Citrix Workspace 应用程序中的可持续发展计划
- 使用命令行界面配置键盘布局同步
- 用于清理和安装 Citrix Workspace 应用程序的命令
- 增强了单点登录的域直通功能
- Citrix Workspace 应用程序的新安装程序简介 [技术预览版]
- 支持 EDT 有损协议 [技术预览版]
- 优化的 Microsoft Teams 的更新
- App Protection
 - 文件名的重要更新
 - 策略篡改检测
 - 在 DoubleHop 场景中使用 App Protection
- Citrix Enterprise Browser
 - 通过 Citrix Enterprise Browser 进行身份验证

.NET 的其他必备条件 除了 .NET Framework 4.8 外, 对于具有管理员权限的 x86 和 x64 系统, Citrix Workspace 应用程序还需要 x86 版本的 .NET Desktop Runtime 6.0。有关详细信息, 请参阅 [.NET 要求](#)。

增强的虚拟应用程序和桌面启动体验

注意:

自 Citrix Workspace 应用程序版本 2305.1 及更高版本起, 此功能通常适用于云应用商店, 自 2309 起, 适用于本地应用商店。

以前, 启动进度对话框对用户来说不直观。它使用户假设启动过程没有响应, 并且用户关闭了对话框, 因为通知消息是静态的。

改进后的应用程序和桌面启动体验信息更丰富、更新式, 并且在适用于 Windows 的 Citrix Workspace 应用程序上提供了用户友好的体验。此功能有助于让用户及时了解有关启动状态的相关信息。

有关详细信息, 请参阅[改善了虚拟应用程序和桌面的启动体验](#)。

在 **Citrix Workspace** 应用程序的系统托盘中添加了“故障排除”选项 引入故障排除选项是为了改善用户体验以及轻松地进行故障排除。可以右键单击位于屏幕右下角的系统托盘中的 Citrix Workspace 应用程序图标, 然后选择故障排除对其进行访问。

“故障排除”下的可用选项如下:

- 发送反馈
- 收集日志
- 检查配置
- 重置应用程序数据
- 帮助

发送有关 **Citrix Workspace** 应用程序的反馈 发送反馈选项允许您通知 Citrix 在使用 Citrix Workspace 应用程序过程中可能会遇到的任何问题。您也可以发送建议，以帮助我们改善您的 Citrix Workspace 应用程序体验。

有关详细信息，请参阅在 [Citrix Workspace 应用程序的系统托盘中](#) 添加了“故障排除”选项。

来自 **Citrix Workspace** 应用程序中的可持续发展计划 启用此功能后，当用户关闭虚拟桌面时，系统会提示您注销桌面会话。如果有 Windows 操作系统策略用于在没有用户登录时关闭 VM，则此功能可能有助于节省能源。

有关详细信息，请参阅来自 [Citrix Workspace 应用程序中的可持续发展计划](#)。

用于使用命令行界面配置键盘布局同步的命令 以前，您可以使用 GUI 或仅更新配置文件来配置键盘布局同步。在此版本中，引入了用于使用命令行界面配置键盘布局同步的新命令。

有关详细信息，请参阅[使用命令行界面配置键盘布局同步](#)。

用于清理和安装 **Citrix Workspace** 应用程序的命令 使用 `/CleanInstall` 命令清理之前卸载的所有剩余痕迹，例如文件和注册表值，然后全新安装新版本的 Citrix Workspace 应用程序。

例如：

```
1 CitrixWorkspaceApp.exe /CleanInstall
2 <!--NeedCopy-->
```

优化的 **Microsoft Teams** 的更新

即将推出的 **Microsoft Teams** 单窗口 EOL 2024 年 1 月 31 日，Microsoft 将在使用 VDI Microsoft Teams 优化时停用 Microsoft Teams 对单窗口用户界面的支持，仅支持多窗口体验。必须使用支持多窗口功能的 Citrix Virtual Apps and Desktops 和 Citrix Workspace 应用程序版本才能继续使用某些优化的 Microsoft Teams 功能。有关详细信息，请参阅[即将推出的 Microsoft Teams 单窗口 EOL](#)。

宣布弃用 **WebRTC** 中的 **SDP** 格式 (B 计划) Citrix 计划在未来版本中弃用 WebRTC 对当前 SDP 格式 (B 计划) 的支持。必须使用支持统一计划的 Citrix Workspace 应用程序版本才能继续使用某些优化的 Microsoft Teams 功能。有关详细信息，请参阅[宣布弃用 WebRTC 中的 SDP 格式 \(B 计划\)](#)。

App Protection

文件名的重要更新 在适用于 Windows 的 Citrix Workspace 应用程序的未来版本中，将按如下所示更新以下文件名：

现有文件名	新文件名
EntryProtect.dll	ctxapdotnet.dll
entryprotect.sys	ctxapdriver.sys
epclient32.dll	ctxapclient32.dll
epclient64.dll	ctxapclient64.dll
epinject.sys	ctxapinject.sys
epusbfilter.sys	ctxapusbfilter.sys
entryprotectdrv	ctxapdriver
epinject6	ctxapinject

这些文件默认安装在 `%ProgramFiles(x86)%\Citrix\ICA Client` 位置。

如果您已将上述任意文件名添加到环境中的允许列表中，请更新允许列表。

策略篡改检测 如果 App Protection 的反屏幕捕获和反键盘记录策略被篡改，策略篡改检测功能可防止用户访问虚拟应用程序或桌面会话。如果检测到策略篡改，虚拟应用程序或桌面会话将被终止，并显示以下错误消息：

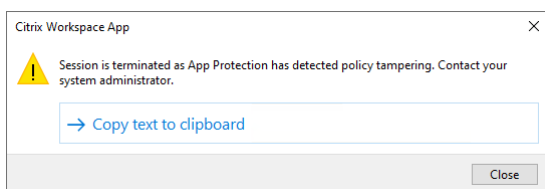

注意：

此功能仅在即将发布的 Citrix Virtual Apps and Desktops 版本发布后可用。

有关策略篡改检测功能的详细信息，请参阅[策略篡改检测](#)。

通过 **Citrix Workspace** 应用程序提供 **VDA** 的完整桌面共享功能 以前，启用 App Protection 后，将针对优化的 Microsoft Teams 禁用桌面共享，因为 App Protection 不允许您捕获屏幕。

自适用于 Windows 的 Citrix Workspace 应用程序版本 2309 及更高版本起，即使启用了 App Protection，也将为优化的 Microsoft Teams 启用桌面共享。

有关详细信息，请参阅与 [Microsoft Teams 的 HDX 优化的兼容性](#)。

在 **DoubleHop** 场景中使用 **App Protection** 双跃点场景中不支持 App Protection 功能。双跃点是指在 Citrix Virtual Desktops 会话中运行的 Citrix Virtual Apps 或 Virtual Desktops 会话。在双跃点场景中，您可以启动启用了 App Protection 策略的虚拟应用程序和桌面。但是，App Protection 功能并未应用。

现在，引入了 Windows 组策略，允许您在双跃点场景中阻止打开启用了 App Protection 策略的虚拟应用程序和桌面。有关启用阻止 **DoubleHop** 启动设置的详细信息，请参阅[启用“阻止 DoubleHop 启动”设置](#)。

Citrix Enterprise Browser 本版本包括基于 Chromium 版本 117 的 Citrix Enterprise Browser 版本 117.1.1.9。有关 Citrix Enterprise Browser 的详细信息，请参阅[Citrix Enterprise Browser](#) 文档。

通过 **Citrix Enterprise Browser** 进行身份验证 以前，如果 Citrix Workspace 应用程序的身份验证令牌已过期，您将无法使用 Enterprise Browser。必须切换到 Citrix Workspace 应用程序并重新进行身份验证才能继续使用 Enterprise Browser。

自适用于 Windows 的 Citrix Workspace 应用程序 2309 版本（对应于 Chromium 版本 117.1.1.9）起，仅当应用商店保持不变时，您才能在 Enterprise Browser 本身中进行身份验证。它还可确保对 Citrix Workspace 应用程序进行身份验证。此外，此功能还提供无缝登录体验。

注意：

- 此功能适用于 Workspace 应用商店。

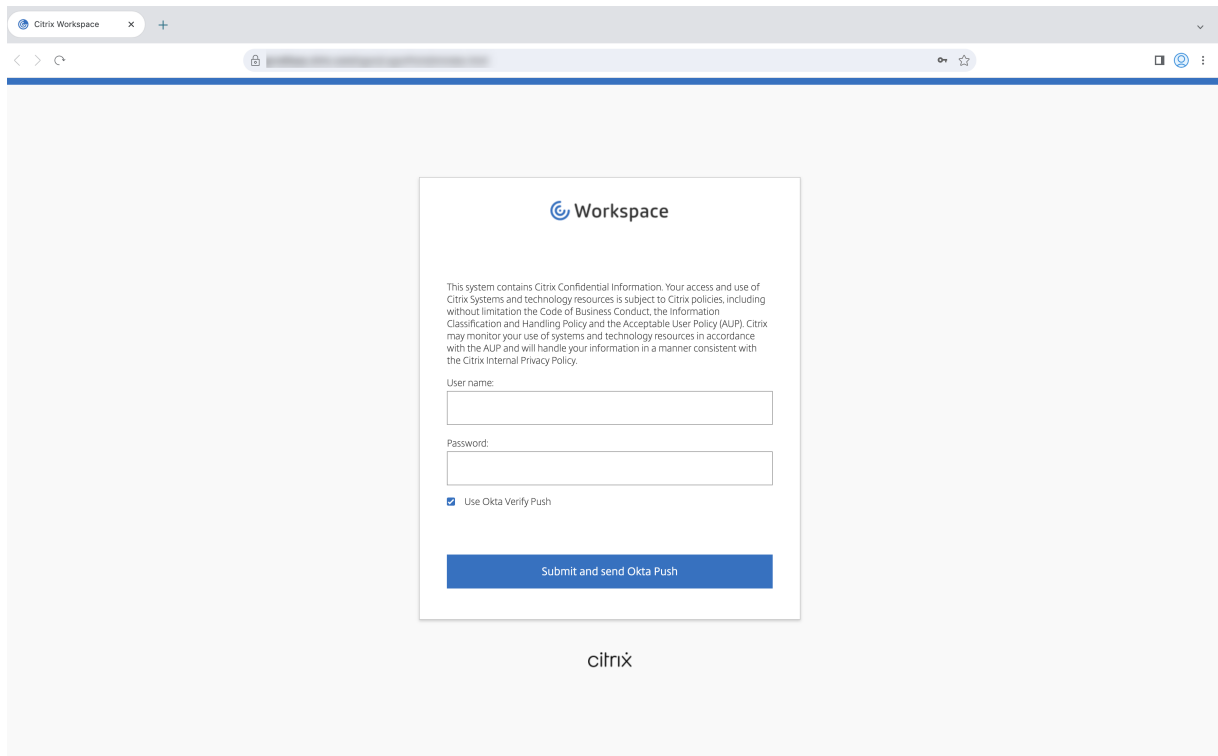

技术预览版

- Citrix Workspace 应用程序的新安装程序简介
- 支持 EDT 有损协议
- 增强了单点登录的域直通功能

有关技术预览版功能的完整列表，请参阅[技术预览版中的功能](#)页面。

已修复的问题

会话/连接

- 即使未在 Citrix Workspace 应用程序中添加任何帐户，自助服务可执行文件也可能运行。
[CVADHELP-23124]
- 尝试在配备八个以上显示器的端点上通过 Citrix Workspace 应用程序启动已发布的应用程序可能会失败，并显示以下错误消息：

此版本的 **Workspace** 不支持选定的加密。请与您的管理员联系。

[CVADHELP-20555]
- 通过 Citrix Gateway 连接时，如果存在高延迟，会话可能无法使用 EDT 进行连接并回退到 TCP。如果 HDX 自适应传输策略设置为诊断模式，会话可能无法启动。[HDX-49878]
- 使用**主机到客户端 URL 重定向**时，特定 URL 可能无法按预期在客户端上打开，并且可能在 VDA 上打开。出现此问题的原因是主机到客户端的内容重定向功能包括 ping 检查，以确保客户端可以实际到达正在重定向的 URL。如果 ping 检查失败，它将拒绝 URL 重定向请求，并且 URL 将在 VDA 上打开。应用此修复后，您可以阻止 ping 签入主机到客户端的重定向。
要防止 ping 签入主机到客户端重定向，请设置以下注册表项。

HKEY_LOCAL_MACHINE/SOFTWARE/Wow6432Node/Citrix/ICA Client/SFTA
名称：OverridePingCheck
类型：REG_DWORD
值：1

[CVADHELP-22824]
- 如果单击 Desktop Viewer 并持续调整已发布桌面的大小，会话可能会断开连接。[CVADHELP-22063]
- Citrix Workspace 应用程序安装完成后，使用 GPO 或命令行配置应用商店时，您可能会收到致命错误提示。
[CVADHELP-23345]
- 尝试使用“客户端自动重新连接”重新连接到某些非英语桌面版本可能会失败，并显示错误消息。[CVADHELP-22507]
- 当自助服务模式设置为 **False** 且启用了 Desktop Lock 功能时，您可能无法添加应用商店，也可能无法启动桌面。[CVADHELP-23052]

- 无法访问 Global App Config 服务器时，添加帐户可能会超时，您可能无法添加帐户。[CVADHELP-22999]
- 升级到 Citrix Workspace 应用程序版本 2112 或更高版本后，您可能无法使用 ICO SDK 中的 API 启动应用程序或桌面会话。[CVADHELP-22940]
- 当云应用商店与 StoreFront 集成时，您可能无法从 Citrix Workspace 启动应用程序或桌面。[CVADHELP-23606]

用户体验

- 尝试将.msg 文件从本地 Microsoft Outlook 复制并粘贴到已发布的资源管理器可能会失败。[CVADHELP-22542]
- 您可能无法使用单点登录功能登录 Citrix Workspace 应用程序，或者可能在云应用商店中看不到身份验证提示。以下情况下会出现此问题：首次通过 GPO 或命令行配置帐户时以及自助服务模式设置为 false 且启用了“Silent authentication to Citrix Workspace”（针对 Citrix Workspace 的无提示身份验证）策略时。[CVADHELP-22641]
- 从 Citrix Workspace 应用程序注销时，您可能无法从应用商店注销。如果您已将 `disableiconhide` 注册表值设置为“true”，则会出现此问题。[CVADHELP-22916]
- 尝试打开 Citrix Workspace 应用程序时，自助服务用户界面可能会意外关闭，您可能无法打开 Citrix Workspace 应用程序。仅当安装位置中缺少某些文件时才会出现此问题。[CVADHELP-22683]
- 打开桌面时，Desktop Viewer 名称可能会出现乱码。[CVADHELP-22925]
- 使用缓存重定向模式连接到桌面时，如果 ADC 高可用性出现故障，您可能无法使用“缓存重定向”模式重新连接到桌面。[CVADHELP-22881]
- 从 Citrix Workspace 应用程序版本 2305—2307 升级后，您可能无法创建桌面快捷方式。[CVADHELP-23429]、[CVADHELP-15550]
- 使用集成 Windows 身份验证访问 Web 服务器时，Web 站点内容可能无法在客户端上呈现，并且可能会回退到服务器端。BCR 代理配置设置为 DIRECT 模式时会出现此问题。[HDX-51739]
- 当您从 Citrix Workspace 应用程序注销并重新登录时，Citrix Workspace 应用程序无需输入登录凭据即可启动。仅当您使用自定义域登录 Citrix Workspace 应用程序时才会出现此问题。[RFWIN-31415]

系统异常

- wfica32.exe 进程可能会在用户会话期间意外退出。[CVADHELP-22249]、[CVADHELP-22234]
- 适用于 Windows 的 Citrix Workspace 应用程序 2212 版本可能无法遵循代理 PAC 文件中设置的条件。[CVADHELP-22503]

App Protection

- 在 Citrix Workspace 应用程序版本 2212 或更高版本中使用 Corsair K70 键盘时，可能会向启用了反键盘记录功能的窗口发送错误的击键。[CVADHELP-23157]

2307.1

新增功能

此版本解决了有助于改进整体性能和稳定性的问题。

已修复的问题

- 在 Microsoft Teams 中，当您共享屏幕或应用程序并调整其大小时，收件人（其他会议参与者）端显示的宽高比可能不正确。当您共享屏幕或使用贴靠窗口功能选项订购的应用程序时，也会出现此问题。[HDX-54395]

2307

新增功能

添加了对在经过优化的 **Microsoft Teams** 中播放短音的支持。之前，启用辅助铃声功能后，会反复播放哔哔声或通知等短音。例如，重复播放访客加入 Microsoft Teams 会议时播放的声音。唯一的解决方法是退出并重新启动 Microsoft Teams。此问题导致最终用户体验不佳。

在本版本中，Citrix Workspace 应用程序支持根据需要播放短音。此支持还启用了辅助铃声功能。

必备条件：

更新到最新版本的 Microsoft Teams。

注意：

只有在 Microsoft Teams 推出相应更新后，上述功能才可用。请查看 [CTX253754](#) 中的文档更新和公告。

Citrix Enterprise Browser 本版本包括基于 Chromium 版本 112 的 Citrix Enterprise Browser 版本 112.1.1.24。有关 Citrix Enterprise Browser 的详细信息，请参阅 [Citrix Enterprise Browser](#) 文档。

Citrix Enterprise Browser 快捷方式 自适用于 Windows 的 Citrix Workspace 应用程序 2307 版本起，管理员可以在开始菜单上配置和控制 Citrix Enterprise Browser 快捷方式的存在。

注意：

默认情况下，此设置对 Workspace 应用商店启用。

配置 IT 管理员可以通过以下方式之一配置 Citrix Enterprise Browser 快捷方式的存在：

- 组策略对象 (GPO)
- Global App Configuration Service (GACS)
- web.config.file。

备注:

- 所有配置方法的优先级都相同。启用其中任何一种方法都会启用该快捷方式。
- 如果您尚未配置该快捷方式，但有一个或多个 Workspace 应用商店，该快捷方式将自动启用。
- 对于最终用户，无论配置如何，如果用户将 Citrix Enterprise Enterprise Browser 快捷方式设置为收藏夹应用程序，则会显示该快捷方式。
- 要为 Workspace 应用商店禁用此功能，管理员必须在以下任一设置中应用以下设置：
 - set the **CEBShortcutEnabled** attribute to **false** in the **web.config** file.
 - disable the **Enable Citrix Enterprise Browser shortcut** property in GPO and GACS.

使用组策略对象

管理员可以使用启用 **Citrix Enterprise Browser** 快捷方式属性来控制 Citrix Enterprise Browser 快捷方式在“开始”菜单上是否显示。

注意:

通过 GPO 进行配置适用于 Workspace 和 StoreFront。

要启用 Citrix Enterprise Browser 快捷方式，请执行以下操作:

1. 通过运行 `gpedit.msc` 打开 Citrix Workspace 应用程序组策略对象管理模板。
2. 在计算机配置节点下，转至管理模板 > **Citrix** 组件 > **Citrix Workspace** > **Citrix Enterprise Browser**。
3. 选择启用 **Citrix Enterprise Browser** 快捷方式选项。

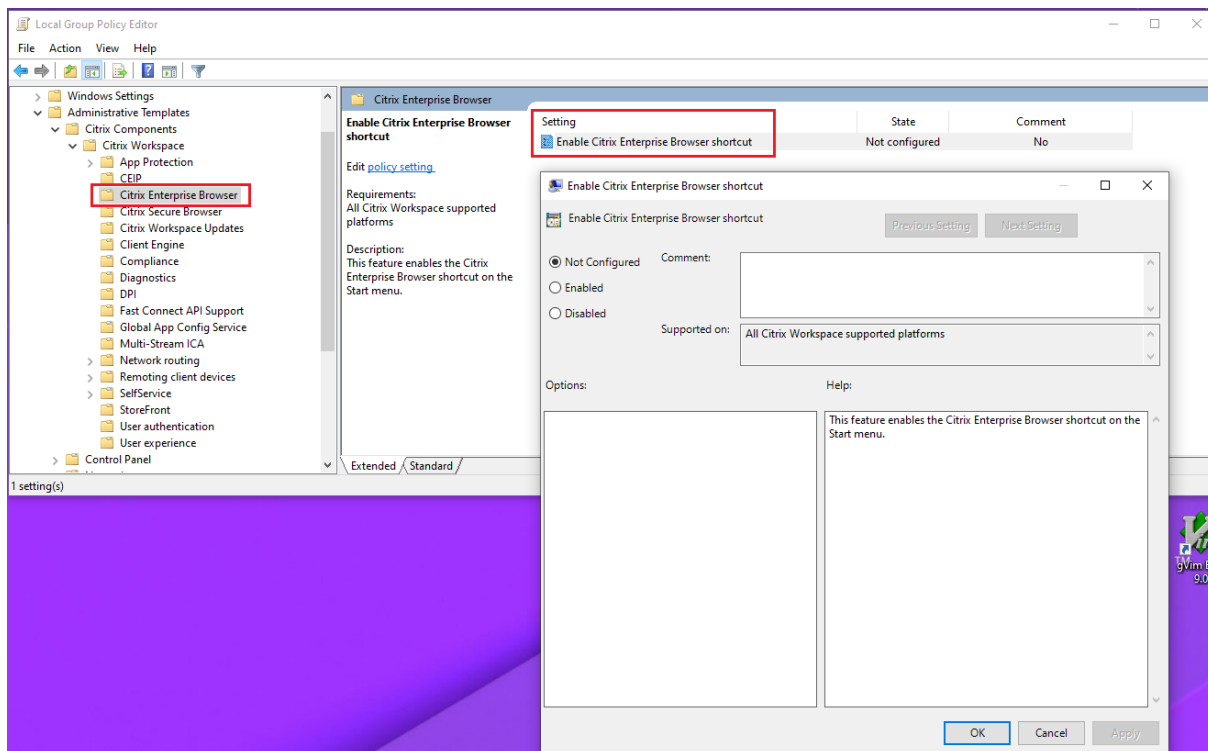

有关如何使用 GPO 的详细信息，请参阅[组策略对象管理模板](#)页面。

Global App Configuration Service (GACS)

导航到 **Workspace 配置 > 应用程序配置 > Citrix Enterprise Browser**，然后启用 **Citrix Enterprise Browser** 快捷方式。

有关如何使用 GACS UI 的详细信息，请参阅 Citrix Enterprise Browser 文档中的[用户界面](#)一文。

注意：

这种配置方式适用于 Workspace 和 StoreFront。

web.config 文件：

在属性下启用 **CEBShortcutEnabled** 属性。

```
1 <properties>
2
3     <property name="CEBShortcutEnabled" value="True" />
4
5 </properties>
6 <!--NeedCopy-->
```

注意：

通过 **web.config** 配置适用于 StoreFront。

使用 web.config：

要启用 Citrix Enterprise Browser 快捷方式，请执行以下操作：

1. 使用文本编辑器打开 web.config 文件，该文件通常位于 **C:\inetpub\wwwroot\Citrix\Roaming directory**。
2. 在该文件中找到用户帐户元素（您的部署的帐户名称为 Store）
例如：<account id=... name="Store">
3. 在 </account> 标记之前，导航到该用户帐户的属性并添加以下内容：

```
1 <properties>
2
3     <property name="CEBShortcutEnabled" value="True" />
4
5 </properties>
6 <!--NeedCopy-->
```

下面是 **web.config** 文件的示例：

```
1 <account>
2
3     <clear />
```

```
4
5     <account id="d1197d2c-ac82-4f13-9346-2ee14d4b0202" name="
      F84Store"
6
7     description="" published="true" updaterType="Citrix"
      remoteAccessType="None">
8     <annotatedServices>
9     <clear />
10    <annotatedServiceRecord serviceRef="1__Citrix_F84Store">
11        <metadata>
12            <plugins>
13                <clear />
14            </plugins>
15            <trustSettings>
16                <clear />
17            </trustSettings>
18            <properties>
19                <property name="CEBShortcutEnabled" value="True
                " />
20            </properties>
21        </metadata>
22    </annotatedServiceRecord>
23 </annotatedServices>
24 <metadata>
25     <plugins>
26         <clear />
27     </plugins>
28     <trustSettings>
29         <clear />
30     </trustSettings>
31     <properties>
32         <clear />
33     </properties>
34 </metadata>
35 </account>
36
37 <!--NeedCopy-->
```

已修复的问题

- 在适用于 Windows 的 Citrix Workspace 应用程序版本 2212 及更高版本中，在自定义 Web 应用商店中首次启动启用了反屏幕捕获的虚拟桌面在以下情况下不受保护：如果您尚未选中安装后启动 **App Protection** 复选框，则启动虚拟桌面。桌面受到保护，免受后续启动的影响。[CVADHELP-23189]
- 由于 wfica32.exe 中可能出现故障，Citrix Workspace 应用程序会话可能会断开连接。此问题很少发生，您可能会收到事件 ID 为 1000 的错误消息。[CVADHELP-23341]
- 当您从适用于 Windows 的 Citrix Workspace 应用程序版本 2303 或更高版本访问 Linux VDA 时，Wfica32.exe 可能会失败。当会话长时间处于打开状态时会出现此问题。[CVADHELP-23037]
- 如果您使用 Citrix Workspace 应用程序版本 2305.1 或更早版本根据您的组织对应用程序进行个性化设置，则品牌个性化可能无法反映出来。出现此问题的原因是最近在 Citrix Workspace 应用程序中完成了证书更新。

[RFWIN-30798]

2305.1

新增功能

增强的虚拟应用程序和桌面启动体验

注意：

此功能通常适用于云应用商店，对本地应用商店为技术预览版。

以前，启动进度对话框对用户来说不直观。它使用户假设启动过程没有响应，并且用户关闭了对话框，因为通知消息是静态的。

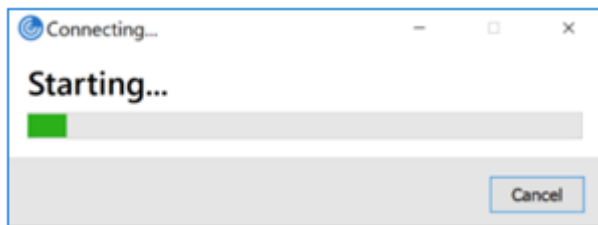

改进后的应用程序和桌面启动体验信息更丰富、更新式，并且在适用于 Windows 的 Citrix Workspace 应用程序上提供了用户友好的体验。此功能有助于让用户及时了解有关启动状态的相关信息。通知显示在屏幕的右下角。

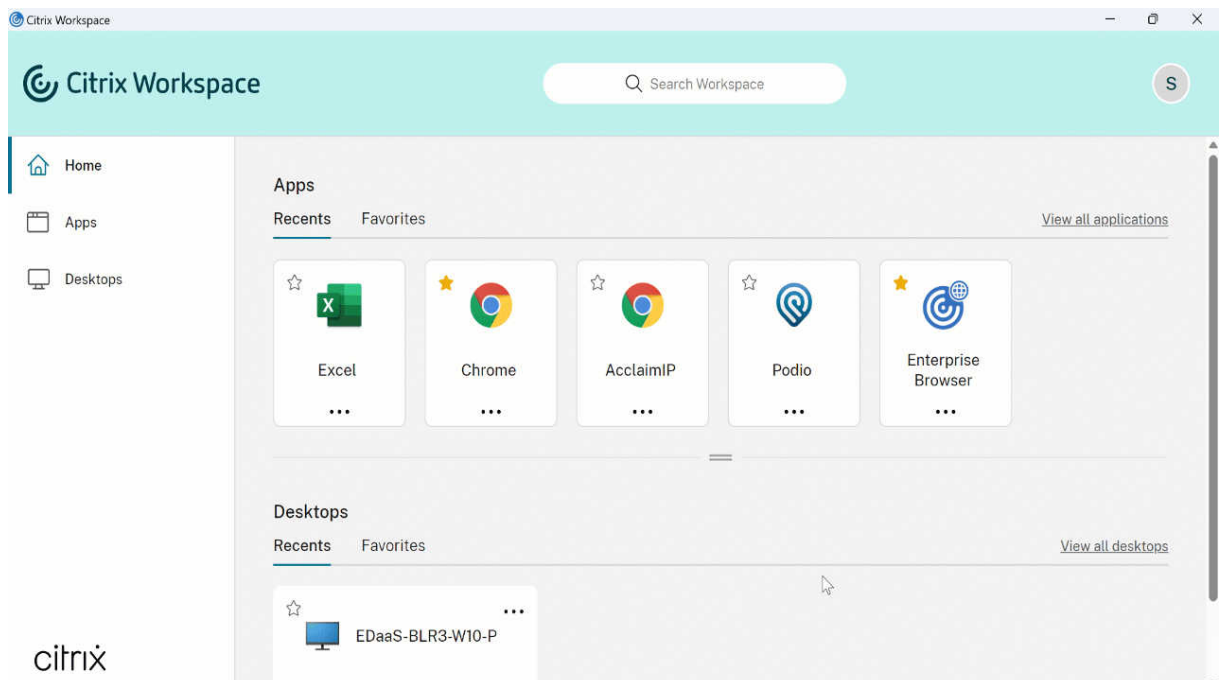

用户可以查看有关启动进度的有意义的通知，而不仅仅是微调器。如果正在启动并且用户尝试关闭浏览器，则会显示一条警告消息。

自适用于 Windows 的 Citrix Workspace 应用程序 2305.1 起，此功能在云会话中默认处于启用状态。

可以使用 StoreFront（本地）会话的注册表项启用此功能。有关详细信息，请参阅[改善了虚拟应用程序和桌面的启动体验](#)。

注意：

技术预览版可供客户在其非生产环境或有限生产环境中进行测试，并为客户提供共享反馈的机会。Citrix 不接受功能预览版的支持案例，但欢迎提供改进这些功能的反馈。Citrix 可能会根据反馈的严重性、紧迫性和重要性对反馈执行操作。建议不要在生产环境中部署 Beta 版本。

可以通过 [Podio](#) 提供有关此功能的反馈。

跟踪 Storebrowse 命令状态 您可以在文件中跟踪 Storebrowse 命令的执行状态。要跟踪成功状态，请在 `-f launch` 命令中提供一个唯一的文件名。此命令使用您提供的名称生成一个文件。失败状态存在于 `ica.error` 文件中，该文件是自动创建的。

注意：

请务必使用 `-f launch` 命令为文件名添加 `.ica` 扩展名。否则，不会生成该文件。

用于跟踪成功和失败的文件已存在于 `%LOCALAPPDATA%\citrix\selfservice\cache`，您可以根据需要监视这些文件。

默认情况下，此增强功能处于启用状态。

下面是使用带 `-f` 选项的启动命令的示例：

```
1 -launch -f <uniqueFileName.ica> "launchcommandline"  
2 For example:  
3 SelfService.exe storebrowse -launch -f uniqueFileName.ica -s store0-5  
   c3ec017 -CitrixID store0-5c3ec017@@a9a8e3ac-099d-4577-b84e-  
   e33d0695df39.Notepad -ica "https://cwawiniwstest.cloudburrito.com/  
   Citrix/Store/resources/v2/  
   YTLh0GUzYWMtMDk5ZC00NTc3LWI4NGUtZTMzZDA2OTVkJm5Lk5vdGVwYWQ-/launch/  
   ica" -cmdline  
4  
5 <!--NeedCopy-->
```

支持 StoreFront 应用商店的新式验证方法 适用于 Windows 的 Citrix Workspace 应用程序 2305.1 支持 StoreFront 应用商店的新式验证。可以使用下面的任何一种方式向 Citrix StoreFront 应用商店进行身份验证：

- 使用 Windows Hello 和 FIDO2 安全密钥。有关详细信息，请参阅[其他身份验证方式](#)。
- 从 Azure Active Directory (AAD) 作为身份提供程序的已加入 AAD 的计算机单点登录到 Citrix StoreFront 应用商店。有关详细信息，请参阅[其他身份验证方式](#)。
- Workspace 管理员可以为对 Citrix StoreFront 应用商店进行身份验证的用户配置和强制执行 Azure Active Directory 条件访问策略。有关详细信息，请参阅[支持 Azure AD 中的条件访问](#)。

必须使用 Microsoft Edge WebView2 作为底层浏览器进行直接 StoreFront 和网关身份验证，才能启用此功能。

注意：

请确保 Microsoft Edge WebView2 Runtime 版本为 102 或更高版本。

可以使用 Global App Config Service 和组策略对象 (GPO) 模板为 StoreFront 应用商店启用新式验证方法。有关详细信息，请参阅[支持 StoreFront 应用商店的新式验证方法](#)部分。

在 **Azure AD** 中支持 **200** 多个组 在本版本中，属于 200 多个组的 Azure AD 用户可以查看分配给该用户的应用程序和桌面。以前，同一用户无法查看这些应用程序和桌面。

注意：

用户必须从 Citrix Workspace 应用程序注销并重新登录才能启用此功能。

App Protection

反键盘记录增强功能 通过此增强功能，如果满足以下条件之一，则会在身份验证和自助服务插件 (SSP) 屏幕上启用反键盘记录：

- 您已使用以下任一方式启用了 App Protection：
 - 在安装过程中选中启动 **App Protection** 复选框。
 - 使用 `startappprotection` 命令行参数启动 App Protection 组件。
- 如果您尚未在安装过程中选中启动 **App Protection** 复选框或者尚未使用 `startappprotection` 命令行参数，则在启动第一个受保护的资源后将启用反键盘记录保护。

注意：

Global App Configuration Service (GACS) 和组策略对象 (GPO) 设置会覆盖上述行为。例如，如果您对这些屏幕禁用了 GACS 或 GPO 策略，则在身份验证和 SSP 屏幕上未启用反键盘记录。

文件名的重要更新 在适用于 Windows 的 Citrix Workspace 应用程序的未来版本中，将更新以下文件名：

- EntryProtect.dll
- entryprotect.sys
- epclient32.dll
- epclient64.dll
- epinject.sys
- eusbfilter.sys
- entryprotectdrv

- epinject6

这些文件安装在 `%ProgramFiles(x86)%\Citrix\ICA Client\` 上。

如果您已将这些文件中的任意名称添加到环境中的允许列表中，请在宣布新文件名时更新允许列表。

Citrix Enterprise Browser 本版本包括基于 Chromium 版本 105 的 Citrix Enterprise Browser 版本 105.1.1.27。有关 Citrix Enterprise Browser 的详细信息，请参阅 [Citrix Enterprise Browser](#) 文档。

支持浏览器扩展程序 您可以以安全的方式将管理员提供的扩展程序添加到 Citrix Enterprise Browser。管理员可以部署、管理和控制扩展程序。最终用户可以根据需要在 `citrixbrowser://extensions` 下查看和使用该扩展程序。有关更多设置，请参阅 [Global App Configuration Service](#)。

有关如何配置的详细信息，请参阅[支持浏览器扩展程序](#)。

修改内部 Web 和 SaaS 应用程序上的 SPA 策略实施 此功能增强了 Web 和 SaaS 应用程序上的安全策略的实施。当 Web 页面和 Web 页面内的 iframe 有不同的策略时，我们现在有了更严格的策略实施，所有策略的合并将应用到整个 Web 页面，包括 iframe。但是，水印仅应用到 Web 页面。

使用 Global App Config Service 管理 Citrix Enterprise Browser 管理员可以使用适用于 Citrix Workspace 的 Global App Configuration Service (GACS)，通过集中管理的服务提供 Citrix Enterprise Browser 设置。

Global App Configuration Service 旨在让管理员轻松配置 Citrix Workspace 和管理 Citrix Workspace 应用程序设置。此功能允许管理员使用 Global App Configuration Service 将各种设置或系统策略应用到特定应用商店中的 Citrix Enterprise Browser。管理员现在可以使用 API 或 GACS 管理用户界面配置和管理以下 Citrix Enterprise Browser 设置：

- “Enable CEB for all apps”（为所有应用程序启用 CEB） - 将 Citrix Enterprise Browser 设为用于从 Citrix Workspace 应用程序打开 Web 和 SaaS 应用程序的默认浏览器。
- “Enable save passwords”（启用保存密码） - 允许或拒绝最终用户保存密码。
- “Enable incognito mode”（启用隐身模式） - 启用或禁用隐身模式。
- “Managed Bookmarks”（托管书签） - 允许管理员将书签推送到 Citrix Enterprise Browser。
- “Enable developer tools”（启用开发人员工具） - 在 Enterprise Browser 中启用或禁用开发人员工具。
- “Delete browsing data on exit”（退出时删除浏览数据） - 允许管理员配置 Citrix Enterprise Browser 在退出时删除哪些数据。
- “Extension Install Force list”（扩展程序安装强制列表） - 允许管理员在 Citrix Enterprise Browser 中安装扩展程序。
- “Extension Install Allow list”（扩展程序安装允许列表） - 允许管理员配置用户可以添加到 Citrix Enterprise Browser 的扩展程序的允许列表。此列表使用 Chrome 网上应用店。

有关详细信息，请参阅[使用 Global App Configuration Service 管理 Citrix Enterprise Browser](#)。

备注:

- 名称和值对区分大小写。
- [Global App Configuration Service](#) 中的所有浏览器设置都属于以下类别:

```
1 {
2
3   "category": "browser",
4   "userOverride": false,
5   "assignedTo": [
6     "AllUsersNoAuthentication"
7   ]
8 }
9
10
11 <!--NeedCopy-->
```

- 管理员也可以将这些设置应用到非托管设备。有关详细信息, 请参阅 [Global App Configuration Service](#) 文档。

用户界面

要通过 GACS 管理用户界面配置 Citrix Enterprise Browser, 请执行以下操作:

1. 使用您的凭据登录 citrix.cloud.com。

注意:

有关创建 Citrix Cloud 帐户的分步说明, 请参阅[注册 Citrix Cloud](#) 一文。

2. 进行身份验证后, 单击左上角的菜单按钮, 然后选择 **Workspace 配置** 配置。

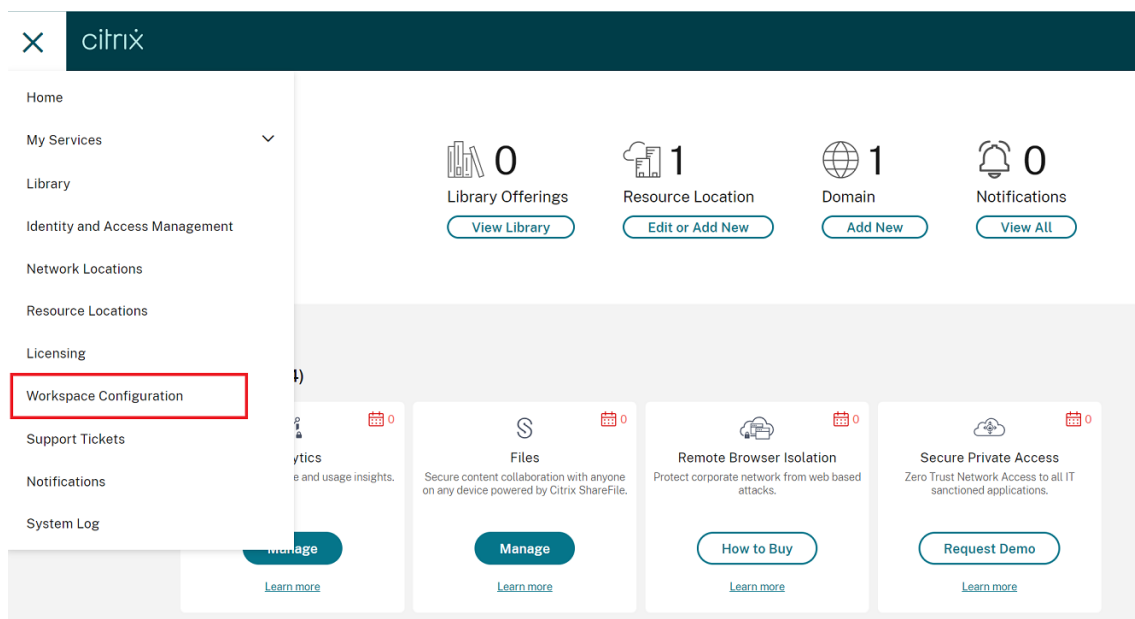

此时将出现 **Workspace** 配置屏幕。

3. 单击应用程序配置 > **Citrix Enterprise Browser**。

现在，您可以配置、修改和发布 Citrix Enterprise Browser 功能设置。

有关详细信息，请参阅[使用 Global App Configuration Service 管理 Citrix Enterprise Browser](#)。

技术预览版

- 来自 Citrix Workspace 应用程序中的可持续发展计划

有关技术预览版功能的完整列表，请参阅[技术预览版中的功能](#)页面。

已修复的问题

- 当 `AllowAddStore` 参数设置为 `N` 值并使用组策略对象 (GPO) 或命令行接口添加 HTTP 应用商店时，您可能会收到以下错误消息：
“无法连接到服务器” [CVADHELP-22184]
- 在桌面上使用 Workspace Environment Management (WEM) 转换器时，系统可能会要求您下载、运行和打开 ICA 文件，而非自动打开桌面。Citrix Workspace 应用程序版本 2209、2212 和 2302 会出现此问题。 [CVADHELP-22318]
- 即使在注册表项 `HKEY_LOCAL_MACHINE\SOFTWARE\Policies\Citrix\Dazzle\` 下将 `PutShortcutsOnDesktop` 的值设置为 `False` 之后，在桌面上创建的图标仍可能处于启用状态。 [CVADHELP-15550]
- 即使没有打开任何受保护的应用程序或桌面，您也可能无法使用第三方应用程序 Pega Robot Studio。安装启用了 App Protection 的 Citrix Workspace 应用程序时会出现此问题。 [CVADHELP-21146]
- 如果 Windows 10 操作系统以非英语语言安装，Citrix Workspace 应用程序可能无法访问该操作系统的本地应用程序。 [CVADHELP-21986]
- 在已发布的桌面上打开的 Citrix Workspace 应用程序冻结时，在已发布的桌面上运行的已发布的应用程序可能无法启动。`receiver.exe` 文件内出现死锁时会出现此问题。 [CVADHELP-21604]
- 当您登录 Citrix Workspace 应用程序时，可能不会显示与通过 GPO 或命令行配置的多个帐户对应的应用程序和桌面。`Computer\HKEY_LOCAL_MACHINE\Software\wow6432Node\Citrix\Dazzle` 下 `CurrentAccount` 的注册表项值设置为 `AllAccount` 时会出现此问题 [CVADHELP-21124]
- 当屏幕上没有受保护的应用程序时，您可能无法使用 Print Screen 键 (PrtSc) 截取屏幕截图。在 Citrix Workspace 应用程序上为自助服务启用了 App Protection 时会出现此问题。 [CVADHELP-21979]
- 对于云应用商店，您可能无法使用重定向的 URL 添加帐户。 [CVADHELP-22438]

- 升级到适用于 Windows 的 Citrix Workspace 应用程序 2203 LTSR 后，您可能会看到白屏。当您首次添加和配置应用商店并同时刷新和打开 SelfService UI 时会出现此问题。[CVADHELP-22696]
- 有时，您可能无法从 Citrix Workspace 应用程序版本 2305 启动虚拟桌面。您可能还会注意到会话无提示退出，会话断开连接并出现灰屏，或者会话失败并显示错误消息：“SSL Error 27: No local security certificates could be loaded.”（SSL 错误 27: 无法加载本地安全证书。）[CVADHELP-23095]
- 在启用了 App Protection 的情况下安装适用于 Windows 的 Citrix Workspace 应用程序 2212、2202 或 2303 版本时，安装可能会间歇性失败并显示以下错误消息：
“无法安装服务 ‘@C:\Program Files (x86)\Citrix\ICA Client esources.dll, -104’ (appprotectionsvc)。Verify that you have sufficient privileges to install system services.”（无法安装服务“Citrix XenServer Windows Management Agent” (XenSvc)。请验证您是否具有足够的权限来安装系统服务。）
[CVADHELP-21995]
- 如果您在还原会话对话框中进行任何鼠标交互（鼠标操作或移动），Citrix Workspace 应用程序可能会停止响应。从 Citrix Workspace 应用程序版本 2302–2303 升级时，如果之前有断开连接的会话，则会出现此问题。[RFFWIN-29663]
- 您可能会注意到，即使使用代理自动配置 (PAC) 文件配置了代理，自动更新期间的 HTTP 请求也会发送到内容交付网络 (CDN)。[RFFWIN-29203]
- 启用了用于 **StoreFront** 身份验证的 **Microsoft Edge WebView** 策略时，如果登录需要 HTTP 身份验证（基本身份验证或代理身份验证），而非询问用户凭据，Edge WebView 浏览器身份验证窗口可能会关闭。[RFFWIN-30061]
- 当桌面在全屏模式下打开时，您可能无法在 Desktop Viewer 的连接屏幕上看到打开的虚拟桌面的名称。[RFFWIN-29875]
- Windows 11 控制面板上会出现一个额外的没有默认 Citrix Workspace 应用程序图标的 Citrix Workspace 条目。[APPP-1263]
- 在启用了 App Protection 的情况下安装 Citrix Workspace 应用程序时，“网络连接属性”（在“控制面板”中）中的名称可能已损坏。[APPP-1242]

2303

新增功能

配置浏览器内容重定向叠加浏览器临时数据存储的路径 自 Citrix Workspace 应用程序 2303 版本起，要求您为基于 Chromium Embedded Framework (CEF) 的浏览器配置临时数据存储路径。

有关详细信息，请参阅[配置浏览器内容重定向叠加浏览器临时数据存储的路径](#)。

支持 **StoreFront** 应用商店的新式验证方法 适用于 Windows 的 Citrix Workspace 应用程序 2303 支持 StoreFront 应用商店的新式验证。可以使用下面的任何一种方式向 Citrix StoreFront 应用商店进行身份验证：

- 使用 Windows Hello 和 FIDO2 安全密钥。有关详细信息，请参阅[其他身份验证方式](#)。
- 从 Azure Active Directory (AAD) 作为身份提供程序的已加入 AAD 的计算机单点登录到 Citrix StoreFront 应用商店。有关详细信息，请参阅[其他身份验证方式](#)。
- Workspace 管理员可以为对 Citrix StoreFront 应用商店进行身份验证的用户配置和强制执行 Azure Active Directory 条件访问策略。有关详细信息，请参阅[支持 Azure AD 中的条件访问](#)。

必须使用 Microsoft Edge WebView2 作为底层浏览器进行直接 StoreFront 和网关身份验证，才能启用此功能。

注意：

请确保 Microsoft Edge WebView2 Runtime 版本为 102 或更高版本。

可以使用 GPO 模板为 StoreFront 应用商店启用新式验证方法。有关详细信息，请参阅[支持 StoreFront 应用商店的新式验证方法](#)部分。

改善了优化的 **Microsoft Teams** 视频会议通话体验 自本版本起，默认情况下，对优化的 Microsoft Teams 视频会议通话启用联播支持。有了这种支持，通过调整到适当的分辨率以便为所有呼叫者提供最佳通话体验，可以改善跨不同端点的视频会议通话的质量和体验。

通过这种改进的体验，每个用户都可以提供分辨率不同（例如 720p、360p 等）的多个视频流，具体取决于多种因素，包括端点能力、网络条件等。然后，接收端点会请求其能够处理的最大质量分辨率，从而为所有用户提供最佳视频体验。

注意：

此功能仅在 Microsoft Teams 推出更新后可用。有关 ETA 的信息，请转至 <https://www.microsoft.com/> 并搜索 Microsoft 365 路线图。Microsoft 推出此更新时，您可以查看 [CTX253754](#) 以获取文档更新和公告。

App Protection 的增强功能：反 DLL 注入 作为 App Protection 的一部分，我们现在有一项安全增强功能，可帮助保护 Citrix Workspace 应用程序免受某些未经授权的动态链接库 (DLL) 或不可信模块的侵害。如果注入了此类不可信模块，Citrix Workspace 应用程序会检测到这些干预措施并停止加载这些模块。

可以为以下组件启用反 DLL 注入：

- Citrix 身份验证管理器
- Citrix Workspace 应用程序用户界面
- Citrix Virtual Apps and Desktops

有关详细信息，请参阅 [App Protection](#) 文档。

免责声明：

此功能通过筛选对底层操作系统所需功能（加载 DLL 所需的特定 API 调用）的访问来发挥作用。这样做意味着它甚至可以提供保护，使其免受某些自定义和专门构建的黑客工具的侵害。但是，随着操作系统的发展，加载 DLL 的

新方法可能会出现。虽然我们会继续识别和解决这些问题，但我们无法保证在特定配置和部署中提供充足的保护。

Citrix Enterprise Browser 本版本包括基于 Chromium 版本 109 的 Citrix Enterprise Browser 版本 109.1.1.29。有关 Citrix Enterprise Browser 的详细信息，请参阅 [Citrix Enterprise Browser](#) 文档。

StoreFront 支持 Secure Private Access 作为管理员，您现在可以使用 Secure Private Access 解决方案在 StoreFront 中配置 Web 和 SaaS 应用程序。管理员配置应用程序后，最终用户可以使用具有增强的安全性的 Citrix Enterprise Browser 打开 Web 和 SaaS 应用程序。

有关详细信息，请参阅 Citrix Secure Private Access 文档中的[本地 Secure Private Access](#)。

技术预览版

- 适用于 WebEx 插件的客户端应用程序管理

有关技术预览版功能的完整列表，请参阅[技术预览版中的功能](#)页面。

已修复的问题

- 发布的 URL 通过 Citrix Enterprise Browser 而非设备的默认浏览器打开。 [CTXBR-4718]
- 在无权主动访问外部站点的环境中使用 SSON 时，枚举应用程序和启动应用程序或桌面时可能会遇到延迟。自 Citrix Workspace 应用程序版本 2210.5 以及 Citrix Workspace 应用程序版本 2203 CU2 以后，就会出现此问题。 [CVADHELP-21786]
- 当您从 Citrix Workspace 打开应用程序时，wfica32.exe 进程可能会意外停止并提示错误消息。仅当您启用了自适应音频功能时才会出现此问题。 [CVADHELP-20999]
- 当您使用 PowerShell 脚本在远程计算机上安装 Citrix Workspace 应用程序 2212 时，Citrix Workspace 应用程序安装程序可能会停止。此问题发生在远程计算机上开始安装之前。 [CVADHELP-22278]
- 当您尝试通过组策略对象 (GPO) 或命令行配置多个应用商店时，其中一个应用商店可能未完全配置。 [CVADHELP-22034]
- 屏幕可能会在左上角显示身份验证弹出窗口，而非显示在中央位置。 [CVADHELP-21835]
- 在将应用商店身份验证令牌设置为 **true** 的情况下添加应用商店后，Citrix Workspace 可能会在白屏上变得无响应，并且应用商店身份验证令牌设置为 **false**。 [CVADHELP-21582]
- 当 VPN 断开连接或重新连接时，尝试访问适用于 Windows 的 Citrix Workspace 应用程序可能会失败。 [CVADHELP-21662]
- 当您使用 Microsoft Teams 从 HP EliteBook G6 端点共享屏幕时，可能会看到红色窗口而非红色边框。 [CVADHELP-20763]

- 您可能无法在 Bloomberg 键盘 5 或 Bloomberg 键盘 2013 上使用 Bloomberg 终端应用程序。在启用了 App Protection 功能的系统中安装 Citrix Workspace 应用程序版本 2302 时会出现此问题。[CVADHELP-22221]
- 启动已发布的应用程序时，该应用程序可能会在不可见状态下打开。[CVADHELP-21618]
- 运行自助服务时，`msedgewebview2.exe` 进程可能会导致 CPU 使用率过高。[CVADHELP-21610]
- 由于存在对应用商店证书的证书吊销检查请求，添加应用商店可能会出现延迟。解决方法是，您可以使用以下注册表跳过检查证书吊销情况：

路径：HKEY_LOCAL_MACHINE/Software/wow6432node/Citrix/Receiver

名称：SkipStoreCertificateRevocationCheck

类型：DWORD

值：1

或

路径：HKEY_CURRENT_USER/Software/Citrix/Receiver

名称：SkipStoreCertificateRevocationCheck

类型：DWORD

值：1

[CVADHELP-21931]

- 重新连接桌面时，窗口的位置和大小可能不会保持不变。当桌面处于窗口模式并使用非主显示器时会出现此问题。[HDX-44997]
- 当桌面处于正常分辨率和 DPI 时，**Desktop Viewer** 工具栏可能会覆盖屏幕。[HDX-45206]
- 在多会话场景中，当您打开第二个会话时，该会话可能会隐藏在第一个会话的后面。此外，第二个会话的 Citrix Workspace 应用程序图标可能不在任务栏上。[RFWIN-29773]

2302

新增功能

改进了虚拟应用程序和桌面的重新连接体验 此版本在重新连接到已断开连接的虚拟应用程序和桌面时提供了增强的用户体验。

当 Citrix Workspace 应用程序尝试刷新断开连接的 Citrix Workspace 应用程序或作为 Workspace 控制功能的一部分启动新虚拟应用程序或桌面时，会出现以下提示：

Restore session?

You have one or more apps/desktops running from the previous session in Citrix Workspace app. Would you like to restore them?

Remember my preference

仅当 Global App Configuration Service 中的显示重新连接会话的重新连接提示设置为 true 时，才会出现此提示。

单击还原进行重新连接以打开新的和断开连接的虚拟应用程序和桌面。如果您只想启动新选定的应用程序和桌面，请单击取消。

也可以选择记住我的首选项，在下次登录时应用选定的首选项。

之前的新还原会话？ 仅在以下情况下才会出现提示：

- 用户尝试启动属于工作区应用商店的应用程序，
- 没有为 Workspace 控制功能配置管理员策略或应用程序配置设置，
- Workspace 控制重新连接选项在客户端上设置为默认值。

注意：

重新连接选项中的重新连接设置优先于在对话框中设置的首选项。有关详细信息，请参阅[使用“高级首选项”对话框配置重新连接选项](#)。

Zoom 插件的客户端应用程序管理 现在，您可以使用客户端应用程序管理功能管理 Zoom 插件。

有关详细信息，请参阅[Zoom 插件的客户端应用程序管理](#)。

支持 **StoreFront** 应用商店的新式验证方法 [技术预览版] 自本版本起，适用于 Windows 的 Citrix Workspace 应用程序支持 StoreFront 应用商店的新式验证方法。可以使用下面的任何一种方式向 Citrix StoreFront 应用商店进行身份验证：

- 使用 Windows Hello 和 FIDO2 安全密钥。有关详细信息，请参阅[其他身份验证方式](#)。

- 从 Azure Active Directory (AAD) 作为身份提供程序的已加入 AAD 的计算机单点登录到 Citrix StoreFront 应用商店。有关详细信息，请参阅[其他身份验证方式](#)。
- Workspace 管理员可以为对 Citrix StoreFront 应用商店进行身份验证的用户配置和强制执行 Azure Active Directory 条件访问策略。有关详细信息，请参阅[支持 Azure AD 中的条件访问](#)。

必须使用 Microsoft Edge WebView2 作为底层浏览器进行直接 StoreFront 和网关身份验证，才能启用此功能。

注意：

请确保 Microsoft Edge WebView2 Runtime 版本为 102 或更高版本。

可以使用 GPO 模板为 StoreFront 应用商店启用新式验证方法。有关详细信息，请参阅[支持 StoreFront 应用商店的新式验证方法](#)部分。

注意：

技术预览版可供客户在其非生产环境或有限生产环境中进行测试，并为客户提供共享反馈的机会。Citrix 不接受功能预览版的支持案例，但欢迎提供改进这些功能的反馈。Citrix 可能会根据反馈的严重性、紧迫性和重要性对反馈执行操作。建议不要在生产环境中部署 Beta 版本。

可以通过 [Podio 表单](#) 提供有关此功能的反馈。

更新了优化后的 **Microsoft Teams** 的音频设备选择行为 自本版本起，当您更改端点上的声音设置中的默认音频设备时，Citrix VDI 中经过优化的 Microsoft Teams 会更改当前的音频设备选择以匹配端点默认值。

但是，如果您在 Microsoft Teams 中明确选择了设备，您的选择将优先，并且不遵循端点默认值。在清除 Microsoft Teams 缓存之前，您的选择持续不变。

App Protection 增强功能 自本版本起，适用于 Windows 的 Citrix Workspace 应用程序允许您使用 Global App Configuration 为身份验证和自助服务插件配置 App Protection。以前，您只能使用组策略对象配置这些组件。

如果您使用 Global App Configuration Service 启用反键盘记录和反屏幕捕获功能，这些功能将同时适用于身份验证和自助服务插件。

注意：

Global App Configuration Service 配置不适用于虚拟应用程序、虚拟桌面、Web 应用程序和 SaaS 应用程序。这些资源将继续使用 Delivery Controller 和 Citrix Secure Private Access 进行控制。有关详细信息，请参阅“App Protection”文档中的[配置](#)部分。

有关详细信息，请参阅 [App Protection 增强功能](#)部分。

Citrix Enterprise Browser 本版本包括基于 Chromium 版本 108 的 Citrix Enterprise Browser 版本 108.1.1.97。有关 Citrix Enterprise Browser 的详细信息，请参阅 [Citrix Enterprise Browser](#) 文档。

通过 **Citrix Enterprise Browser** 打开所有 **Web** 和 **SaaS** 应用程序 在本版本的 Enterprise Browser 中（在适用于 Windows 的 Citrix Workspace 应用程序中），Citrix Workspace 应用程序中可用的所有内部 Web 应用程序和外部 SaaS 应用程序都将在 Citrix Enterprise Browser 中打开。

可以选择从 **Citrix Workspace** 应用程序中启动 **Citrix Enterprise Browser** 以前，您可以在打开 Web 或 SaaS 应用程序后从 Citrix Workspace 应用程序打开 Citrix Enterprise Browser。

自本版本起，您可以直接从 Citrix Workspace 应用程序中打开 Citrix Enterprise Browser，无需打开 Web 或 SaaS 应用程序。通过此功能，您可以轻松访问 Citrix Enterprise Browser，而不需要管理员进行任何配置。默认情况下，此功能可用。

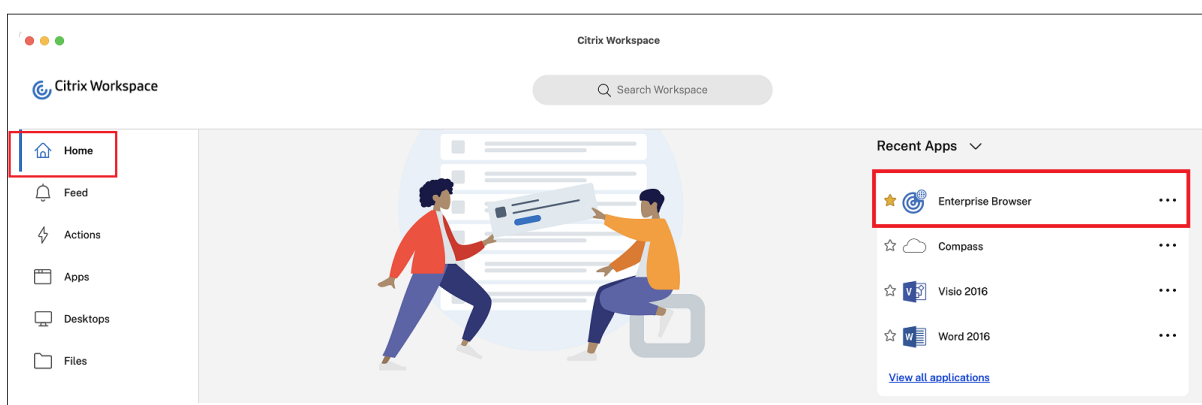
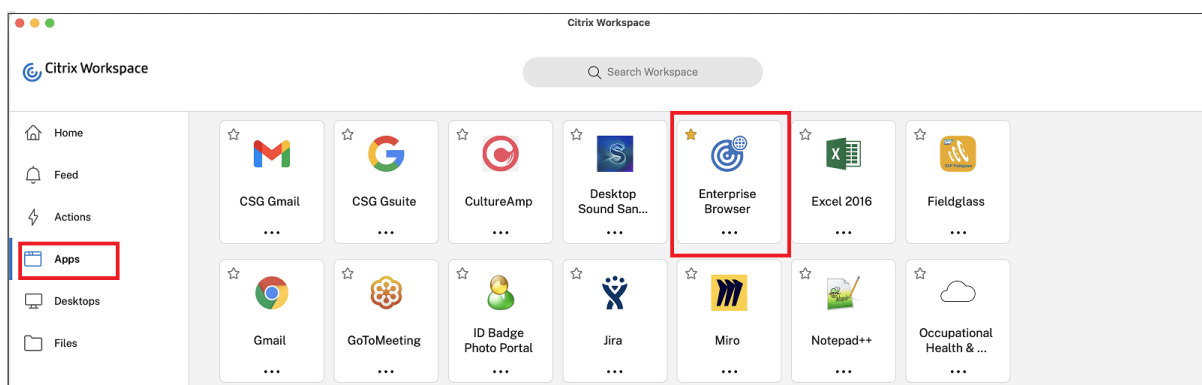

注意：

最终用户必须通过 Secure Private Access 获得至少一个 Web 或 SaaS 应用程序的权限。

已修复的问题

- 如果 Citrix Enterprise Browser 是默认浏览器，某些增强的安全性设置为关的 SaaS 应用程序将无法在 Citrix Enterprise Browser 中打开。[CTXBR-4106] [CTXBR-4405]
- 使用 Microsoft Edge WebView2 Runtime 版本 109 及更高版本时，尝试从自定义 Web 应用商店启动应用程序或桌面可能会失败。[RFWIN-29200]。

- 您可能无法向 Citrix Workspace 应用程序中添加隐藏的应用商店。当您尝试添加需要智能卡身份验证的 Citrix Gateway FQDN 时或者 StoreFront 应用商店名称中包含空格（例如 <https://servername.company.com?Store Service>）时，就会出现此问题。[CVADHELP-21516]
- 如果您在达到设置的超时值之前退出 Citrix Workspace 应用程序，则不活动超时值可能不会过期。因此，您稍后无需输入任何凭据即可启动 Citrix Workspace 应用程序。[CVADHELP-20912]
- 安装 Citrix Workspace 应用程序后，您可能无法自动看到身份验证弹出页面。[CVADHELP-20593]
- 在多显示器设置中，每当用户断开连接并重新连接到会话时，应用程序窗口就会移动到不同的显示器。[HDX-45043]
- 在某些较旧的 AMD GPU 系列中，Citrix Workspace 应用程序 2206 或更高版本可能会看到紫色视频内容或屏幕闪烁。[HDX 46264]
- 无法修复 BCRClient.msi，并且在 Citrix Workspace 应用程序安装期间出现以下错误：

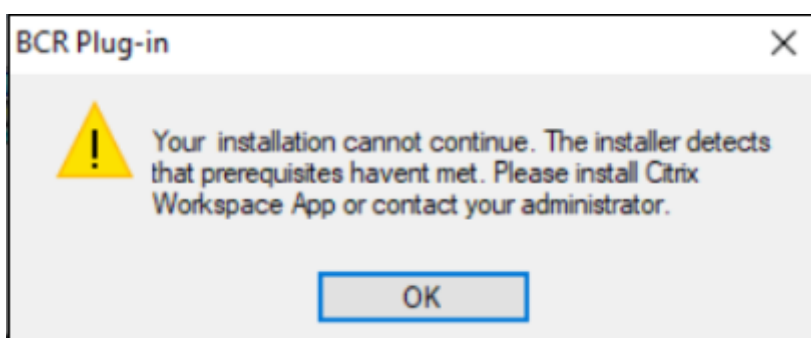

[HDX-46964]

2212

新增功能

注意：

自本版本起，请确保 Microsoft Edge WebView2 Runtime 版本为 102 或更高版本。有关详细信息，请参阅[系统要求和兼容性](#)。

客户端应用程序管理 适用于 Windows 的 Citrix Workspace 应用程序 2212 现在提供客户端应用程序管理功能，使 Citrix Workspace 应用程序成为端点安装和管理 Secure Access Agent 和端点分析 (EPA) 插件等代理所需的单个客户端应用程序。

借助此功能，管理员可以轻松地从单个管理控制台部署和管理所需的代理。

有关详细信息，请参阅[客户端应用程序管理](#)。

Zoom 插件的客户端应用程序管理 [技术预览版] 自适用于 Windows 的 Citrix Workspace 应用程序 2212 起，您现在可以使用客户端应用程序管理功能管理 Zoom 插件。

有关详细信息，请参阅[客户端应用程序管理](#)。

可以使用此 [Podio 表单](#) 记录您对此技术预览的反馈。

注意：

技术预览版可供客户在其非生产环境或有限生产环境中进行测试，并为客户提供共享反馈的机会。Citrix 不接受功能预览版的支持案例，但欢迎提供改进这些功能的反馈。Citrix 可能会根据反馈的严重性、紧迫性和重要性对反馈执行操作。建议不要在生产环境中部署 Beta 版本。

自动更新版本控制 管理员现在可以管理组织中的设备的自动更新版本。

管理员可以通过在 Global App Config Service 中设置 `maximumAllowedVersion` 属性中的版本来控制版本。

Global App Config Service 中的示例 JSON 文件：

```
1 {
2
3   "category": "AutoUpdate",
4   "userOverride": false,
5   "assignedTo": [
6     "AllUsersNoAuthentication"
7   ],
8   "settings": [
9     {
10
11       "name": "Auto Update plugins settings",
12       "value": [
13         {
14
15           "pluginSettings": {
16
17             "upgradeToLatest": false,
18             "deploymentMode": "InstallAndUpdate",
19             "stream": "Current",
20             "maximumAllowedVersion": "23.03.0.49",
21             "minimumAllowedVersion": "0.0.0.0",
22             "delayGroup": "Fast"
23           }
24         },
25         {
26           "pluginName": "WorkspaceApp",
27           "pluginId": "1CDF566D-B2C7-47CA-802F-6283C862E1D6"
28         }
29       ]
30     }
31   ]
32 }
33 }
```

```
34  
35  
36 <!--NeedCopy-->
```

设置版本后，用户设备上的 Citrix Workspace 应用程序会自动更新到在 `maximumAllowedVersion` 属性中指定的版本。

备注：

- 目前，前面的 JSON 文件中提到的所有参数都是强制性的。您必须根据贵组织的要求提供 `upgradeToLatest` 设置和 `maximumAllowedVersion` 设置的值。但是，对于其余的参数，您可以使用与示例 JSON 文件相似的值。
- 要实现自动更新版本控制，必须将 Global App Config Service 中的 `upgradeToLatest` 设置为 `false`。如果此设置为 `true`，则将忽略 `maximumAllowedVersion`。
- 请勿修改 `pluginId`，因为此 ID 已映射到 Citrix Workspace 应用程序。
- 如果管理员尚未在 Global App Config Service 中配置版本，则默认情况下，Citrix Workspace 应用程序将更新到最新的可用版本。

强制提示联邦身份提供商登录 Citrix Workspace 应用程序现在支持联合身份提供商会话设置。有关详细信息，请参阅知识中心文章 [CTX253779](#)。

您不再需要使用应用商店身份验证令牌策略来强制执行登录提示。

改善了连接租用文件到期后的重新连接体验 以前，连接租用文件和身份验证令牌到期时不会通知最终用户。

自本版本起，系统将提示您一条错误消息和一个同意对话框。只有当您在会话中运行资源时，才会出现同意对话框。如果没有资源正在运行，则只会出现错误对话框。系统将不提示您注销同意对话框。

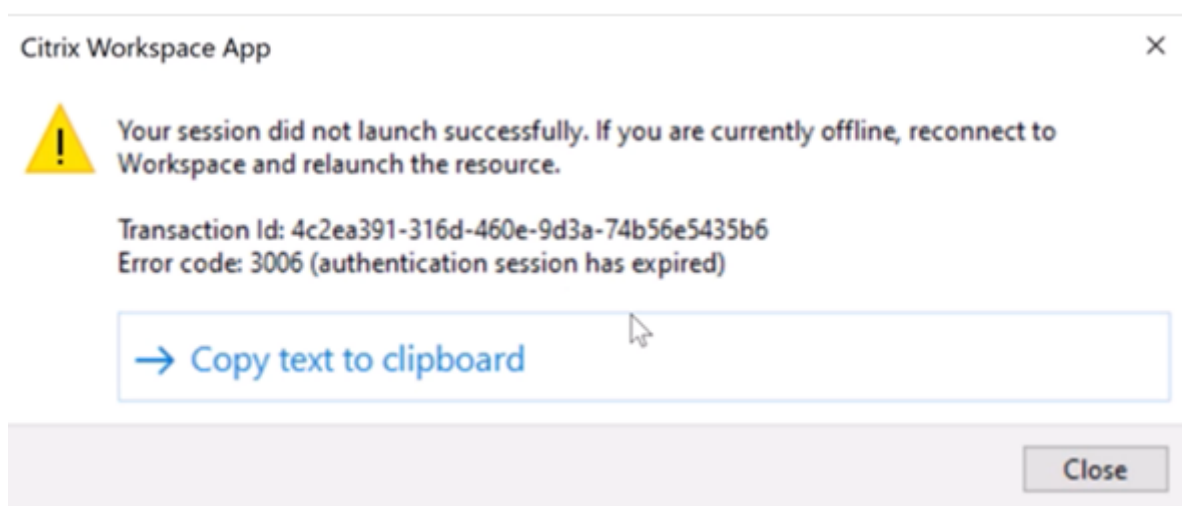

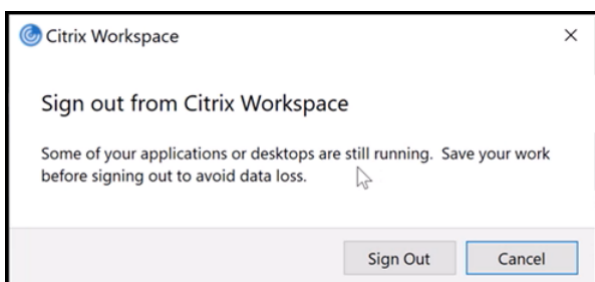

您可以单击注销从当前的 Citrix Workspace 应用程序会话中注销，也可以单击取消继续会话。

注意：

请在单击注销之前保存您的数据。

App Protection 的增强功能：反 DLL 注入 [技术预览版] 作为 App Protection 的一部分，我们现在有一项安全增强功能，可帮助保护 Citrix Workspace 应用程序免受某些未经授权的动态链接库 (DLL) 或不可信模块的侵害。如果注入了此类不可信模块，Citrix Workspace 应用程序会检测到这些干预措施并停止加载这些模块。

以前，此技术预览版功能仅适用于受保护的虚拟应用程序和桌面。在本版本中，我们扩大了其作用域，现在包括：

- 所有虚拟应用程序和桌面会话
- Citrix Workspace 应用程序身份验证窗口（本地部署/StoreFront）

此外，此增强功能现在：

- 当受保护组件上存在某些不可信或恶意 DLL 时，立即退出会话

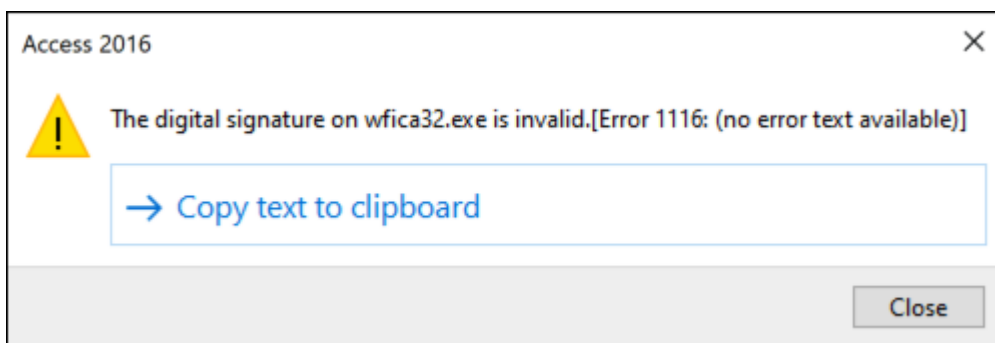

- 当不可信或恶意 DLL 被阻止时显示通知。

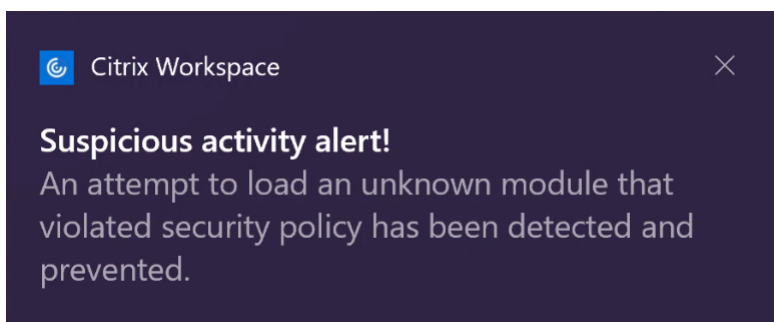

免责声明：

此功能通过筛选对底层操作系统所需功能（加载 DLL 所需的特定 API 调用）的访问来发挥作用。这样做意味着它甚至可以提供保护，使其免受某些自定义和专门构建的黑客工具的伤害。但是，随着操作系统的发展，加载 DLL 的新方法可能会出现。虽然我们会继续识别和解决这些问题，但我们无法保证在特定配置和部署中提供充足的保护。

可以使用此 [Podio 表单](#) 注册此技术预览版。

注意：

技术预览版可供客户在其非生产环境或有限生产环境中进行测试，并为客户提供共享反馈的机会。Citrix 不接受功能预览版的支持案例，但欢迎提供改进这些功能的反馈。Citrix 可能会根据反馈的严重性、紧迫性和重要性对反馈执行操作。建议不要在生产环境中部署 Beta 版本。

支持默认安装 **App Protection** 现在，在 Citrix Workspace 应用程序安装期间，默认情况下会安装 App Protection 组件。

安装期间出现的启用 App Protection 复选框将被替换为“安装后启动 App Protection”。

选中此复选框后，App Protection 将在安装后立即启动。

注意：

如果您未启用此复选框，则对于有权使用 App Protection 的客户，App Protection 会在首次启动受保护的资源或组件时自动启动。

您也可以使用 `/startappprotection` 命令行参数启动 App Protection 组件。但是，先前的 `/includeappprotection` 开关已弃用。

注意：

以前，Citrix 身份验证和 Citrix Workspace 应用程序屏幕默认强制执行防屏幕捕获和反键盘记录功能。但是，自 2212 起，这些功能默认处于禁用状态，需要使用组策略对象进行配置。有关 GPO 配置的信息，请参阅 [App Protection 配置的增强功能](#)。

App Protection 增强功能：屏幕截图检测和通知 自本版本起，当有人可能尝试对任何受保护的资源进行屏幕捕获时，您可以查看通知。有关 App Protection 保护的资源的信息，请参阅 [App Protection 保护什么？](#)。

出现以下情况时会显示通知：

- 尝试通过屏幕捕获工具截取屏幕截图或录制视频。
- 尝试通过 Print Screen 键截取屏幕截图。

注意：

屏幕捕获工具的每个运行实例仅显示一次。如果您重新启动该工具并尝试捕获屏幕截图，该通知会再次出现。

Desktop Viewer 优化 此版本通过将启动时间缩短 5 秒来优化 Desktop Viewer 体验。**Desktop Viewer** 工具栏可快速打开，可能会显示默认的 Windows 会话登录屏幕。管理员可以通过将以下注册表配置为引入一些以毫秒为单位的延迟来隐藏这种体验：

- 位置：HKEY_CURRENT_USER\SOFTWARE\Citrix\XenDesktop\DesktopViewer
- 名称：ExtendConnectScreenMS
- 类型：DWORD
- 值：00000000（以毫秒为单位的延迟）

注意：

注册表配置是可选的。

Citrix Enterprise Browser

注意：

在适用于 Windows 的 Citrix Workspace 应用程序版本 2210 中，通过 **Citrix Enterprise Browser** 打开所有 **Web** 和 **SaaS** 应用程序功能处于禁用状态。

本版本包括基于 Chromium 版本 107 的 Citrix Enterprise Browser 版本 107.1.1.13。有关 Citrix Enterprise Browser 的详细信息，请参阅 [Citrix Enterprise Browser](#) 文档。

- 将 **Citrix Enterprise Browser** 设置为工作浏览器

现在，您可以将 Citrix Enterprise Browser 配置为工作浏览器以打开所有工作链接。您可以选择使用备用浏览器打开非工作链接。

工作链接是与管理员为最终用户配置的 Web 或 SaaS 应用程序关联的链接。当用户单击本机应用程序中的任何链接时，如果它是工作链接，则会通过 Enterprise Browser 将其打开。如果不是，则通过最终用户选择的备用浏览器将其打开。

有关详细信息，请参阅[将 Citrix Enterprise Browser 设置为工作浏览器](#)。

已修复的问题

- 即使只存在一个证书，Citrix Workspace 应用程序也会提示您选择证书。向 Workspace（云）应用商店进行身份验证时会出现此问题。

可以通过添加以下注册表来禁止显示此证书提示：

On 32-bit systems:

- Location: HKEY_LOCAL_MACHINE\Software\Citrix\Dazzle or HKEY_CURRENT_USER\Software\Citrix\Dazzle
- Name: SuppressCertSelectionPrompt
- Type: String
- Value: True

On 64-bit systems

- Location: HKEY_LOCAL_MACHINE\Software\Wow6432Node\Citrix\Dazzle or HKEY_CURRENT_USER\Software\Wow6432Node\Citrix\Dazzle
- Name: SuppressCertSelectionPrompt
- Type: String
- Value: True

[CVADHELP-20844]

- 当 VPN 断开连接或重新连接时，尝试访问适用于 Windows 的 Citrix Workspace 应用程序可能会失败 [CVADHELP-20376]
- 对配置了 EPA 的应用商店进行身份验证时无法检测到端点分析 (EPA)。当您从 Citrix Workspace 应用程序从早期版本更新到 2210 或更高版本时会出现此问题。 [CVADHELP-21387]
- 在优化的 Microsoft Teams 通话期间，终端可能会进入睡眠状态。 [HDX-44438]
- Citrix Analytics 无法从最终用户处接收与网络相关的指标。即使满足以下必备条件，也会出现此问题：
 - 使用 Citrix Workspace 应用程序，应用程序或桌面会话处于运行状态的时间超过 15 分钟。
 - 使用的应用商店或帐户已启用 CAS。

注意：

在基于浏览器启动应用程序或桌面时，不会发送与网络相关的 CAS 事件。该事件仅在您通过 Web 打开应

用程序或桌面并且来自通过本机 Citrix Workspace 应用程序添加的同一个应用商店时才会被发送。

[CVADHELP-21448]

- 在无缝模式下打开已发布的应用程序时，其他本地应用程序或无缝应用程序可能会出现在前台并覆盖已发布的应用程序。[CVADHELP-20742、CVADHELP-21277]

2210.5

新增功能

此版本解决了有助于改进整体性能、安全性和稳定性的问题。

客户端应用程序管理 [技术预览版] 适用于 Windows 的 Citrix Workspace 应用程序 2210.5 现在提供客户端应用程序管理功能，使 Citrix Workspace 应用程序成为端点安装和管理 Secure Access Agent 和端点分析 (EPA) 插件等代理所需的单个客户端应用程序。

借助此功能，管理员可以轻松地从单个管理控制台部署和管理所需的代理。

客户端应用程序管理包括以下步骤：

- 管理员必须在 Global App Configuration Service 中指定最终用户设备上所需的代理。通过此技术预览版，管理员可以指定 Secure Access Agent 和端点分析 (EPA) 代理。
- Citrix Workspace 应用程序从 Global App Configuration Service 获取代理列表。
- 根据从 Global App Configuration Service 获取的列表，Citrix Workspace 应用程序通过自动更新服务下载代理软件包。如果之前未在端点上安装代理，Citrix Workspace 应用程序将触发代理的安装。如果已安装代理，Citrix Workspace 应用程序会触发代理更新（如果下载的代理版本高于安装的版本）。

Citrix Workspace 应用程序可确保在将来有更新时自动更新代理。

Citrix Workspace 应用程序使用 Citrix Workspace 凭据自动登录代理。

下图说明了工作流程：

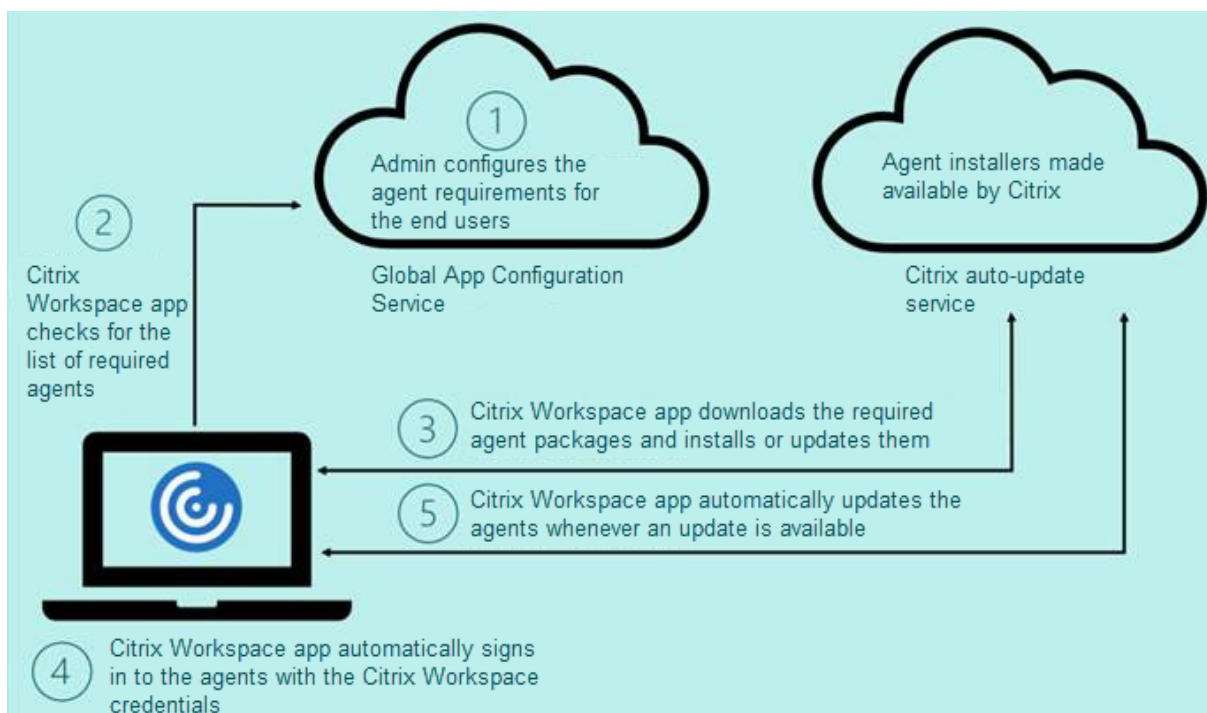

可以使用 [Podio 表单](#) 注册此技术预览版。提交申请，我们将与您联系以获取更多详细信息。

注意：

技术预览版可供客户在其非生产环境或有限生产环境中进行测试，并为客户提供共享反馈的机会。Citrix 不接受功能预览版的支持案例，但欢迎提供改进这些功能的反馈。Citrix 可能会根据反馈的严重性、紧迫性和重要性对反馈执行操作。建议不要在生产环境中部署 Beta 版本。

自动更新的增强功能 Citrix Workspace 应用程序现在支持在启用了代理自动配置 (PAC) 和 Web 代理自动发现协议 (WPAD) 检测时自动更新。

Citrix Enterprise Browser 本版本包括基于 Chromium 版本 105 的 Citrix Enterprise Browser 版本 105.2.1.40。有关 Citrix Enterprise Browser 的详细信息，请参阅 [Citrix Enterprise Browser](#) 文档。

已修复的问题

此版本解决了有助于改进整体性能、安全性和稳定性的问题。

2210

新增功能

面向网络摄像机重定向的背景模糊 适用于 Windows 的 Citrix Workspace 应用程序现在支持面向网络摄像机重定向的背景模糊。您可以通过选中首选项 > 连接 > 启用背景模糊复选框来启用此功能。

适用于 Windows 11 上的 Web 和 SaaS 应用程序的 App Protection 增强功能 此 App Protection 增强功能优化了 Windows 11 上的 Web 和 SaaS 应用程序用户的体验和安全功能。此增强功能可以通过面向 Secure Private Access 客户的 Citrix Enterprise Browser 获得。

限制视频分辨率 让用户使用性能较低的客户端端点的管理员可以选择限制传入或传出的视频分辨率，以减少编码和解码视频对这些端点产生的影响。自适用于 Windows 的 Citrix Workspace 应用程序 2010 起，您可以使用客户端配置选项限制这些分辨率。

注意：

以受限分辨率运行的用户会影响会议的整体视频质量，因为 Microsoft Teams 服务器会被迫对所有会议参与者使用最小公分母分辨率。

默认情况下，安装了 Citrix Workspace 应用程序 2210 的客户端上禁用呼叫限制。管理员必须在 HKEY_CURRENT_USER\SOFTWARE\Citrix\HDXMediaStream 中设置以下客户端配置，才能将其启用：

名称	类型	强制	接受的值
EnableSimulcast	整数	是	1-3 (将其设置为 1)
MaxOutgoingResolution	整数	是	180、240、360、540、720、1080 (Microsoft Teams 支持的分辨率)
MaxIncomingResolution	整数	是	180、240、360、540、720、1080 (Microsoft Teams 支持的分辨率)
MaxIncomingStreams	整数	是	1-8
MaxSimulcastLayers	整数	是	1-3 (将其设置为 1)
MaxVideoFrameRate	整数	否	1-30
MaxScreenshareFrameRate	整数	否	1-15

所有注册表项都为 DWORD。

Citrix Enterprise Browser 本版本包括基于 Chromium 版本 105 的 Citrix Enterprise Browser 版本 105.1.1.27。有关 Citrix Enterprise Browser 的详细信息，请参阅 [Citrix Enterprise Browser](#) 文档。

重命名 Citrix Workspace Browser Citrix Workspace Browser 现在称为 Citrix Enterprise Browser。自定义架构现已从 `citrixworkspace://` 更改为 `citrixbrowser://`。

在我们的产品及其文档中实现此转换是一个正在进行的过程。感谢您在此转换期间耐心等待。

- 产品 UI、产品中内置的内容以及产品文档中的图像和说明将在接下来的几周内更新。
- 某些项目（例如命令和 MSI）可能会继续保留以前的名称，以防止损坏客户的现有脚本。
- 相关产品文档以及从此产品文档链接的其他资源（例如视频和博客文章）可能仍包含以前的名称。

将 **Citrix Enterprise Browser** 设为工作浏览器 [技术预览版] 现在，您可以将 Citrix Enterprise Browser 配置为打开管理员在 Citrix Workspace 应用程序中配置的所有工作或企业链接和应用程序。此功能为您提供了一种在 Citrix Enterprise Browser 中仅打开工作链接或 Web 和 SaaS 应用程序的方法。您可以选择使用备用浏览器打开任何其他非工作链接或应用程序。

通过 **Citrix Enterprise Browser** 打开所有 **Web** 和 **SaaS** 应用程序 自本版本起，Citrix Workspace 应用程序中可用的所有内部 Web 应用程序和外部 SaaS 应用程序都将在 Citrix Enterprise Browser 中打开。

注意：

在适用于 Windows 的 Citrix Workspace 应用程序版本 2210 中，通过 **Citrix Enterprise Browser** 打开所有 **Web** 和 **SaaS** 应用程序功能处于禁用状态。

支持浏览器扩展程序 [技术预览版] 您可以以安全的方式将管理员提供的扩展程序添加到 Citrix Enterprise Browser。管理员可以部署、管理和控制扩展程序。最终用户可以根据需要在 `citrixbrowser://extensions` 下查看和使用该扩展程序。有关更多设置，请参阅 [Global App Configuration Service](#)。

注意：

此功能是仅限请求的预览版。要在您的环境中将其启用，请填写 [Podio 表单](#)。

有关如何配置的信息，请参阅 [Citrix Enterprise Browser](#) 文档。

使用 **Global App Config Service** 管理 **Citrix Enterprise Browser** [技术预览版] 管理员可以使用适用于 Citrix Workspace 的 Global App Configuration Service，通过集中管理的服务提供 Citrix Enterprise Browser 设置。

Global App Configuration Service 旨在让管理员轻松配置 Citrix Workspace 和管理 Citrix Workspace 应用程序设置。此功能允许管理员使用 Global App Configuration Service 将各种设置或系统策略应用到特定应用商店中的 Citrix Enterprise Browser。管理员现在可以使用 Global App Configuration Service 配置和管理以下 Citrix Enterprise Browser 设置：

- “Enable CWB for all apps” (为所有应用程序启用 CWB) - 将 Citrix Enterprise Browser 设为用于从 Citrix Workspace 应用程序打开 Web 和 SaaS 应用程序的默认浏览器。
- “Enable save passwords” (启用保存密码) - 允许或拒绝最终用户保存密码。
- “Enable incognito mode” (启用隐身模式) - 启用或禁用隐身模式。
- “Managed Bookmarks” (托管书签) - 允许管理员将书签推送到 Citrix Enterprise Browser。
- “Enable developer tools” (启用开发人员工具) - 在 Enterprise Browser 中启用或禁用开发人员工具。
- “Delete browsing data on exit” (退出时删除浏览数据) - 允许管理员配置 Citrix Enterprise Browser 在退出时删除哪些数据。
- “Extension Install Force list” (扩展程序安装强制列表) - 允许管理员在 Citrix Enterprise Browser 中安装扩展程序。
- “Extension Install Allow list” (扩展程序安装允许列表) - 允许管理员配置用户可以添加到 Citrix Enterprise Browser 的扩展程序的允许列表。此列表使用 Chrome 网上应用店。

备注:

- 此功能是仅限请求的预览版。要在您的环境中将其启用，请填写 [Podio 表单](#)。
- 技术预览版可供客户在其非生产环境或有限生产环境中进行测试，并为客户提供共享反馈的机会。Citrix 不接受功能预览版的支持案例，但欢迎提供改进这些功能的反馈。Citrix 可能会根据反馈的严重性、紧迫性和重要性对反馈执行操作。建议不要在生产环境中部署 Beta 版本。
- 名称和值对区分大小写。
- [Global App Configuration Service](#) 中的所有浏览器设置都属于以下类别:

```
1 {  
2  
3     "category": "browser",  
4     "userOverride": false,  
5     "assignedTo": [  
6         "AllUsersNoAuthentication"  
7     ]  
8 }  
9  
10  
11 <!--NeedCopy-->
```

- 管理员也可以将这些设置应用到非托管设备。有关详细信息，请参阅 [Global App Configuration Service](#) 文档。

技术预览版

- 本地 App Protection

有关技术预览版功能的完整列表，请参阅[技术预览版中的功能](#)页面。

已修复的问题

- 重新引入了高级首选项下的高 **DPI** 菜单。
 - 默认的新值为否，使用本机分辨率，也称为 DPI 匹配。

选择此选项时，Citrix Workspace 应用程序会尝试自动将本地 Windows 客户端的显示分辨率和 DPI 缩放设置与 HDX 会话进行匹配。建议在所有情况下都使用 DPI 匹配，尤其是在使用高分辨率显示器 (1920x1080 以上) 时。
 - 是选项（也称为客户端扩展或兼容模式）仅推荐用于非 DPI 感知的旧版应用程序，并且只能在特殊情况下使用。此选项可能会在显示旧版应用程序时引入一些副作用，例如因 HDX 会话放大或拉伸而导致的文本模糊。

当两台具有不同 DPI 设置（或混合 DPI）的显示器连接到本地 Windows 客户端时，这也是一个可行的选项。

注意：
此选项与 Microsoft Teams 的 HDX 优化不兼容。
 - 使用第三个选项允许操作系统缩放分辨率（也称为“DPI 无感知”），适用于 Windows 的 Citrix Workspace 应用程序会忽略本地 Windows 客户端上的 DPI 缩放设置。在此模式下，Windows 操作系统需要管理 Citrix Workspace 应用程序和 HDX 会话的扩展，就像管理任何其他非 DPI 感知的应用程序一样。不建议在 DPI 缩放比例超过 100% 的情况下使用此模式。

[HDX-43720]

- 当您通过 GPO 添加已禁用的应用商店并通过 GUI 添加来自同一 StoreFront 服务器的其他应用商店时，可能会出现一个加载屏幕，添加帐户可能会失败。[CVADHELP-20776]
- 当您通过 GPO 从同一 StoreFront 服务器添加两个应用商店时，配置第二个应用商店可能会间歇性失败。[CVADHELP-20655]
- 即使通过 GPO 禁用了 Global App Config Service 策略时，Citrix Workspace 应用程序也会尝试连接到 Global App Config 服务器。[CVADHELP-20775]
- 在 Windows 2106 或更高版本中使用 Citrix Workspace 应用程序时，出站 ICA 代理功能可能不起作用。[CVADHELP-20824]
- 对于域用户，receiver.exe 进程可能会意外失败。您可能会在适用于 Windows 的 Citrix Workspace 应用程序 2206 或更高版本上看到此问题。[CVADHELP-20986]
- 在经过优化的 Microsoft Teams 视频会议中，在开启视频的情况下加入通话，您可能会看到通话中断。此问题偶尔出现，也会在客户端上 HdxRtcEngine.exe 进程失败时出现。[CVADHELP-21095]

2209

新增功能

自动更新版本控制 [技术预览版] 管理员现在可以管理组织中的设备的自动更新版本。

管理员可以通过在 Global App Config Service 中设置 `maximumAllowedVersion` 和 `minimumAllowedVersion` 属性中的范围来控制版本。

Global App Config Service 中的示例 JSON 文件：

```
1 {
2
3   "category": "AutoUpdate",
4   "userOverride": false,
5   "assignedTo": [
6     "AllUsersNoAuthentication"
7   ],
8   "settings": [
9     {
10
11       "name": "Auto Update plugins settings",
12       "value": [
13         {
14
15           "pluginSettings": {
16
17             "upgradeToLatest": false,
18             "deploymentMode": "InstallAndUpdate",
19             "stream": "Current",
20             "maximumAllowedVersion": "23.03.0.49",
21             "minimumAllowedVersion": "0.0.0.0",
22             "delayGroup": "Fast"
23           }
24         },
25         {
26           "pluginName": "WorkspaceApp",
27           "pluginId": "1CDF566D-B2C7-47CA-802F-6283C862E1D6"
28         }
29       ]
30     }
31   ]
32 }
33
34
35
36 <!--NeedCopy-->
```

设置范围时，用户设备上的 Citrix Workspace 应用程序会自动更新到介于上述范围之间的最高可用版本。

如果要将 Citrix Workspace 应用程序自动更新到特定版本，请在 Global App Config Service 的 `maximumAllowedVersion` 和 `minimumAllowedVersion` 属性中输入相同的版本。

注意：

- 目前，前面的 JSON 文件中提到的所有参数都是强制性的。您必须根据贵组织的要求提供 `upgradeToLatest` 设置和 `maximumAllowedVersion` 设置的值。但是，对于其余的参数，您可以使用与示例 JSON 文件相似的值。
- 要实现自动更新版本控制，必须将 Global App Config Service 中的 `upgradeToLatest` 设置设置为 `false`。如果此设置设置为 `true`，`maximumAllowedVersion` 和 `minimumAllowedVersion` 将被忽略。
- 请勿修改 `pluginId`，因为此 ID 已映射到 Citrix Workspace 应用程序。
- 如果管理员尚未在 Global App Config Service 中配置版本，则默认情况下，Citrix Workspace 应用程序将更新到最新的可用版本。

启用该功能：

1. 启动注册表编辑器。
2. 导航到 `Computer\HKEY_LOCAL_MACHINE\SOFTWARE\WOW6432Node\Citrix\Dazzle` 注册表路径。
3. 创建具有以下属性的注册表值：
 - 注册表项名称：Test-EnableAUVersionControl
 - 类型：DWORD
 - 值：0 表示已禁用，大于 0 表示已启用
4. 重新启动 Citrix Workspace 应用程序以使所做的更改生效。

可以通过 [Podio 表单](#) 提供有关此功能的反馈。

注意：

技术预览版可供客户在其非生产环境或有限生产环境中进行测试，并为客户提供共享反馈的机会。Citrix 不接受功能预览版的支持案例，但欢迎提供改进这些功能的反馈。Citrix 可能会根据反馈的严重性、紧迫性和重要性对反馈执行操作。建议不要在生产环境中部署 Beta 版本。

WebRTC 的升级版，适用于经过优化的 **Microsoft Teams** 用于优化的 Microsoft Teams 的 WebRTC 版本已升级到版本 M98。

支持在 **VDA** 上自动更新 **Citrix Workspace** 应用程序 现在，您可以通过创建以下注册表值在 VDA 上启用自动更新功能：

在 32 位计算机上：

- 注册表项：HKEY_LOCAL_MACHINE\SOFTWARE\Citrix\ICA Client\AutoUpdate
- 注册表值：AllowAutoUpdateOnVDA
- 注册表类型：REG_SZ

- 注册表数据: True

在 64 位计算机上:

- 注册表项: HKEY_LOCAL_MACHINE\SOFTWARE\WOW6432Node\Citrix\ICA Client\AutoUpdate
- 注册表值: AllowAutoUpdateOnVDA
- 注册表类型: REG_SZ
- 注册表数据: True

改善了虚拟应用程序和桌面的启动体验 [技术预览版] 以前,启动进度对话框对用户来说不直观。它使用户假设启动过程没有响应,并且用户关闭了对话框,因为通知消息是静态的。

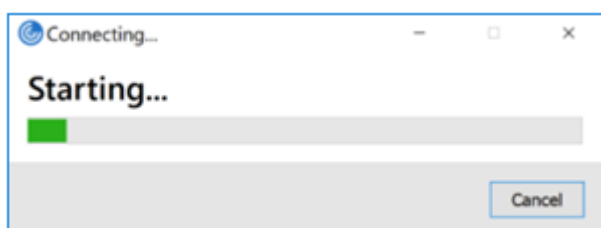

改进后的应用程序和桌面启动体验信息更丰富、更新式,并且在适用于 Windows 的 Citrix Workspace 应用程序上提供了用户友好的体验。此功能有助于让用户及时了解有关启动状态的相关信息。通知显示在屏幕的右下角。

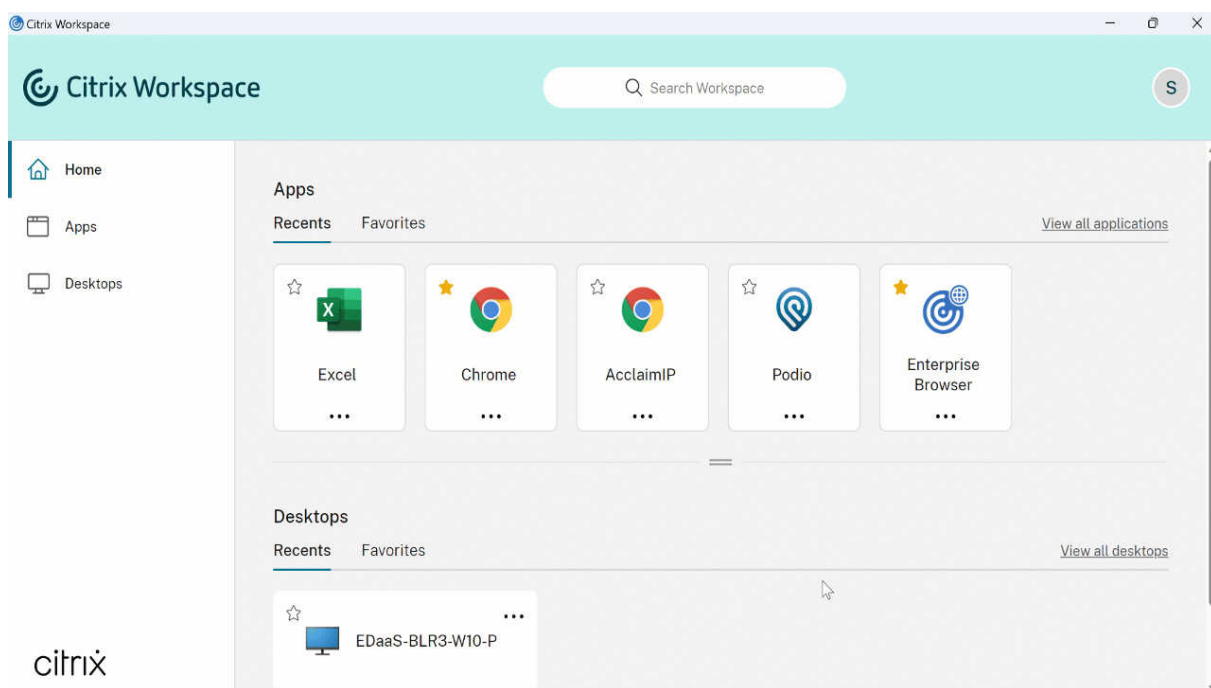

适用于 Web 的 Workspace 也支持此功能。用户可以查看有关启动进度的有意义的通知,而不仅仅是微调器。如果正在启动并且用户尝试关闭浏览器,则会显示一条警告消息。

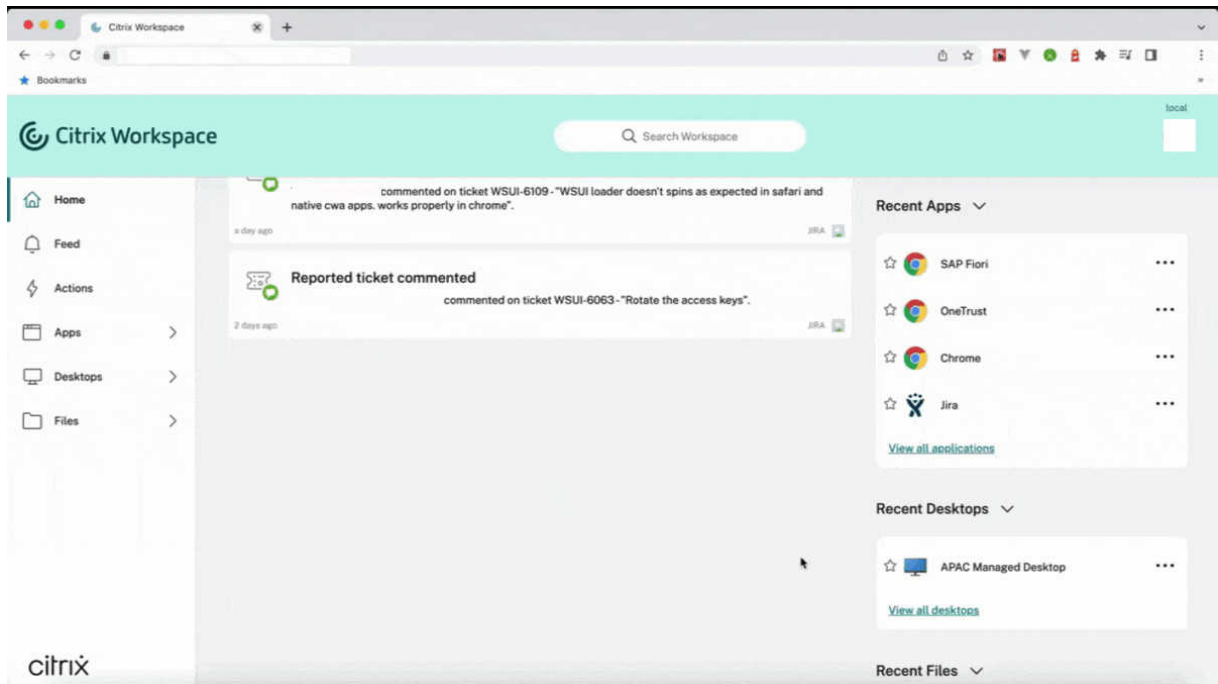

可以使用以下注册表启用此功能。

1. 打开注册表编辑器。
2. 导航到 `HKEY_LOCAL_MACHINE\SOFTWARE\WOW6432Node\Citrix\Dazzle`。
3. 创建并添加一个名为 `NewLaunchExpSupport` 的注册表字符串，然后将其值设置为 `True`。
4. 重新启动 Citrix Workspace 应用程序以使所做的更改生效。

注意：

此功能仅适用于 Workspace（云）会话。

已知问题：

- 在多显示器设置中，Citrix Workspace 应用程序的桌面会话中的应用程序窗口移至不同的显示器。当您断开并重新连接会话时会出现此问题。
- 基于浏览器的启动不支持此功能。

可以通过 [Podio 表单](#) 提供有关此功能的反馈。

注意：

技术预览版可供客户在其非生产环境或有限生产环境中进行测试，并为客户提供共享反馈的机会。Citrix 不接受功能预览版的支持案例，但欢迎提供改进这些功能的反馈。Citrix 可能会根据反馈的严重性、紧迫性和重要性对反馈执行操作。建议不要在生产环境中部署 Beta 版本。

Citrix Enterprise Browser（以前称为 **Citrix Workspace Browser**） 本版本包括基于 Chromium 版本 103 的 Citrix Enterprise Browser 版本 103.2.1.10。有关 Citrix Enterprise Browser 的详细信息，请参阅 [Citrix](#)

[Enterprise Browser](#) 文档。

- **Citrix Enterprise Browser** 配置文件

配置文件可帮助您将每个 Citrix Workspace 帐户的个人信息（例如历史记录、书签、密码和其他设置）分开保存。基于您的 Workspace 应用商店创建配置文件，使您能够获得独特且个性化的浏览体验。

注意：

升级到版本 103.2.1.10 并首次登录设备后，只有您之前保存的密码会被删除。首次使用其他应用商店登录设备时，之前保存的所有数据都将丢失。

技术预览版

- 快速启动断开连接的桌面

有关技术预览版功能的完整列表，请参阅[技术预览版中的功能](#)页面。

已修复的问题

- 应用此修复后，当您从适用于 Windows 的 Citrix Workspace 应用程序中注销时，会显示一个特定于本地应用商店的登录页面。

要启用此修复，请设置以下注册表值：

在 32 位系统中：

- HKEY_LOCAL_MACHINE/Software/Citrix/Dazzle
- 名称: ShowSignInPageOnLogOff
- 类型: REG_SZ
- 值: True

在 64 位系统上：

- HKEY_LOCAL_MACHINE/Software/Wow6432Node/Citrix/Dazzle
- 名称: ShowSignInPageOnLogOff
- 类型: REG_SZ
- 值: True

[CVADHELP-19967]

- 组策略对象中的 Applocker 规则阻止 Citrix Gateway 插件与 Citrix Workspace 的集成。因此，系统会在 temp 文件夹中创建多个格式为 VPNXXXX.tmp 的临时文件。即使注册表项 HKEY_LOCAL_MACHINE\SOFTWARE\Citrix\Secure Access Client 具有 DisableIconHide 值，也会创建这些文件。[CVADHELP-19709]

- 当您通过 PNAgent 站点启动已发布的应用程序时，适用于 Windows 的 Citrix Workspace 应用程序会显示以下消息：

发生致命错误。

[RFIN-28208]

- Citrix Workspace 应用程序在启动后可能无法响应。{CVADHELP-20317}

2207

新增功能

使用 HDX 进行的 **Microsoft Teams** 优化的背景模糊和效果 适用于 Windows 的 Citrix Workspace 应用程序现在支持使用 HDX 进行的 Microsoft Teams 优化中的背景模糊和效果。

您可以模糊背景或者使用自定义图像替换背景，并通过帮助对话专注于轮廓（身体和面部）来避免意外干扰。该功能可用于 P2P 或电话会议。

注意：

此功能现在已与 Microsoft Teams UI/按钮集成。多窗口支持是要求 VDA 更新到 2112 或更高版本的必备条件。有关详细信息，请参阅[多窗口会议和聊天](#)。

限制：

- 不支持管理员和用户定义的背景替换。
- 背景效果不会在会话之间持续存在。当您关闭并重新启动 Microsoft Teams 或重新连接 VDA 时，背景效果将重置为关闭。
- 重新连接 ICA 会话后，效果将关闭。但是，Microsoft Teams 用户界面显示一个对勾，指示之前的效果仍处于启用状态。Citrix 和 Microsoft 正在共同努力解决此问题。
- 更换背景图像时，设备必须连接到 Internet。

注意：

此功能仅在 Microsoft Teams 推出将来的更新后可用。Microsoft 推出此更新时，请查看知识中心文章 [CTX253754](#) 和 [Microsoft 365 Public roadmap](#)（Microsoft 365 公开路线图）以获取文档更新和公告。

面向网络摄像机重定向的背景模糊【技术预览版】 适用于 Windows 的 Citrix Workspace 应用程序现在支持面向网络摄像机重定向的背景模糊。可以使用以下注册表启用此功能：

- 位置：HKEY_CURRENT_USER\Software\Citrix\HdxRealTime。
- 名称：EnableBackgroundEffectFilter。
- 类型：DWORD。

- 值：0 表示已禁用。任何其他值都表示已启用。如果该值不存在或者为 0，则会忽略所有背景模糊设置，并禁用用于处理模糊效果的首选项 > 连接 > 启用背景模糊复选框。

建议：

关闭 ICA 会话之前，请关闭 VDA 上的网络摄像机应用程序。

可以通过 [Podio 表单](#) 提供有关此功能的反馈。

改进了自动更新体验 自动更新功能会自动将 Citrix Workspace 应用程序更新到最新版本，无需任何用户干预。

Citrix Workspace 应用程序会定期检查并下载该应用程序的最新可用版本。Citrix Workspace 应用程序根据用户活动确定最佳安装时间，以免造成任何中断。

安装完成后，将显示以下通知：

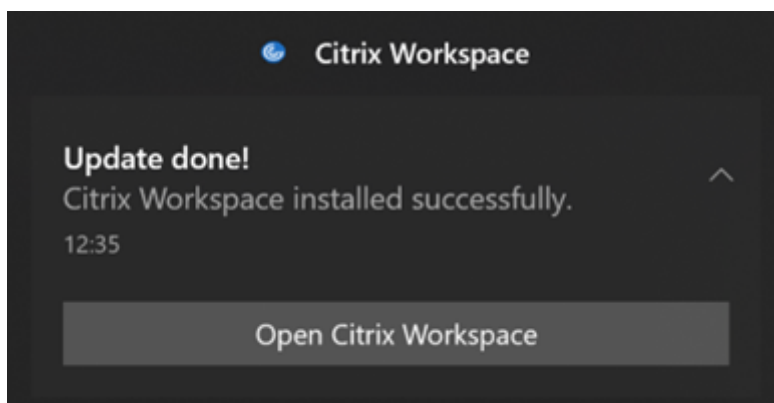

(无提示自动更新成功)

如果 Citrix Workspace 应用程序找不到在后台安装更新的正确时间，则会显示通知提示。

自动更新的增强功能 [技术预览版] Citrix Workspace 应用程序现在支持在启用了代理自动配置 (PAC) 和 Web 代理自动发现协议 (WPAD) 检测时自动更新。

注意：

技术预览版可供客户在其非生产环境或有限生产环境中进行测试，并为客户提供共享反馈的机会。Citrix 不接受功能预览版的支持案例，但欢迎提供改进这些功能的反馈。Citrix 可能会根据反馈的严重性、紧迫性和重要性对反馈执行操作。建议不要在生产环境中部署 Beta 版本。

可以通过 [Podio 表单](#) 提供有关此功能的反馈。

Citrix Enterprise Browser 本版本包括基于 Chromium 版本 102 的 Citrix Enterprise Browser 版本 102.1.1.14。

- 通过 **Citrix Enterprise Browser** 打开所有 **Web** 和 **SaaS** 应用程序 [技术预览版]

自本版本起，Citrix Workspace 应用程序中可用的所有内部 Web 应用程序和外部 SaaS 应用程序都将在 Citrix Enterprise Browser 中打开。可以使用 [Podio 表单](#) 注册此技术预览版。

注意：

技术预览版可供客户在其非生产环境或有限生产环境中进行测试，并为客户提供共享反馈的机会。Citrix 不接受功能预览版的支持案例，但欢迎提供改进这些功能的反馈。Citrix 可能会根据反馈的严重性、紧迫性和重要性对反馈执行操作。建议不要在生产环境中部署 Beta 版本。

有关 **Citrix Workspace** 应用程序更新的注意事项 将适用于 Windows 的 Citrix Workspace 应用程序从早期版本更新到 2207 时，系统会提示用户登录。只有 Workspace 应用商店才会提示登录。

已修复的问题

会话/连接

- 优化的 Microsoft Teams 可能不会选择连接到端点的新默认音频设备。[CVADHELP-20528]

注意：

此修复仅在 Microsoft Teams 推出将来的更新后可用。

- 如果您在 Citrix Workspace 应用程序安装期间设置了 AllowAddStore=N，则通过组策略对象或命令行使用 geo DNS URL 配置应用商店可能会失败。[CVADPHELP-19853]
- Citrix 身份验证管理器 (AuthManSvr.exe) 可能会在登录期间意外退出。[CVADHELP-18901]

用户界面

- 使用自定义 Web 应用商店时，Citrix Workspace 应用程序中的链接将在系统浏览器中打开。[RFWIN-27855]

2206

新增功能

使用 **HDX** 进行的 **Microsoft Teams** 优化的背景模糊和效果 **[技术预览版]** 在适用于 Windows 的 Citrix Workspace 应用程序 2206 中，Citrix 引入了使用 HDX 进行的 Microsoft Teams 优化中的背景模糊和效果的技术预览版。

现在，您可以模糊背景或使用自定义图像替换背景，并通过帮助对话专注于轮廓（身体和面部）来避免意外干扰。该功能可用于 P2P 或电话会议。

注意：

- 在此技术预览版中，该功能只能通过注册表项进行控制，并且未与 Microsoft Teams 用户界面/按钮集成。
- 新背景在所有 Microsoft Teams 会议和通话中都将保留，直到您通过注册表项再次对其进行更改为止。要使更改生效，只能重新启动 Microsoft Teams。该功能正式发布后，此限制删除，为此，它需要多窗口支

持 (VDA 2112 或更高版本)。

要激活或停用背景模糊和效果，管理员或用户必须在客户端/端点上配置以下注册表项：

位置：`HKEY_CURRENT_USER\SOFTWARE\Citrix\HDXMediaStream`

- 名称：VideoBackgroundEffect
- 类型：DWORD
- 值：0 (已禁用)、1 (已启用)、2 (背景图像替换，也需要存在 **VideoBackgroundImage** 注册表项)

仅当您想要替换背景图像而非模糊背景时，才需要以下注册表项：

- 名称：VideoBackgroundImage
- 类型：REG_SZ
- 值：my_image_name.jpeg

注意：

文件名 (例如 my_image_name.jpg 或者您为文件提供的名称) 必须放置在用户设备上的 Citrix Workspace 应用程序安装目录 `C:\Program Files (x86)\Citrix\ICA Client` 中。

改善了图形性能 Citrix Workspace 应用程序 2206 为 Intel 集成 GPU 提供了显著的性能改进

- 图形 GPU 占用量已降低，提高了整体性能。

修复了以下问题：

- 在 Intel 第 10 代 GPU 或更高版本上播放视频后每秒帧数较低。
- Intel 和 AMD GPU 上的“无损构建”或“针对主动变化的区域”的亮度差异。

App Protection 的增强功能：反代码注入 [技术预览版] Citrix Workspace 应用程序现在可确保任何未经授权的动态链接库 (DLL) 或不受信任的模块都无法访问会话。

如果在会话期间注入了任何不受信任的模块，Citrix Workspace 应用程序都会检测到此类干预并停止加载该模块。

此外，如果在会话启动之前检测到任何不受信任或恶意的 DLL，App Protection 会阻止会话启动并显示错误消息。关闭错误消息将退出虚拟应用程序和桌面会话。

可以使用此 [Podio 表单](#) 注册此技术预览版。

注意：

技术预览版可供客户在其非生产环境或有限生产环境中进行测试，并为客户提供共享反馈的机会。Citrix 不接受功能预览版的支持案例，但欢迎提供改进这些功能的反馈。Citrix 可能会根据反馈的严重性、紧迫性和重要性对反馈执行操作。建议不要在生产环境中部署 Beta 版本。

适用于 **Windows 11** 上的 **Web** 和 **SaaS** 应用程序的 **App Protection** 增强功能 [技术预览版] 此 App Protection 增强功能优化了 Windows 11 上的 Web 和 SaaS 应用程序用户的体验和安全功能。此增强功能可以通过面向 Secure Private Access 客户的 Citrix Enterprise Browser 获得。您可以通过 [Podio 表单](#) 注册技术预览版。有关详细信息，请参阅 [App Protection](#) 文档。

注意：

技术预览版可供客户在其非生产环境或有限生产环境中进行测试，并为客户提供共享反馈的机会。Citrix 不接受功能预览版的支持案例，但欢迎提供改进这些功能的反馈。Citrix 可能会根据反馈的严重性、紧迫性和重要性对反馈执行操作。建议不要在生产环境中部署 Beta 版本。

改进了自动更新体验 [技术预览版] 自动更新功能会自动将 Citrix Workspace 应用程序更新到最新版本，无需任何用户干预。

Citrix Workspace 应用程序会定期检查并下载该应用程序的最新可用版本。Citrix Workspace 应用程序根据用户活动确定最佳安装时间，以免造成任何中断。

安装完成后，将显示以下通知：

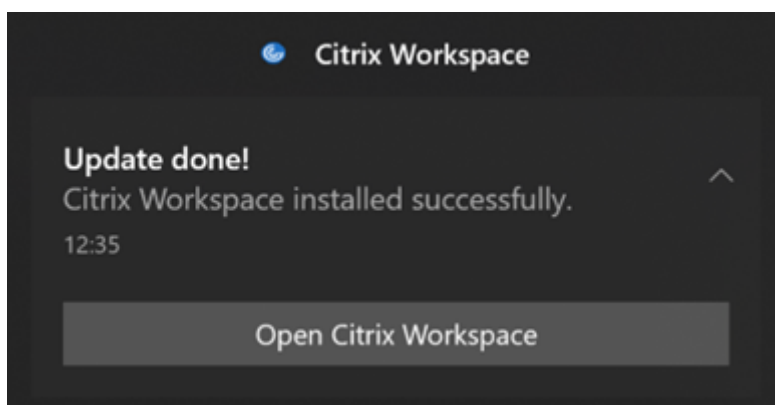

(无提示自动更新成功)

如果 Citrix Workspace 应用程序找不到在后台安装更新的正确时间，则会显示通知提示。

您可以通过 [Podio 表单](#) 注册技术预览版。

注意：

技术预览版可供客户在其非生产环境或有限生产环境中进行测试，并为客户提供共享反馈的机会。Citrix 不接受功能预览版的支持案例，但欢迎提供改进这些功能的反馈。Citrix 可能会根据反馈的严重性、紧迫性和重要性对反馈执行操作。建议不要在生产环境中部署 Beta 版本。

启用 **DPI** 匹配 自适用于 Windows 的 Citrix Workspace 应用程序 2206 起，默认情况下会启用 DPI 匹配。这意味着 Citrix Workspace 应用程序会尝试自动将本地 Windows 客户端的显示分辨率和 DPI 缩放设置与 Citrix 会话进行匹配。作为此更改的一部分，Citrix Workspace 应用程序中的“高级首选项”下提供的“高 DPI”选项不再可用。有关详细信息，请参阅知识中心文章 [CTX460068](#)。

Citrix Enterprise Browser 本版本包括基于 Chromium 版本 101 的 Citrix Enterprise Browser 版本 101.1.1.12。有关 Citrix Enterprise Browser 中的功能或缺陷修复，请参阅 Citrix Enterprise Browser 文档中的[新增功能](#)。

已修复的问题

安装、卸载、升级

- Citrix Workspace Updater 服务可能无法启动，从而导致安装失败。当客户端未连接到 Internet 时会出现此问题。[CVADHELP-19613]

会话/连接

- 使用 Citrix Workspace 应用程序 2204.1 或更高版本时，会话可能会断开连接。如果存在运行未签名二进制文件（例如 wfica.ocx）的限制，则会出现此问题。[CVADHELP-20053]

- 添加应用商店 URL 后首次启动 Citrix Workspace 应用程序时，将显示以下错误消息：

“您的 Citrix Workspace 应用程序在初始化 Microsoft Edge WebView2 时遇到错误。请重新启动您的应用程序。”

当您通过 GPO 或命令行添加应用商店 URL 并在发现后包含 “/”（例如，<https://sales.example.com/Citrix/Store/discovery/;On;Store>）时会出现此问题。

[CVADHELP-20214]

- 在适用于 Windows 的 Citrix Workspace 应用程序中，使用组策略对象添加应用商店 URL 时，可能会显示以下错误消息：

“无法连接到服务器。”

如果其中一个应用商店已禁用且无法访问，则会出现此问题。

[CVADHELP-19751]

- 从版本 2006 或更早版本更新 Citrix Workspace 应用程序时，可能会删除现有应用商店的网关和信标配置，并再次添加相同的配置，即使组策略对象中的应用商店配置未更改亦如此。[CVADHELP-19839]

- 尝试使用 Citrix Workspace 应用程序从平板电脑启动应用程序或桌面可能会失败。无法检索客户端 IP 地址时会出现此问题。[CVADHELP-19703]

- 在 Microsoft Teams 通话期间共享屏幕或应用程序时，您的对等方可能会看到视觉伪影。出现此问题是因为帧速率不稳定，例如视频播放不正确（冻结或瞬时黑帧）。此版本包括改进的帧速率或采样率，有助于减少视觉伪影。[HDX-38032]

用户界面

- 从自定义门户应用商店打开虚拟桌面时，**Desktop Viewer** 工具栏可能不可见。[CVADHELP-20253]

- 将适用于 Windows 的 Citrix Workspace 应用程序与浏览器内容重定向一起使用时，即使松开鼠标按钮，仍会继续调整浏览器窗口的大小。[HDX-38024]
- 在 DDC 上启用“自动显示键盘”策略后，会话期间可能不会显示电池状态通知和自动键盘弹出对话框。[HDX-39558]
- 插入 USB 设备或访问文件时，Citrix Workspace 应用程序可能会显示旧版 **Citrix Workspace - 安全警告** 对话框。[LCM-10369]

服务连续性

- Citrix Workspace 应用程序启动可能会因为缺少租用文件而失败，导致出现 3002 错误。此版本包括改进功能，即仅当客户端同步服务器上存在的所有租用文件时，租用同步才会完成。[RFIN-26540]

2205

新增功能

注意：

自本版本起，请确保 Microsoft Edge WebView2 Runtime 版本为 99 或更高版本。有关详细信息，请参阅[系统要求和兼容性](#)。

更改为 **Citrix Casting** 以前，Citrix Casting 在 Citrix Workspace 应用程序安装期间默认启用。自本版本起，仅当您在安装期间使用 `/IncludeCitrixCasting` 命令运行 Citrix Workspace 应用程序安装程序时，才会启用 Citrix Casting。

当您更新 Citrix Workspace 应用程序时，Citrix Casting 会自动更新。有关 Citrix Casting 的详细信息，请参阅[Citrix Casting](#)。

快速访问资源 自本版本起，您可以快速访问最近使用过的应用程序和桌面。右键单击任务栏中的 Citrix Workspace 应用程序图标，从弹出菜单中查看并打开最近使用过的资源。

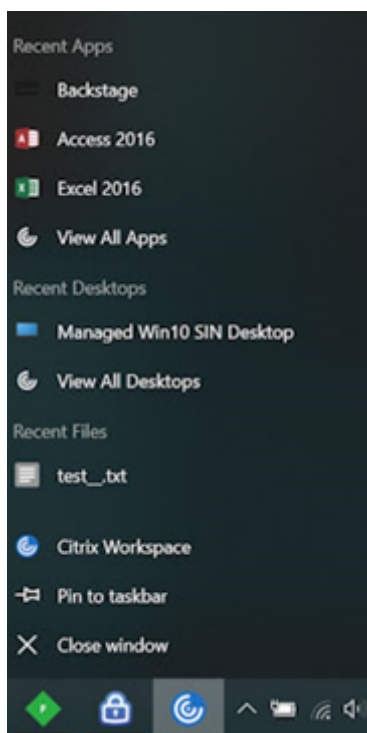

在 **Citrix Workspace** 应用程序退出时注销自定义 **Web** 应用商店 当 `signoutCustomWebstoreOnExit` 属性设置为 `True` 时，关闭 Citrix Workspace 应用程序会使您退出自定义 Web 应用商店。可以在 **Global App Configuration Service** 中配置 `signoutCustomWebstoreOnExit` 属性。

有关详细信息，请参阅 [Global App Configuration Service](#) 文档。

支持在最大化模式下打开 **Citrix Workspace** 应用程序 自本版本起，您可以选择以最大化模式打开 Citrix Workspace 应用程序。可以在 Global App Configuration Service 中设置 `maximise workspace window` 属性，以使 Citrix Workspace 应用程序在默认情况下以最大化模式打开，代替每次都手动最大化 Citrix Workspace 应用程序。

有关 Global App Configuration Service 的详细信息，请参阅[入门](#)。

Workspace 支持 **Storebrowse** 适用于 Windows 的 Citrix Workspace 应用程序现在为自助服务提供 Storebrowse 支持，这使 Storebrowse 用户能够访问云和 Workspace 功能。

注意：

- 此功能仅为单点登录提供 Storebrowse 支持。
- 必须具备[系统要求和兼容性](#)中提到的必备条件才能使用此功能。

有关详细信息，请参阅 [适用于 Workspace 的 Storebrowse](#)。

Citrix Enterprise Browser

- 此版本包括基于 Chromium 版本 99 的 Citrix Enterprise Browser 版本 99.1.1.8。有关 Citrix Enterprise Browser 中的功能或缺陷修复，请参阅 Citrix Enterprise Browser 文档中的[新增功能](#)。
- 现在，当您在 Citrix Workspace 应用程序中执行以下任何操作时，Citrix Workspace 应用程序会提醒您关闭活动浏览器窗口：
 - 从应用商店注销
 - 切换到其他应用商店
 - 添加新应用商店
 - 删除当前应用商店

已修复的问题

用户界面

- 在适用于 Windows 的 Citrix Workspace 应用程序中，非管理员用户可能无法通过高级首选项对话框禁用数据收集设置。[RFWIN-26795]

会话/连接

- 当您重新启动 Microsoft Teams 时，现有的 HdxRtcEngine.exe 进程可能不会关闭，并且可能会启动一个新进程。[HDX-40006]
- 在使用 Microsoft Teams HDX 优化的点对点通话期间，应用程序窗口共享可能会在大量重复开始/停止共享后无法停止，并且在重新启动 Citrix Workspace 应用程序之前，您可能无法共享桌面屏幕或应用程序窗口、呼叫或接听来电。[HDX-39549]
- 在使用 Microsoft Teams HDX 优化的“授予控制权”会话期间，远程光标的绘制与其实际位置略有偏移。[HDX-36376]
- 首次使用适用于 Windows 的 Citrix Workspace 应用程序版本 2112 或更高版本访问 VDA 时，可能会显示以下安全消息：

联机应用程序正在尝试访问连接到您的计算机 **HDX** 文件访问的设备上存储的信息。

在早期版本中，此消息仅在首次访问交付组中的每个已发布资源时出现，而不是每个 VDA。

[CVADHELP-19636]

安装、卸载、升级

- 升级适用于 Windows 的 Citrix Workspace 应用程序时，可能会创建以下额外的注册表项：

`HKEY_LOCAL_MACHINE\SOFTWARE\WOW6432Node\WOW6432Node\Citrix`

配置自动更新命令行策略时会出现此问题。

HKEY_LOCAL_MACHINE\SOFTWARE\Citrix\ICA Client\Engine\Lockdown Profiles\All Regions\Lockdown\Virtual Channels\Keyboard 中的 TransparentKeyPassthrough 注册表值不会保留在 32 位计算机上。

[CVADHELP-19625]

2204.1

新增功能

音频重定向增强功能 改进了对所有音频编解码器（包括自适应音频和所有传统音频编解码器）的音频回声消除支持。

Citrix Enterprise Browser 此版本包括基于 Chromium 版本 98 的 Citrix Enterprise Browser 版本 98.1.2.20。有关 Citrix Enterprise Browser 中的功能或缺陷修复，请参阅 Citrix Enterprise Browser 文档中的[新增功能](#)。

Microsoft Teams 优化

- **App Protection** 和 **Microsoft Teams** 增强功能：当启用了 App Protection 的适用于 Windows 的 Citrix Workspace 应用程序仅处于 Desktop Viewer 模式时，Microsoft Teams 才支持传入视频和屏幕共享。在无缝模式下发布的应用程序不会呈现传入视频和屏幕共享。

技术预览版

- 支持面向 Web 和 SaaS 应用程序的增强型单点登录 (SSO) 体验

有关技术预览版功能的完整列表，请参阅[技术预览版中的功能](#)页面。

已修复的问题

会话/连接

- 从适用于 Windows 的 Citrix Workspace 应用程序触发某些条件时，Citrix ADC 设备可能会崩溃。[HDX-39683]
- 在 Citrix Workspace 应用程序中，在接听或拨打 Microsoft Teams 电话时，您可能会遇到间歇性故障。此时将显示以下错误消息：

Call could not be established. (无法建立呼叫。)

[HDX-38819]

- 当您尝试重定向到在适用于 Windows 的 Citrix Workspace 应用程序中设置的首选网络摄像机时，该设置可能无法按配置执行。

应用此修复后，首选网络摄像机将成为用户会话中唯一可用的网络摄像机。当用户会话中有多个网络摄像机可用时，此修复可以提供更好的控制能力。

[HDX-38214]

- 如果 Citrix Workspace 应用程序配置为在“桌面”和“开始”菜单快捷方式文件夹中显示应用程序，则在 Citrix Workspace 应用程序退出后从“桌面”或“开始”菜单启动应用程序和桌面会话可能会导致失败。
[RFIN-26508]

- 尝试添加 Citrix Gateway URL 可能会间歇性失败，并显示以下错误消息：

无法联系身份验证服务。

[CVADHELP-19415]

- 应用此修复后，您可以在 `HKEY_CURRENT_USER` 或 `HKEY_LOCAL_MACHINE` 中将 **TWITaskbarGroupingMode** 设置为 **GroupNone**。例如，**TWITaskbarGroupingMode** 注册表项在 `HKEY_LOCAL_MACHINE\SOFTWARE\Microsoft\Windows\CurrentVersion\Grouping\Profiles\All Regions\Lockdown\Virtual Channels\Seamless Windows` 下提供。 [CVADHELP-19106]

安装、卸载、升级

- 当客户使用应用程序个性化服务时，Workspace 安装程序可能会在验证证书时挂起。 [RFIN-21122]

2202

新增功能

Storebrowse 对 Workspace 的支持 [技术预览版] 自本版本起，适用于 Windows 的 Citrix Workspace 应用程序为自助服务提供 Storebrowse 支持。这使 Storebrowse 用户能够访问云和 Workspace 功能。

注意：

- 此功能仅为单点登录提供 Storebrowse 支持。
- 必须具备 [系统要求和兼容性](#) 中提到的必备条件才能使用此功能。

有关详细信息，请参阅 [适用于 Workspace 的 Storebrowse](#)。

注意：

技术预览版可供客户在其非生产环境或有限生产环境中进行测试，以及共享反馈。Citrix 不接受功能预览版的支持案例，但欢迎提供改进这些功能的 [反馈](#)。Citrix 可能会根据反馈的严重性、紧迫性和重要性对反馈执行操作。建议不要将 Beta 版本部署在生产环境中。

Citrix Enterprise Browser 有关 Citrix Enterprise Browser 中的功能或缺陷修复，请参阅 Citrix Enterprise Browser 文档中的[新增功能](#)。

注意：

适用于 Windows 的 Citrix Workspace 2202 的系统要求已更改，如下所示：

- 所需的最低 .NET 版本为 4.8。
- 所需的最低 VCRedist 版本为 14.30.30704.0。

已修复的问题

安装、卸载、升级

- 在未安装自助服务的情况下将适用于 Windows 的 Citrix Workspace 应用程序从版本 CU4 升级到 CU5 时，可能会出现以下提示：

从不受支持的版本升级

Citrix Workspace 将自动卸载旧版本并删除所有设置，您可以稍后还原这些设置。否则，您将必须手动删除所有内容。单击“确定”以继续。

[CVADHELP-18790]

- 尝试刷新或启动应用程序会导致 **cannot contact store**（无法联系应用商店）错误消息。检索特定的已订阅应用程序的快捷方式描述失败时会出现此问题。

您的应用程序当前不可用。请在几分钟后重试，或与技术支持人员联系，并提供以下信息：**cannot contact store**（无法与应用商店联系）。

[CVADHELP-18736]

会话/连接

- 当启用了 App Protection 的适用于 Windows 的 Citrix Workspace 应用程序在后台启动时，Print Screen 键可能无法捕获屏幕截图。[RFWIN-25835]
- 使用适用于 Windows 的 Citrix Workspace 应用程序通过 StoreFront 上的 PNAgent 站点启动已发布的应用程序可能会失败，并显示以下错误消息：
无法启动应用程序。请与技术支持人员联系。

[CVADHELP-19209]

- 如果客户端具有多个 NIC，使用指定客户端 IP 地址的访问策略规则从交付组启动会话可能会失败。

```
Rule: Set-BrokerAccessPolicyRule -Name <rulename> -includedClientIPs  
<Client ip address>
```

[CVADHELP-18783]

- 如果没有适当的权限，则无法创建通过 Citrix Workspace 应用程序发布的应用程序的快捷方式。因此，每次刷新时都可能会将图标下载到用户配置文件中，从而增加端点上的缓存大小和 StoreFront 端的 CPU 占用量。
[CVADHELP-18609]
- 通过组策略对象或命令配置应用商店后，刷新从通知区域或开始菜单打开的自助服务用户界面可能会失败。此时将显示无法访问服务器消息。[CVADHELP-19242]
- 尽管已配置域直通功能，但虚拟桌面仍会提示您输入凭据。从 Citrix Workspace 应用程序启动虚拟桌面时会出现此问题。[RFWIN-26111]
- 在 Citrix Workspace 应用程序 2112.1 中，在优化的 Microsoft Teams 视频通话中打开网络摄像机时，端点上的 CPU 利用率可能会很高。[HDX-37168]

已知问题

2403 中的已知问题

- 如果您在端点设备上安装了低于 2.9.700 版本的 Real-Time Media Engine (RTME)，则可能无法打开已发布的应用程序或桌面。此问题出现在适用于 Windows 的 Citrix Workspace 应用程序 2403 和适用于 Windows 的 Citrix Workspace 应用程序 2402 LTSR 版本中。解决方法：可以执行以下操作之一：
 - 如果您将 Skype for Business 与 RTME 插件结合使用，请将 RTME 升级到 2.9.700 版本或更高版本。
 - 如果不使用 Skype for Business，请在 Windows 上使用卸载向导（添加或删除程序）卸载 HDX Real Time Pack。
 - 如果您使用适用于 Windows 的 Citrix Workspace 应用程序版本 2403，请升级到 2403.1 版本。

有关详细信息，请参阅知识中心文章 [CTX666291](#)。[HDX-63684]

- 如果最终用户计算机安装了多个版本的 .Net，并且 .Net 升级到 Citrix Workspace 应用程序未使用的版本，该应用程序将重新启动。[RFWIN-32377]
- 使用虚拟桌面会话时，**Ctrl+Alt+Break** 键盘快捷方式无法按预期工作。此键盘快捷方式用于访问 Desktop Viewer 工具栏的菜单选项，以及在窗口模式与全屏模式之间切换。[RFWIN-31815]
- 非管理员安装当前不支持 BCR MSI 独立版。[HDX-62636]
- 当新用户首次启动虚拟桌面时，会话窗口会显得很小。此外，窗口位于屏幕的左上角。

在某些具有高 DPI 的显示设备上会出现此问题，例如 Microsoft Surface Pro。

解决方法是手动调整窗口大小。首选尺寸会被保留，当您启动同一个桌面时，它会正确显示。[HDX-62297]

2311.1 中的已知问题

- 当音频设备的名称超过 200 个字符时，设备可能无法重定向到虚拟会话。[HDX-58341]

- Citrix Workspace 应用程序登录屏幕上可能不支持 Windows Surface 触控板和软键盘。当您在全屏模式下登录从 Windows VDA 发布的会话时会出现此问题。解决方法是在窗口模式下打开会话，然后登录 Citrix Workspace 应用程序。[RFIN-32050]
- 如果您有任何应用程序或桌面会话仍处于打开状态，尝试退出 Citrix Workspace 应用程序可能会失败。解决方法是在退出 Citrix Workspace 应用程序之前，使用 Desktop Viewer 工具栏或连接中心断开与所有打开的桌面和应用程序的连接。[HDX-59129]
- 您可能会注意到，在全屏模式下打开的虚拟桌面内部没有自动对焦。必须在会话内单击才能重新获得焦点。[RFIN-32051]
- 在首选项屏幕的显示器布局选项卡中尝试分割屏幕或调整主显示器时，您可能会注意到出现视觉伪影。[HDX-59798]
- 有时，即使设置了正确的设备重定向规则来拆分设备，也可能无法自动拆分 USB 复合设备。出现此问题是因为设备处于低功耗模式。在这些情况下，进入低功耗模式的子设备可能不在设备列表中。您可以使用以下解决方法来解决此问题：
 - 断开会话连接，插入 USB 设备，然后重新连接到会话。
或者，
 - 拔下 USB 设备并将其重新插入。此操作会导致设备退出低功耗模式。[HDX-34143]

2309 中的已知问题

- 如果 ICA 文件或下载了 ICA 文件的文件夹以 Unicode 或非英语字符命名，您可能无法启动会话。仅当您使用浏览器访问应用商店并对其进行身份验证，然后使用本机 Citrix Workspace 应用程序启动任何应用程序或桌面时，才会出现此问题。为了缓解此问题，我们建议您继续使用适用于 Windows 的 Citrix Workspace 应用程序 2307.1 版本，直到发布新版本。[HDX-55649]
- 启用“使用相对鼠标”设置后，Citrix Workspace 应用程序上的鼠标光标可能会出现抖动移动。[CVADHELP-21829]
- 在某些情况下，当 Citrix Workspace 应用程序无法启动应用程序或桌面时，您可能会收到两条错误消息，其中一条消息出现在对话框中，另一条为 Toast 通知。[RFIN-31561]
- 如果您在 STORE0 参数的应用商店名称中包含了空格字符，则使用命令行安装适用于 Windows 的 Citrix Workspace 应用程序版本 2309 可能会失败。解决方法为，在安装时使用不带空格的应用商店名称，如下例所示：

```
1 CitrixWorkspaceApp.exe STORE0= "AppStore;https://sales.example.  
   com/Citrix/Store/discovery;on;HR AppStore"  
2 <!--NeedCopy-->
```

[RFIN-31704]

2305.1 中的已知问题

- 每次启动 Citrix Workspace 应用程序时，系统可能都会提示您输入代理凭据。[RFIN-26399]
- 当您从外部显示器切换到单个显示器（例如，便携式计算机）时，Citrix Workspace 应用程序菜单选项、UI 文本和对话框的大小可能看起来小于正常显示大小。[HDX-47575]
- 在成功打开会话之前，您可能会注意到灰屏持续几秒钟时间。云应用商店会出现此问题。启用了[改善了 StoreFront 的虚拟应用程序桌面启动体验](#)功能（处于技术预览阶段）时，本地应用商店也会出现这种情况。[RFIN-30327]
- 通过 Citrix Gateway 建立连接时，如果延迟较长，会话可能无法使用 EDT 进行连接并回退到 TCP。如果 **HDX** 自适应传输策略设置为诊断模式，会话可能无法启动。[HDX-49878]

2303 中的已知问题

- 如果您在还原会话对话框中进行任何鼠标交互（鼠标操作或移动），Citrix Workspace 应用程序可能会停止响应。从 Citrix Workspace 应用程序版本 2302–2303 升级时，如果之前有断开连接的会话，则会出现此问题。[RFIN-29663]

2302 中的已知问题

- 您可能无法在 Bloomberg 键盘 5 或 Bloomberg 键盘 2013 上使用 Bloomberg 终端应用程序。在启用了 App Protection 功能的系统中安装 Citrix Workspace 应用程序版本 2302 时会出现此问题。解决方法是，升级到 Citrix Workspace 应用程序版本 2303 或者创建以下注册表项并重新启动计算机：
 - 注册表项：HKEY_LOCAL_MACHINE\SYSTEM\CurrentControlSet\Services\epusbfilter
 - 值：[DWORD]
 - DisableUSBFiltering= 1

[CVADHELP-22221]

2212 中的已知问题

- 当无法修复 BCRClient.msi 时，在 Citrix Workspace 应用程序安装期间会出现以下错误：

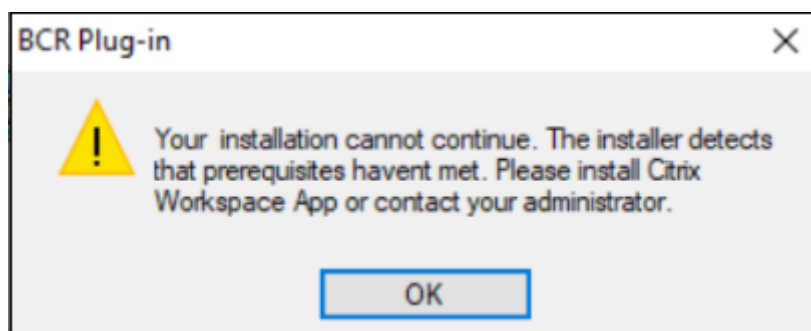

[HDX-46964]

- 如果 Citrix Enterprise Browser 是默认浏览器，某些已关闭增强的安全性的 SaaS 应用程序无法在 Citrix Enterprise Browser 中打开。[CTXBR-4106]

2210.5 中的已知问题

- 在无缝模式下打开已发布的应用程序时，其他本地应用程序或无缝应用程序可能会出现在前台并覆盖已发布的应用程序。[CVADHELP-20742]
- 在某些较旧的 AMD GPU 系列中，Citrix Workspace 应用程序 2206 或更高版本可能会看到紫色视频内容或屏幕闪烁。

解决方法是修改以下注册表：

- Key: HKEY_LOCAL_MACHINE\SOFTWARE\WOW6432Node\Citrix\ICA Client\Engine\Configuration\Advanced
- Value: [DWORD]
- ForceVP= 1

[HDX-46264]

2210 中的已知问题

- 当桌面处于正常分辨率和 DPI 时，**Desktop Viewer** 工具栏可能会覆盖屏幕。[HDX-45206]
- **Desktop Viewer** 工具栏在全屏模式下可能无法正确显示，并且显示选项的顺序不正确。[HDX-45189]
- 重新连接桌面时，窗口的位置和大小可能不会保持不变。[HDX-44997]

2209 中的已知问题

在此版本中没有发现新问题。

2207 中的已知问题

在此版本中没有发现新问题。

2206 中的已知问题

在此版本中没有发现新问题。

2205 中的已知问题

- 在适用于 Windows 的 Citrix Workspace 应用程序中，高级音频编码 (AAC) 最多只能支持 6 个通道。[CTXBR-2941]
- 插入 USB 设备或访问文件时，Citrix Workspace 应用程序可能会显示旧版 **Citrix Workspace - 安全警告** 对话框。[LCM-10369]
- 在 DDC 上启用自动显示键盘策略后，会话期间可能不会显示电池状态通知和自动键盘弹出对话框。[HDX-39558]

2204.1 中的已知问题

- 安装程序在您的系统中找不到 Microsoft Edge WebView2 时，在脱机模式下安装适用于 Windows 的 Citrix Workspace 应用程序可能会失败。

解决方法：以管理员身份安装 **MicrosoftEdgeWebView2RuntimeInstallerX86.exe**，然后尝试安装适用于 Windows 的 Citrix Workspace 应用程序。

[RFIN-26329]

2202 中的已知问题

- Citrix Workspace 应用程序的全新安装或更新操作可能会导致延迟约 10-30 分钟。有关详细信息，请参阅知识中心文章 [CTX335639](#)。[RFIN-25752]

2112.1 中的已知问题

- 当启用了 App Protection 的适用于 Windows 的 Citrix Workspace 应用程序在后台启动时，Print Screen 键可能无法捕获屏幕截图。[RFIN-25835]
- Citrix Workspace 应用程序的全新安装或更新操作可能会导致延迟约 10-30 分钟。有关详细信息，请参阅知识中心文章 [CTX335639](#)。[RFIN-25752]
- 启用代理身份验证后，从适用于 Windows 的 Citrix Workspace 应用程序注销可能不会成功。[RFIN-24813]
- 如果您在 Microsoft Windows 11 计算机上使用 Citrix Workspace 应用程序，活动源和操作选项卡可能会丢失。[WSP-13311]
- 使用 Citrix Enterprise Browser 时，即使受保护的窗口已最小化，也无法截取不受保护的 URL 窗口的屏幕截图。[CTXBR-1925]
- 如果您启用了“浏览器内容重定向”功能，则无法登录 Google Meet。[HDX-34649]

解决方法：

1. 确保 <https://www.youtube.com/>* 在访问控制列表中。

2. 确保 <https://accounts.google.com/>* 在身份验证站点列表中。
 3. 在任何 Google 中介站点（例如 YouTube）上登录您的 Google 帐户。
 4. 在 Google Chrome 的同一实例中启动 Google Meet。
- 在 Citrix Workspace 应用程序 2112.1 中，在优化的 Microsoft Teams 视频通话中打开网络摄像机时，端点上的 CPU 利用率可能会很高。

解决方法：在端点上创建以下注册表值：

Computer\HKEY_CURRENT_USER\SOFTWARE\Citrix\HDXMediaStream

名称：UseDefaultCameraConfig

类型：REG_DWORD

值：0

[HDX-37168]

- 在 Citrix Workspace 应用程序中，在接听或拨打 Microsoft Teams 电话时，您可能会遇到间歇性故障。此时将显示以下错误消息：

Call could not be established. (无法建立呼叫。)

解决方法：尝试重新建立 Microsoft Teams 通话。

[HDX-38819]

2109.1 中的已知问题

在此版本中没有发现新问题。

2109 中的已知问题

如果您以用户身份安装了版本低于 2109 的 Citrix Workspace 应用程序，而管理员安装的版本为 2109，则当您以用户身份重新登录设备时，将显示 **Entry point not found**（找不到入口点）错误消息。单击确定时，该消息将消失，并且 Citrix Workspace 应用程序将更新到版本 2109。[RFIN-25008]

如果您的管理员在 Google Chrome 中安装了外部扩展程序，则当打开时 Citrix Enterprise Browser 将崩溃。[CTXBR-2135]

2108 中的已知问题

用户名包含西里尔字符或东亚字符时，会话在客户端计算机上在脱机模式（服务连续性）下无法启动。[RFIN-23906]

2107 中的已知问题

在此版本中没有发现新问题。

2106 中的已知问题

- 在启用了服务连续性功能的应用商店中，您可能无法启动资源。Unicode 用户会遇到此问题。[RFWIN-23439]
- 尝试使用 VDA 上安装的适用于 Windows 的 Citrix Workspace 应用程序重定向网络摄像机时，网络摄像机可能会出现故障。[HDX-28691]

2105 中的已知问题

- 在会话期间，当您单击检查更新并成功下载更新时，当前会话不会在下载成功对话框中列出。[RFWIN-23152]

2103.1 中的已知问题

- 自助服务插件窗口为空，会话启动时不显示任何应用程序。由于第三方的限制，使用 Intel Xe 图形卡时会出现此问题。[CVADHELP-17005]
- 尝试使用日语、中文或韩语 IME 撰写字符可能无法正常工作。撰写窗口的位置可能不正确，并且不是无缝窗口。使用虚拟应用程序和桌面会话和 SaaS 应用程序时不会出现此问题。[RFWIN-21158]
- 尝试退出 Citrix Workspace 应用程序可能会失败。当用户凭据提示反复出现时会出现此问题。[RFWIN-22491]
- 为应用程序创建桌面快捷方式并重新启动客户端设备后，首次尝试从快捷方式启动应用程序可能会失败。使用命令行界面安装 Citrix Workspace 应用程序时，如果未指定 `storedescription`，则会出现此问题。[RFWIN-22510]
- 当您尝试使用 Microsoft Teams HDX 优化进行点对点通话时，通话可能会失败。如果 VDA 版本为 2103 或更低版本，适用于 Windows 的 Citrix Workspace 应用程序为 2103 或更高版本，则会出现此问题。此问题在 Virtual Delivery Agent (VDA) 2106 中已修复。

2102 中的已知问题

- 尝试启动 ICA 会话可能会失败。当代理服务器使用端口 8080 而不是自定义端口时，会出现此问题。[CVADHELP-15977]
- 在应用程序会话中，当您在 Microsoft Paint 中打开要扫描的图像时，Microsoft Paint 应用程序和扫描过程可能都变得无响应。在窗口化模式下启动会话时会出现此问题。[RFWIN-21413]
- 在配置了 Azure Active Directory 多重身份验证 (MFA) 的计算机上，即使已选择使我保持登录状态和 **60** 天内不再询问选项，系统也会显示登录提示。[RFWIN-21623]
- 在已加入 Azure Active Directory 的计算机上尝试登录 Citrix Workspace 应用程序可能会失败。未显示身份验证提示时会出现此问题。[RFWIN-21624]
- 启动已发布的桌面会话时，自助服务插件对话框将显示在前台。在 Delivery Controller 上启用本地应用程序访问策略时，会出现此问题。[RFWIN-21629]
- 使用 **ALT + Tab** 键尝试切换窗口可能会导致 Citrix Workspace 应用程序出现空白屏幕。在窗口化模式下启动会话时会出现此问题。[RFWIN-21828]

- 如果您在 Microsoft Teams 通话中使用网络摄像机或视频，[HDxrtcengine.exe](#) 可能会变得无响应。解决方法：请参阅知识中心文章 [CTX296639](#)。[HDX-29122]

2012.1 中的已知问题

在此版本中没有发现新问题。

2012 中的已知问题

- 如果您尝试将受保护的应用程序添加到收藏夹，则可能会显示以下消息：“您的应用程序当前不可用…”然后单击确定时，将显示以下消息：“无法添加应用程序。”切换到收藏夹屏幕后，受保护的应用程序将在此处列出，但无法将其从收藏夹中删除。[WSP-5497]
- 在启用了浏览器内容重定向的 Chrome 浏览器中，当您单击打开新选项卡的链接时，该选项卡可能无法打开。解决方法为，在 **Pop-ups blocked**（阻止了弹出窗口）消息中选择 **Always allow pop-ups and redirects**（始终允许弹出窗口和重定向）。[HDX-23950]
- 将 Citrix Workspace 应用程序从版本 2012 自动更新到更高版本失败，并显示以下错误消息：
Could not load file or assemble Newtonsoft.Json（无法加载文件或程序集 Newtonsoft.Json）
仅在 Citrix Workspace 应用程序的管理员安装的实例上启用了自动更新时才会出现此问题。
解决方法为，从 Citrix [下载](#) 页面下载 Citrix Workspace 应用程序版本 2012.1 或更高版本并手动安装。
[RFWIN-21715]
- 如果启动应用程序栏，然后在适用于 Windows 的 Citrix Workspace 应用程序中打开连接中心菜单，应用程序栏不会显示在对其进行托管的服务器下。[HDX-27504]
- 如果使用适用于 Windows 的 Citrix Workspace 应用程序并在垂直位置启动应用程序栏，该应用程序栏将覆盖“开始”菜单或系统时钟托盘。[HDX-27505]

旧版文档

有关生命周期已结束 (EOL) 的产品版本，请参阅[旧版文档](#)。

第三方声明

适用于 Windows 的 Citrix Workspace 应用程序可能包含根据以下文档中定义的条款进行许可的第三方软件：

[适用于 Windows 的 Citrix Workspace 应用程序第三方声明](#) (PDF 下载)

技术预览版中的功能

June 14, 2024

技术预览版中的各项功能可在非生产环境或有限生产环境中使用，并为客户提供共享反馈的机会。Citrix 不接受技术预览版中各项功能的支持案例，但欢迎提供改进这些功能的反馈。Citrix 可能会根据反馈的严重性、紧迫性和重要性对反馈执行操作。

技术预览版中的功能列表

下表列出了技术预览版中的功能。要提供关于其中任意功能的反馈，请填写相应的表单。

标题	自此版本起提供	反馈表单（单击图标）
共享系统音频	2403	
支持 TLS 协议版本 1.3	2311.1	
增强了单点登录的域直通功能	2309	
适用于 WebEx 插件的客户端应用程序管理	2303	
快速启动断开连接的桌面	2209	
本地 App Protection	2210	
支持面向 Web 和 SaaS 应用程序的增强型单点登录 (SSO) 体验	2204.1	

共享系统音频

现在，您可以与会议参与者共享 VDA 上播放的音频。选择包括计算机声音选项，让您的会议更具吸引力。您需要通过注册表启用此功能，方法是将 `HKEY_CURRENT_USER\Software\Citrix\HDXMediaStream\EnableSystemAudio` (DWORD) 设置为 1。

对于最终用户，默认情况下未启用此选项，必须先将其打开，然后才能共享自己的屏幕。

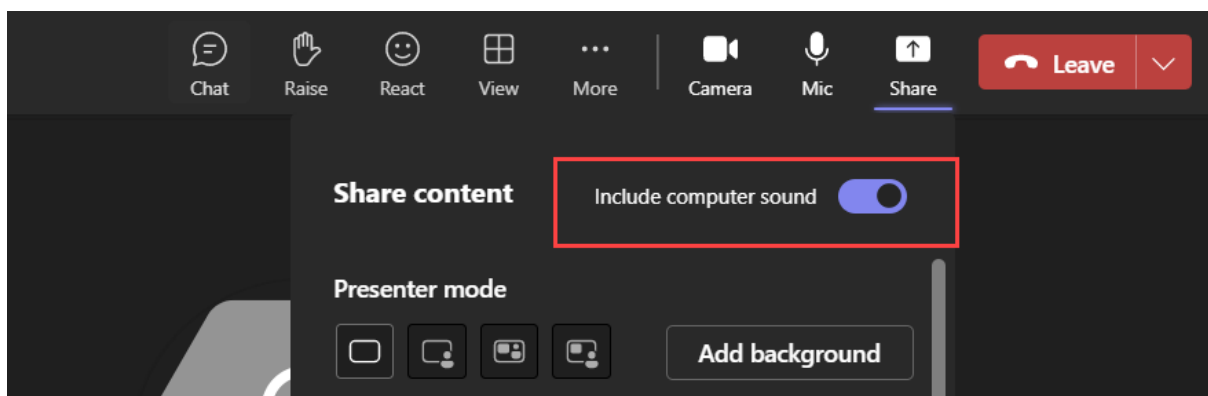

限制

- 共享包含 RAVE 和 BCR 重定向的应用程序或选项卡的屏幕时，无法使用此功能共享音频。
- 只有已发布的桌面支持此功能。

注意：

此功能仅在 Microsoft Teams 推出将来的更新后可用。

支持 TLS 协议版本 1.3

自 **2311.1** 版本起，此功能在技术预览版中提供。

自本版本起，Citrix Workspace 应用程序支持传输层安全性协议 (TLS) 1.3 版。

注意：

此增强功能需要 VDA 2303 或更高版本。

默认情况下，此功能处于禁用状态。要启用该功能，请执行以下操作：

1. 在“运行”命令中使用 `regedit` 打开注册表编辑器。
2. 导航到 `HKEY_LOCAL_MACHINE\SOFTWARE\WOW6432Node\Citrix\ICA Client\TLS1.3`。
3. 创建一个名为 `EnableTLS1.3` 的 DWORD 项并将该项的值设置为 1。

限制：

- 使用 Access Gateway 或 NetScaler Gateway Service 的连接尝试使用 TLS 1.3。但是，这些连接会回退到 TLS 1.2，因为 Access Gateway 和 NetScaler Gateway Service 不支持 TLS 1.3。
- 直接连接到不支持 TLS 1.3 的 VDA 版本将回退到 TLS 1.2。

适用于 **WebEx** 插件的客户端应用程序管理

自 **2303** 版本起，此功能在技术预览版中提供。

自 2303 版本起，支持下载、安装和自动更新 WebEx 插件，其处理方式与 Zoom 插件相同。应用商店/帐户需要启用以下 Global App Configuration 设置才能使用此功能：

```
1  {
2
3      "serviceURL":
4      {
5
6          "url": "https://storefront.acme.com:443"
7      }
8  ,
9      "settings":
10     {
11
12         "description": "Install and update plugins",
13         "name": "Install and update plugins",
14         "useForAppConfig": true,
15         "appSettings":
16         {
17
18             "windows":
19             [
20                 {
21
22                     "assignedTo":
23                     [
24                         "AllUsersNoAuthentication"
25                     ],
26                     "category": "AutoUpdate",
27                     "settings":
28                     [
29                         {
30
31                             "name": "Auto Update plugins settings",
32                             "value":
33                             [
34                                 {
35
36                                     "pluginId": "C03BAE37-F3AC-4D63-8
37                                     BC1-3C9CD2BC9E8D",
38                                     "pluginName": "WebEx VDI
39                                     AutoUpgrade Plugin",
40                                     "pluginSettings":
41                                     {
42                                     "delayGroup": "Fast",
43                                     "deploymentMode": "
44                                     InstallAndUpdate",
45                                     "detectRule": "UpgradeCode:{
```

```
44 AA2AACDC-D30B-433F-A602-3E25975010A6 }
45 ",
46                                     "isBlocking": false,
47                                     "isFTU": false,
48                                     "maximumAllowedVersion": "
49                                     3.1.0.24263",
49                                     "minimumAllowedVersion": "0.0.0
50                                     ",
51                                     "stream": "Current",
52                                     "upgradeToLatest": true
53                                     }
54                                     }
55                                     ]
56                                     ],
57                                     ],
58                                     ],
59                                     ],
60                                     "userOverride": false
61                                     }
62                                     ]
63                                     ]
64                                     ]
65                                     ]
66                                     ]
67                                     ]
68                                     ]
69                                     ]
70                                     ]
71 <!--NeedCopy-->
```

可以通过 [Podio](#) 表单提供有关此功能的反馈。

快速启动断开连接的桌面

自 **2209** 版本起，此功能在技术预览版中提供。

通过启用此功能，您可以立即打开以前断开连接的桌面。启用此功能后，Citrix Workspace 应用程序将在隐藏模式下启动断开连接的会话。启动桌面后，会话将立即显示。

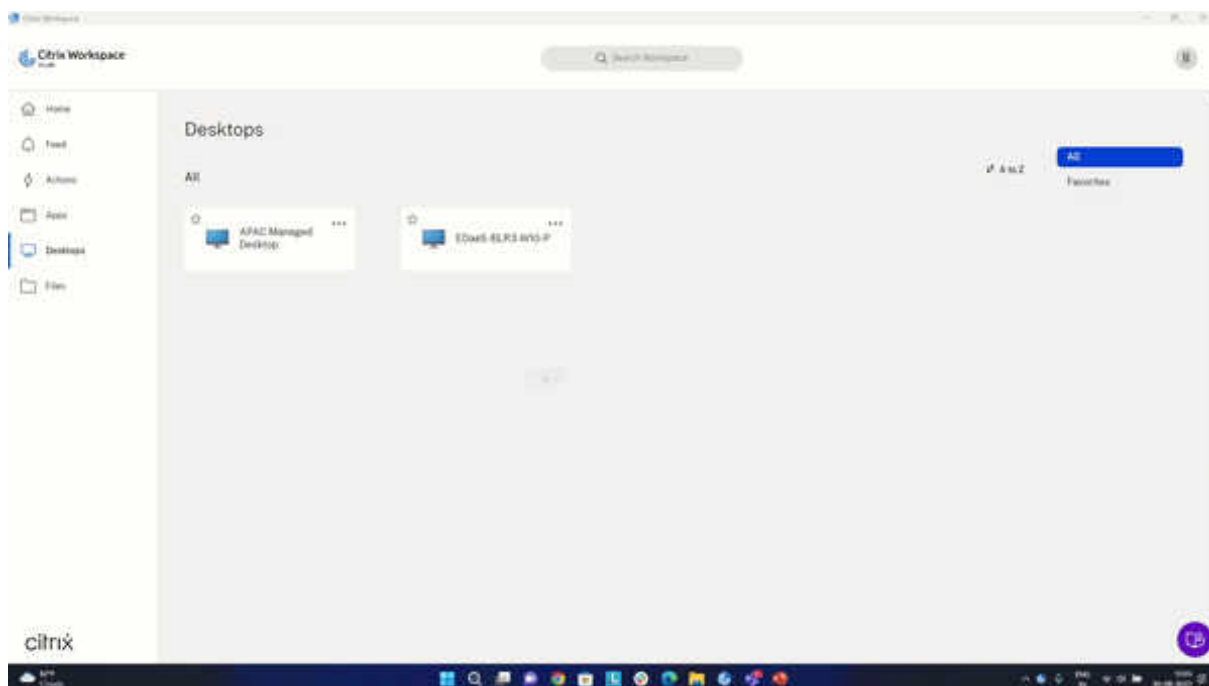

可以使用 [Podio 表单](#) 注册此技术预览版。

本地 **App Protection**

自 **2210** 版本起，此功能在技术预览版中提供。

App Protection 提供增强的安全性，保护我们的客户免受键盘记录器、端点意外和恶意屏幕截图的侵害。目前，App Protection 功能仅针对 Workspace 资源提供。借助本地 App Protection，App Protection 功能扩展到端点上的本地应用程序。自适用于 Windows 的 Citrix Workspace 应用程序 2210 起，App Protection 可以应用到 Windows 设备上的本地应用程序。

可以使用此 [Podio 表单](#) 注册此技术预览版。

支持面向 **Web** 和 **SaaS** 应用程序的增强型单点登录 (**SSO**) 体验

自 **2204.1** 版本起，此功能在技术预览版中提供。

使用第三方身份提供程序 (IdP) 时，此功能简化了内部 Web 应用程序和 SaaS 应用程序的 SSO 配置。增强的 SSO 体验可将整个过程缩短为几个命令。它消除了配置 Citrix Secure Private Access 以设置 SSO 的强制性必备条件。它还可以改善用户体验，前提是使用相同的 IdP 对 Citrix Workspace 应用程序和正在启动的特定 Web 或 SaaS 应用程序进行身份验证。

可以使用此 [Podio 表单](#) 注册此技术预览版。

技术预览版到正式发布版 (GA)

服务或功能	正式发布版本
增强了单点登录的域直通功能	2403
Citrix Workspace 应用程序的新安装程序简介	2311.1
音频的丢失容忍模式	2311.1
增强的虚拟应用程序和桌面启动体验	2309
来自 Citrix Workspace 应用程序中的可持续发展计划	2309

系统要求和兼容性

June 17, 2024

要求

硬件要求

- 最低 2 GB RAM。
- 下表提供了有关安装 Citrix Workspace 应用程序所需的磁盘空间的详细信息。

安装类型	所需磁盘空间
全新安装	1 GB
升级	1 GB

注意：

- 安装程序仅在解压缩安装包后对磁盘空间执行检查。
- 如果无提示安装过程中系统的磁盘空间不足，则不显示该对话框，而是在 `\Citrix\Logs\CTXWorkspaceInstallLogs-*` 中记录错误消息。

软件要求

- Microsoft Edge WebView2 Runtime 版本 117 或更高版本
- .NET Framework 4.8 和 .NET Desktop Runtime 6.0.20 或更高版本
- 最新版本的 Microsoft Visual C++ Redistributable

Microsoft Edge WebView2 要求

- Citrix Workspace 应用程序与 [Evergreen Bootstrapper](#) 版本的 Microsoft Edge WebView2 Runtime 封装在一起。
- Citrix Workspace 应用程序安装程序可以在安装 Citrix Workspace 应用程序过程中安装 Microsoft Edge WebView2 Runtime。但是，要执行此安装，您必须连接到 Internet。或者，您可以在安装 Citrix Workspace 应用程序之前安装合适的脱机 [Microsoft Edge WebView2 Runtime Evergreen Standalone Installer](#) 软件包。
- 设备必须有权访问以下 URL：
 - https://*.dl.delivery.mp.microsoft.com 在安装 Citrix Workspace 应用程序过程中下载 Microsoft Edge WebView2 Runtime。有关详细信息，请参阅 [Microsoft Edge 端点的允许列表](#)。
 - <https://msedge.api.cdp.microsoft.com> 检查 Microsoft Edge WebView2 Runtime 更新
 - Internet 连接
 - 设备必须有权访问以下 URL：

注意：

当您尝试使用非管理员权限安装或升级 Citrix Workspace 应用程序，并且 Microsoft Edge WebView2 Runtime 不存在时，安装将停止并显示以下消息：

“必须以管理员身份登录才能安装以下必备软件包：

Edge Webview 2 Runtime”

.NET 要求

必备条件

- .NET Framework 4.8 和 x86 版本的 .NET Desktop Runtime 6.0.20 或更高版本。即使在 x64 系统中，也必须安装 x86 版本。
- 如果在 Citrix Workspace 应用程序安装过程中安装 .NET，请确保建立 Internet 连接。
- 管理员特权

注意：

当您尝试使用非管理员权限安装或升级 Citrix Workspace 应用程序，但系统中未安装 .NET Framework 4.8 和 .NET Desktop Runtime 6.0.20 或更高版本时，安装将失败。

安装方法

.NET 版本	如何部署？
Citrix Workspace 应用程序 1904 或更高版本需要 .NET Framework 4.8。除了 .NET Framework 4.8 之外，Citrix Workspace 应用程序 2309 或更高版本还要求使用 x86 和 x64 系统中使用 x86 版本的 .NET Desktop Runtime 6.0.20 或更高版本。	<p>方法 1: Citrix Workspace 应用程序安装 .NET Framework 4.8 和最新版本的 .NET Desktop Runtime 6.0 以及应用程序安装。此安装是在线安装，需要 Internet 连接。设备必须有权访问 downloadplugins.citrix.com 域 URL。</p> <p>方法 2: 对于没有 Internet 连接的设备，管理员可以选择在 下载 页面下载 Citrix Workspace 应用程序的脱机安装程序。此外，管理员可以使用部署方法（例如 SCCM）安装这些要求。</p> <p>方法 3: 在安装 Citrix Workspace 应用程序之前，管理员可以分别从 Microsoft 站点安装 .NET Framework 4.8 和 .NET Desktop Runtime 6.0.20。建议下载最新版本的 .NET Desktop Runtime 6.0（6.0.20 或更高版本）。</p>

Microsoft Visual C++ Redistributable 要求 Citrix Workspace 应用程序需要最新版本的 Microsoft Visual C++ Redistributable。

注意：

Citrix 建议您使用最新版本的 Microsoft Visual C++ Redistributable。否则，升级过程中可能会出现重新启动提示。

自版本 1904 起，Microsoft Visual C++ Redistributable 安装程序随 Citrix Workspace 应用程序安装程序打包。Citrix Workspace 应用程序安装过程中，安装程序会检查系统中是否存在 Microsoft Visual C++ Redistributable 程序包，并在必要时进行安装。

注意：

如果您的系统中不存在 Microsoft Visual C++ 可再发行组件包，使用非管理员权限安装 Citrix Workspace 应用程序可能会失败。

只有管理员能够安装 Microsoft Visual C++ Redistributable 程序包。

有关 .NET Framework 或 Microsoft Visual C++ Redistributable 安装问题的故障排除，请参阅 Citrix 知识中心文章 [CTX250044](#)。

连接要求

功能标志管理 如果生产中的 Citrix Workspace 应用程序出现问题，请使用功能标志和名为 LaunchDarkly 的第三方服务在 Citrix Workspace 应用程序中动态禁用受影响的功能，即使该功能已发布亦如此。

不需要做任何配置即可启用传输到 LaunchDarkly 的流量，但当您配置了阻止出站流量的防火墙或代理时除外。在这种情况下，您根据策略要求通过特定 URL 或 IP 地址启用传输到 LaunchDarkly 的流量。

可以启用传输到以下 URL 的流量：

- events.launchdarkly.com
- stream.launchdarkly.com
- clientstream.launchdarkly.com
- [Firehose.launchdarkly.com](https://firehose.launchdarkly.com)
- mobile.launchdarkly.com

如果必须在允许列表中列出 IP 地址，请参阅 [LaunchDarkly public IP list](#) (LaunchDarkly 公用 IP 列表)，获取当前所有 IP 地址范围的列表。可以使用此列表来了解您的防火墙配置是否自动更新，以便与基础结构更新保持一致。有关基础结构变更的状态的详细信息，请参阅 [LaunchDarkly Status](#) 页面。

LaunchDarkly 系统要求 如果您在 Citrix ADC 上将以下服务的拆分通道设置为关，请验证应用程序是否能够与以下服务通信：

- LaunchDarkly 服务
- APNs 侦听器服务

禁用 LaunchDarkly 服务 可以使用组策略对象 (GPO) 策略禁用 LaunchDarkly 服务。

1. 通过运行 `gpedit.msc` 打开 Citrix Workspace 应用程序组策略对象管理模板。
2. 在计算机配置节点下，转至管理模板 > **Citrix** 组件 > **Citrix Workspace** > 合规性。
3. 选择禁止向第三方发送数据策略并将其设置为“已启用”。
4. 单击应用和确定。

端口

有关所需端口的信息，请参阅 [常用 Citrix 通信端口](#)。

兼容性列表

Citrix Workspace 应用程序与当前所有受支持的 Citrix Virtual Apps and Desktops、Citrix DaaS（以前称为 Citrix Virtual Apps and Desktops 服务）和 Citrix Gateway 版本兼容，这些版本在 [Citrix 产品生命周期列表](#) 中列出。

注意：

- Citrix Gateway End-Point Analysis Plug-in (EPA) 在 Citrix Workspace 上受支持。在本机 Citrix Workspace 应用程序中，仅在使用 nFactor 身份验证时才受支持。有关详细信息，请参阅 Citrix ADC 文档中的 [将预身份验证和后身份验证 EPA 扫描配置为 nFactor 身份验证中的一个因素](#)。
- 仅当客户获得了 Microsoft 的主流支持或扩展支持时，才支持在 Windows 上安装 Citrix Workspace 应用程序。
- Windows ARM64 操作系统仅在仿真器模式下支持适用于 Windows 的 Citrix Workspace 应用程序。
- 一旦 Windows 10 版本到达服务终止状态，该版本将不再由 Microsoft 提供服务或支持。Citrix 支持在其制造商支持的操作系统中运行其软件。有关 Windows 10 结束服务的信息，请参阅 [Microsoft 的 Windows 生命周期概况介绍](#)。

适用于 Windows 的 Citrix Workspace 应用程序与以下 Windows 操作系统兼容：

操作系统

Windows 11

Windows 10 Enterprise (32 位和 64 位版本)。有关兼容的 Windows 10 版本的详细信息，请参阅 [Windows 10 与适用于 Windows 的 Citrix Workspace 应用程序的兼容性](#)。

Windows 10 Enterprise (2016 LTSC 1607、LTSC 2019)

Windows 10 (Home Edition*、Pro)

Windows Server 2022

Windows Server 2019

Windows Server 2016

* 不支持域直通身份验证、Desktop Lock、FastConnect API 以及需要加入域的 Windows 计算机的配置。

Windows 10 或 11 与适用于 Windows 的 Citrix Workspace 应用程序的兼容性

下表列出了 Windows 10 版本号以及适用于 Windows 的 Citrix Workspace 应用程序的相应兼容版本。

Windows 10 版本号	内部版本号	Citrix Workspace 应用程序版本
22H2	19045	2206 及更高版本
21H2	19044	2112.1 及更高版本
21H1	19043.928	2106 及更高版本
20H2	19042.508	2012 及更高版本
2004	19041.113	2006.1 及更高版本
1909	18363.418	1911 及更高版本
1903	18362.116	1909 及更高版本
1809	17763.107	1812 及更高版本
1803	17134.376	1808 及更高版本

注意：

Windows 10 版本仅与提及的 Citrix Workspace 应用程序版本兼容。例如，Windows 10 版本 21H1 与 2106 之前的版本不兼容。

下表列出了 Windows 11 版本号以及适用于 Windows 的 Citrix Workspace 应用程序的相应兼容版本。

Windows 11 版本号	内部版本号	Citrix Workspace 应用程序版本
23H2	22631	2311 及更高版本
22H2	22621	2209 及更高版本
21H2	22000	2109.1 及更高版本

安装和卸载

June 17, 2024

可以从 Citrix 的 [下载页面](#) 或贵公司的下载页面（如果有）下载 Citrix Workspace 应用程序。

可以通过以下方式安装软件包：

- 运行基于 Windows 的交互式安装向导。

或

- 使用命令行界面键入安装程序文件名、安装命令和安装属性。有关使用命令行界面安装 Citrix Workspace 应用程序的信息，请参阅[使用命令行参数](#)。

注意：

验证您是否已安装所有必需的系统要求，如[系统要求](#)部分中所述。

使用管理员和非管理员权限进行安装：

用户和管理员都可以安装 Citrix Workspace 应用程序。仅当将[直通身份验证](#)、[单点登录](#)、[App Protection](#)、[Microsoft Teams VDI 插件](#) 和 [Citrix Ready Workspace Hub](#) 与适用于 Windows 的 Citrix Workspace 应用程序结合使用时才需要管理员权限。

下表描述了以管理员或用户身份安装 Citrix Workspace 应用程序时的差异：

	安装文件夹	安装类型
管理员	适用于 64 位： C:\Program Files (x86)\Citrix\ICA Client, 适用于 32 位： C:\Program Files\Citrix\ICA Client	每系统安装
用户	%USERPROFILE%\AppData\Local\Citrix\ICA Client	每用户安装

注意：

管理员可以覆盖用户安装的 Citrix Workspace 应用程序的实例，并成功继续安装。

用于清理和安装 **Citrix Workspace** 应用程序的命令

使用 `/CleanInstall` 命令清理之前卸载的所有剩余痕迹，例如文件和注册表值，然后全新安装新版本的 Citrix Workspace 应用程序。

例如：

```
1 CitrixWorkspaceApp.exe /CleanInstall
2 <!--NeedCopy-->
```

基于用户界面的安装

可以通过手动运行 **CitrixWorkspaceApp.exe** 安装程序包来安装适用于 Windows 的 Citrix Workspace 应用程序。

1. 启动 CitrixWorkspaceApp.exe 文件。

系统会验证 Citrix Workspace 应用程序所需的必备条件，并在需要时自动安装该应用程序。

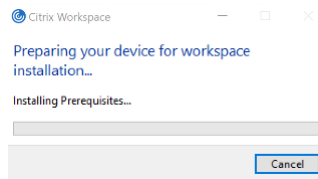

安装必备组件后，将出现欢迎使用 **Citrix Workspace** 安装程序屏幕。

2. 单击继续。此时将出现 **Citrix** 许可协议页面。
3. 阅读并接受“Citrix 许可协议”并继续安装。Citrix Workspace 应用程序的安装继续进行并成功完成。
4. 使用管理员权限进行安装时，如果需要启用 App Protection 功能，请选中安装后启动 **App Protection** 复选框。Citrix Workspace 应用程序的安装继续进行并成功完成。

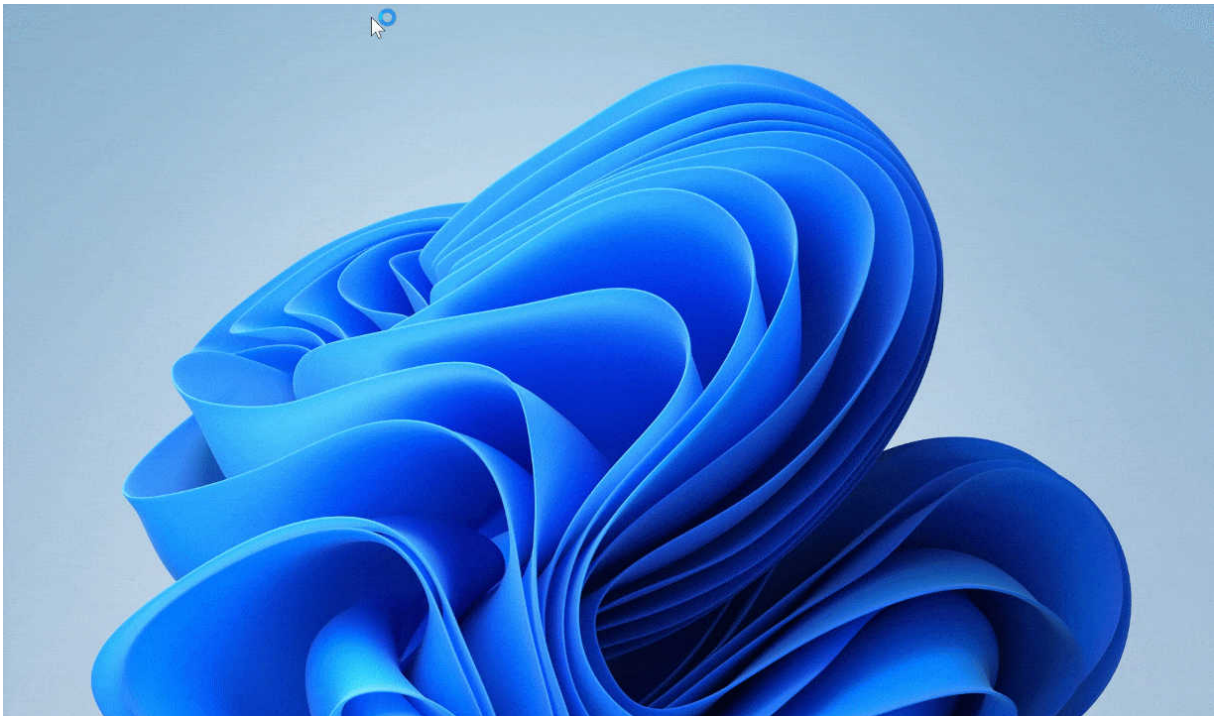

重要：

自适用于 Windows 的 Citrix Workspace 应用程序 2311.1 版本起，TrolleyExpress 替换为 CWAInstaller-`<date and timestamp>`。例如，日志记录在 `C:\Program Files (x86)\Citrix\Logs\CTXWorkspaceInstallLogs-20231225-093441` 位置。

使用 **Windows** 应用商店

1. 导航到 Microsoft 应用商店。

2. 搜索 Citrix Workspace。

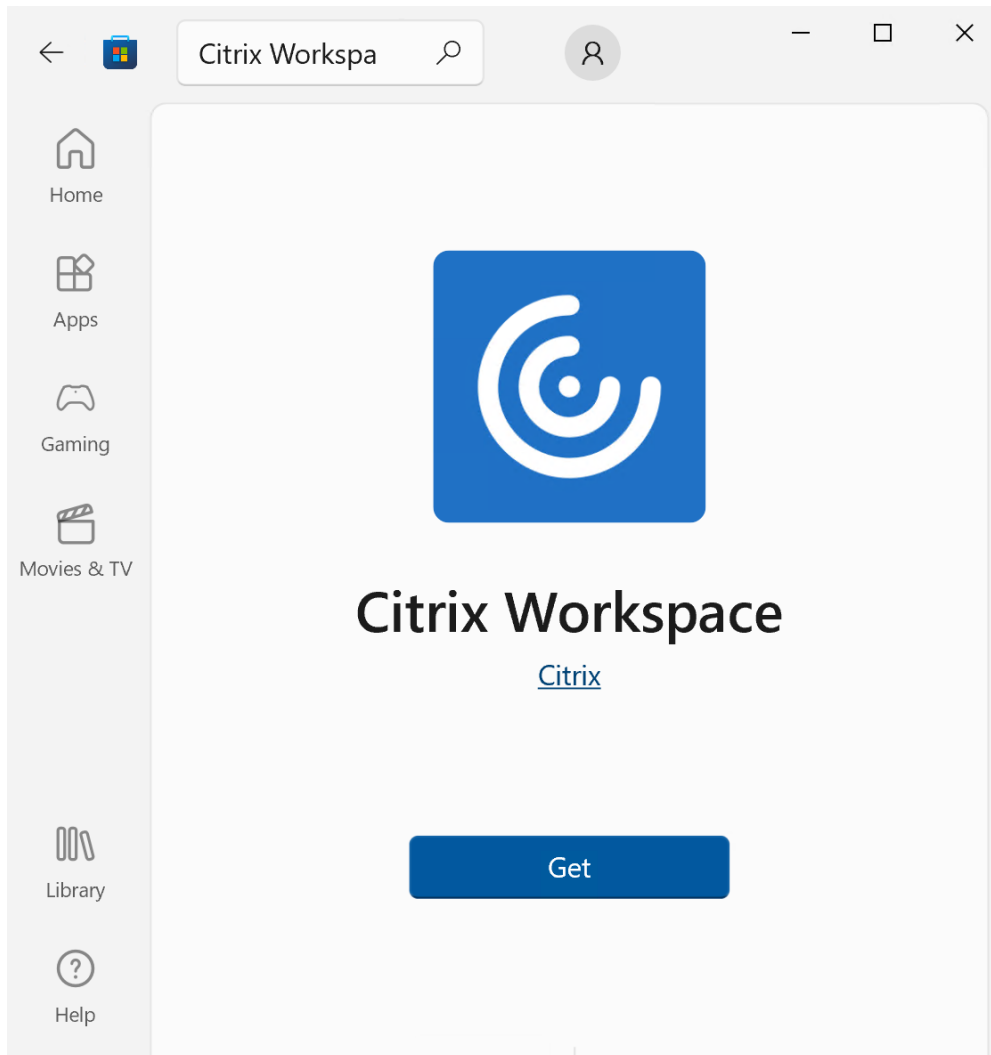

1. 单击 **Get** (获取)。Citrix Workspace 应用程序已安装。

基于命令行的安装

可以通过指定不同的命令行选项来自定义 Citrix Workspace 应用程序安装程序。安装程序包将在启动安装程序之前自解压到系统临时目录。空间要求包括程序文件、用户数据以及启动多个应用程序后使用的临时目录。

要使用 Windows 命令行安装 Citrix Workspace 应用程序，请启动命令提示符并在一行中键入以下内容：

- 安装程序文件名，
- 安装命令，以及
- 安装属性

可用的安装命令和属性如下：

CitrixWorkspaceApp.exe [commands] [properties]

命令行参数列表

参数大致分类如下：

- [常用参数](#)
- [更新参数](#)
- [安装参数](#)
- [HDX 功能参数](#)
- [首选项和用户界面参数](#)
- [身份验证参数](#)

常用参数

命令	说明
? 或 help	列出所有安装命令和属性。
/silent	在安装过程中禁用安装对话框和提示。
noreboot	在安装过程中禁止显示重新启动提示。禁止显示重新启动提示时，处于暂停状态的 USB 设备无法识别。只有在重新启动设备后才会激活 USB 设备。
/forceinstall	清理系统中安装的 Citrix Workspace 应用程序的任何现有配置或条目时，此开关非常有效。从不支持的 Citrix Workspace 应用程序版本升级以及安装或升级失败时，请使用此开关。

注意：

`forceinstall` 开关是 `rcu` 开关的替换。`rcu` 开关自版本 1909 起已弃用。有关详细信息，请参阅[弃用](#)。

自动更新参数

检测可用更新

- 命令：[AutoUpdateCheck](#)
- 说明：此命令指示 Citrix Workspace 应用程序在有可用更新时进行检测。

下面是可能的值：

AutoUpdateCheck 命令值	说明	示例
自动（默认设置）	系统将在有可用更新时向您发出通知。	<code>CitrixWorkspaceApp.exe AutoUpdateCheck=auto。</code>
手动	有可用更新时系统不会向您发出通知。 手动检查更新。	<code>CitrixWorkspaceApp.exe AutoUpdateCheck>manual</code>
已禁用	禁用自动更新。	<code>CitrixWorkspaceApp.exe AutoUpdateCheck=disabled。</code>

注意：

`AutoUpdateCheck` 为必需参数,必须设置才能配置 `AutoUpdateStream`、`DeferUpdateCount`、`AURolloutPriority` 等其他参数。

选择要更新的版本

- 命令 `AutoUpdateStream`
- 说明 - 如果您已启用自动更新,则可以选择要更新的版本。有关详细信息,请参阅[生命周期里程碑](#)。

下面是可能的值：

AutoUpdateStream 命令值	说明	示例
LTSR	仅自动更新到长期服务版本累积更新。	<code>CitrixWorkspaceApp.exe AutoUpdateStream=LTSR。</code>
当前	自动更新到最新版本的 Citrix Workspace 应用程序。	<code>CitrixWorkspaceApp.exe AutoUpdateStream=Current</code>

推迟更新通知

- 命令： `DeferUpdateCount`
- 说明： 指示更新可用时可以推迟通知的次数。有关详细信息,请参阅 [Citrix Workspace 更新](#)。

下面是可能的值：

DeferUpdateCount 命令值	说明	示例
-1 (默认值)	允许推迟任意次通知	<code>CitrixWorkspaceApp.exe DeferUpdateCount =-1</code>
0	指示针对每个可用更新您将（仅）收到一条通知。不再提醒您有关此更新的信息。	<code>CitrixWorkspaceApp.exe DeferUpdateCount =0</code>
任何其他数字 “n”	<ul style="list-style-type: none"> 允许推迟 n 次通知。以后提醒我选项显示 “n” 次。 	<code>CitrixWorkspaceApp.exe DeferUpdateCount =<n></code>

注意：

自适用于 Windows 的 Citrix Workspace 应用程序版本 2207 起，自动更新功能已得以改进，`DeferUpdatCount` 参数不适用。

设置推出优先级

- 命令: `AURolloutPriority`
- 说明: 新版本的应用程序可用时, Citrix 会在特定交付期间推出更新。使用此参数, 您可以控制在交付周期内的哪个时间可以接收更新。

下面是可能的值:

AURolloutPriority 命令值	说明	示例
自动 (默认设置)	您将在 Citrix 配置的交付周期内收到更新。	<code>CitrixWorkspaceApp.exe AURolloutPriority =Auto</code>
快	您将在交付周期开始时收到更新。	<code>CitrixWorkspaceApp.exe AURolloutPriority =Fast</code>
中	您将在交付期间中间时段收到更新。	<code>CitrixWorkspaceApp.exe AURolloutPriority =Medium</code>
慢	您将在交付周期结束时收到更新。	<code>CitrixWorkspaceApp.exe AURolloutPriority =Slow</code>

存储配置参数

配置应用商店

- 命令: [ALLOWADDSTORE](#)
- 说明: 允许您根据指定的参数配置应用商店 (HTTP 或 https)。

下面是可能的值:

ALLOWADDSTORE 命令值	说明	示例
S (默认值)	仅允许您添加或删除安全应用商店 (使用 HTTPS 配置)。	<code>CitrixWorkspaceApp.exe ALLOWADDSTORE=S</code>
A	允许您添加或删除安全应用商店 (HTTPS) 和非安全应用商店 (HTTP)。如果 Citrix Workspace 应用程序是按用户安装的, 则不适用。	<code>CitrixWorkspaceApp.exe ALLOWADDSTORE=A</code>
否	不允许用户添加或删除自己的应用商店。	<code>CitrixWorkspaceApp.exe ALLOWADDSTORE=N</code>

将应用商店凭据保存在本地

- 命令: [ALLOWSAVEPWD](#)
- 说明: 允许您在本地保存应用商店凭据。此参数仅适用于使用 Citrix Workspace 应用程序协议的应用商店。

下面是可能的值:

ALLOWSAVEPWD 命令值	说明	示例
S (默认值)	仅允许保存安全应用商店的密码 (使用 HTTPS 配置)。	<code>CitrixWorkspaceApp.exe ALLOWSAVEPWD=S</code>
否	不允许保存密码。	<code>CitrixWorkspaceApp.exe ALLOWSAVEPWD=N</code>
A	允许保存安全应用商店 (HTTPS) 和非安全应用商店 (HTTP) 的密码。	<code>CitrixWorkspaceApp.exe ALLOWSAVEPWD=A</code>

使用命令行安装配置应用商店的示例

要指定 **StoreFront** 应用商店 **URL**, 请执行以下操作:

```
1 CitrixWorkspaceApp.exe /silent
2 STORE0="AppStore;https://testserver.net/Citrix/MyStore/discovery;on;HR
  App Store
3
4 <!--NeedCopy-->
```

要指定 **Citrix Gateway** 应用商店 **URL**，请执行以下操作：

```
1 CitrixWorkspaceApp.exe STORE0= HRStore;https://ag.mycompany.com#
  Storename;On;Store
2 <!--NeedCopy-->
```

其中，**Storename** 指示需要配置的应用商店的名称。

注意：

- 在多应用商店设置中，只允许一种 Citrix Gateway 应用商店 URL 配置，并且该配置必须在列表首位列出（参数 STORE0）。
- 使用此方法配置的 Citrix Gateway 应用商店 URL 不支持使用 Citrix Gateway 的 PNA Services 站点。
- 指定 Citrix Gateway 应用商店 URL 时，不需要“Discovery”参数。

要配置多个应用商店，请执行以下操作：

```
1 CitrixWorkspaceApp.exe STORE0= NetScaler Store;https://ag.mycompany.
  com#Storename;On;NetScaler Store
2 STORE1="StoreFront Store;https://testserver.net/Citrix/MyBackupStore/
  discovery;on; StoreFrontStore
3 <!--NeedCopy-->
```

注意：

- 请务必在应用商店 URL 中包括 **discovery** 以成功执行直通身份验证。
- Citrix Gateway 应用商店 URL 必须是已配置的应用商店 URL 列表中的第一个条目。

安装参数

启动 App Protection

- 命令：`startAppProtection`
- 说明：通过限制客户端受键盘记录和屏幕捕获恶意软件影响的能力，启动 App Protection 组件并提供增强的安全性。
- 示例：`CitrixWorkspaceApp.exe startAppProtection`

有关详细信息，请参阅 [App Protection](#)。

注意：

`startAppProtection` 开关是 `includeAppProtection` 开关的替换。`includeAppProtection` 开关自版本 2212 起已弃用。有关详细信息，请参阅[弃用](#)。

排除 Citrix Enterprise Browser 二进制文件

- 命令： `InstallEmbeddedBrowser`
- 说明： 排除 Citrix Enterprise Browser 二进制文件。
- 示例： 运行 `InstallEmbeddedBrowser=N` 开关以排除嵌入式浏览器功能。

您只能在以下情况下排除 Citrix Enterprise Browser 二进制文件：

- 全新安装
- 从不包含 Citrix Enterprise Browser 二进制文件的版本进行升级。

如果您的 Citrix Workspace 应用程序版本包含 Citrix Enterprise Browser 二进制文件，并且您正在升级到版本 2002，Citrix Enterprise Browser 二进制文件将在升级过程中自动更新。

指定自定义安装目录

- 命令： `INSTALLDIR`
- 说明： 指定 Citrix Workspace 应用程序安装的自定义安装目录。默认路径为 `C:\Program Files\Citrix`。
- 示例： `CitrixWorkspaceApp.exe INSTALLDIR=C:\custom path\Citrix`。

注意：

Program Files 文件夹受操作系统保护。如果要使用 Program Files 以外的自定义文件夹，请确保该文件夹具有正确的权限并且受到保护。

安装一个或多个特定组件

- 命令： `ADDLOCAL`
- 说明： 使用 `ADDLOCAL` 键安装 Citrix Workspace 应用程序的一个或多个特定组件。使用此键时，如果安装任何特定组件，Citrix Workspace 应用程序将默认安装所有必需组件。

注意：

我们建议您仅在想要安装 Citrix Workspace 应用程序的任何特定组件时才使用 `ADDLOCAL` 键。默认情况下，如果未指定任何 `ADDLOCAL` 参数，则在安装 Citrix Workspace 应用程序时将安装支持的所有组件。

下表列出了 `ADDLOCAL` 键支持的组件：

ADDLOCAL 注册表项	组件名称	说明
ReceiverInside	Receiver	为自助服务插件提供工作区 SDK 服务。
ICA_Client	HDX 引擎	此组件负责处理 ICA 文件或会话启动过程。
BCR_Client	BCR 客户端	用于处理浏览内容重定向的插件。
USB	USB 客户端	用于处理 USB 重定向的插件。
DesktopViewer	Desktop Viewer 客户端	虚拟桌面的用户界面框架。
AM	AuthManager	身份验证管理器 - 授权用户访问 Citrix Workspace 应用程序。
SSON	SSON	单点登录组件 - 支持单点登录。
SELSERVICE	自助服务	适用于 Citrix Workspace 的插件，用于本机启动。
WebHelper	Web 帮助程序	用于将浏览器与本机 Workspace 应用程序连接的帮助程序。
WorkspaceHub	Win Docker	提供一种扩展用户的工作区、以无线方式进行镜像或扩展本地显示的方法。
CitrixEnterpriseBrowser	浏览器	允许用户在 Citrix Workspace 应用程序中以安全的方式打开 Web 或 SaaS 应用程序的本机浏览器。
EPAClient	EPA 客户端	用于执行端点分析扫描的插件。

例如，使用以下命令，您可以安装命令中提到的组件：

```
1 CitrixWorkspaceapp.exe ADDLOCAL=ReceiverInside,ICA_Client,BCR_Client,
  USB,DesktopViewer,AM,SSON,SelfService,WebHelper,WorkspaceHub,
  CitrixEnterpriseBrowser
2 <!--NeedCopy-->
```

注意：

自版本 2212 起，默认安装 App Protection 功能。因此，AppProtection 不再是 ADDLOCAL 的有效选项。

安装 Citrix Casting

重要：

对于 Citrix Workspace 应用程序 LTSR 版本 2402 及更高版本，即使使用 IncludeCitrixCasting 命令也无法安装 Citrix Casting。要使用此功能，必须使用较旧的 Citrix Workspace 应用程序版本。有关详细信息

息，请参阅[弃用](#)页面。

- 命令: `IncludeCitrixCasting`
- 说明: 在安装过程中安装 Citrix Casting。

有关 Citrix Casting 的详细信息，请参阅 [Citrix Casting](#)。

HDX 功能参数

设置双向内容重定向

- 命令: `ALLOW_BIDIRCONTENTREDIRECTION`
- 说明: 指示是否在客户端与主机之间启用了双向内容重定向。有关详细信息，请参阅 [Citrix Virtual Apps and Desktops](#) 文档中的[双向内容重定向策略设置](#)部分。

下面是可能的值：

ALLOW_BIDIRCONTENTREDIRECTION

命令值	说明	示例
0 (默认值)	指示双向内容重定向处于禁用状态。	<code>CitrixWorkspaceApp.exe ALLOW_BIDIRCONTENTREDIRECTION=0</code>
1	指示双向内容重定向处于启用状态。	<code>CitrixWorkspaceApp.exe ALLOW_BIDIRCONTENTREDIRECTION=1</code>

设置本地应用程序访问

- 命令: `FORCE_LAA`
- 说明: 指示 Citrix Workspace 应用程序随客户端本地应用程序访问组件安装。请使用管理员权限安装 Workspace 应用程序，以便此组件能够运行。有关详细信息，请参阅 [“Citrix Virtual Apps and Desktops”](#) 文档中的[本地应用程序访问](#)。

下面是可能的值：

FORCE_LAA 命令值	说明	示例
0 (默认值)	指示未安装本地应用程序访问组件。	<code>CitrixWorkspaceApp.exe FORCE_LAA =0</code>

FORCE_LAA 命令值	说明	示例
1	指示安装客户端本地应用程序访问组件。	<code>CitrixWorkspaceApp.exe FORCE_LAA =1</code>

在用户设备上设置 **URL** 重定向功能

- 命令: `ALLOW_CLIENTHOSTEDAPPSURL`
- 说明: 在用户设备上启用 URL 重定向功能。有关详细信息, 请参阅“Citrix Virtual Apps and Desktops”文档中的[本地应用程序访问](#)。

下面是可能的值:

ALLOW_CLIENTHOSTEDAPPSURL		
命令值	说明	示例
0 (默认值)	在用户设备上禁用 URL 重定向功能。	<code>CitrixWorkspaceApp.exe ALLOW_CLIENTHOSTEDAPPSURL =0</code>
1	在用户设备上启用 URL 重定向功能。	<code>CitrixWorkspaceApp.exe ALLOW_CLIENTHOSTEDAPPSURL =1</code>

显示文档或文件的图标

- 命令: `LEGACYFTAICONS`
- 说明: 指定您是否希望显示与订购的应用程序具有文件类型关联的文档或文件的图标。

下面是可能的值:

LEGACYFTAICONS 命令值	说明	示例
False (默认值)	显示与订购的应用程序具有文件类型关联的文档或文件的图标。设置为 <code>false</code> 时, 操作系统将为没有为其指定特定图标的文档生成一个图标。操作系统生成的图标由较小版本的应用程序图标覆盖的通用图标组成。	<code>CitrixWorkspaceApp.exe LEGACYFTAICONS=False</code>

LEGACYFTAICONS 命令值	说明	示例
True	不显示与订阅的应用程序具有文件类型关联的文档或文件的图标。	<code>CitrixWorkspaceApp.exe LEGACYFTAICONS=True</code>

首选项和用户界面参数

在“开始”菜单和桌面上指定快捷方式的目录

命令值	说明	目录名称	示例
<code>CitrixWorkspaceApp.exe STARTMENUDIR</code>	指定“开始”菜单中的快捷方式的目录。	默认情况下，应用程序显示在开始 > 所有程序下。可以在 <code>Programs</code> 文件夹中指定快捷方式的相对路径。	要将快捷方式放置在开始 > 所有程序 > Workspace 下，请指定 <code>STARTMENUDIR=Workspace</code> 。
<code>CitrixWorkspaceApp.exe DESKTOPDIR</code>	指定桌面快捷方式的目录。	可以指定快捷方式的相对路径。	要将快捷方式放置在开始 > 所有程序 > Workspace 下，请指定 <code>DESKTOPDIR=Workspace</code> 。

注意：

使用 `DESKTOPDIR` 选项时，请将 `PutShortcutsOnDesktop` 项设置为 `True`。

控制对自助服务的访问权限

- 命令：`SELFSERVICEMODE`
- 说明：控制对自助服务 Citrix Workspace 应用程序用户界面的访问。

下面是可能的值：

SELFSERVICEMODE 命令值	说明	示例
True	指示用户有权访问自助服务用户界面。	<code>CitrixWorkspaceApp.exe SELFSERVICEMODE=True</code>

SELFSEVICEMODE 命令值	说明	示例
False	指示用户无权访问自助服务用户界面。	<code>CitrixWorkspaceApp.exe SELFSEVICEMODE=False</code>

控制会话预启动

- 命令: [ENABLEPRELAUNCH](#)
- 说明: 控制会话预启动。有关详细信息, 请参阅[应用程序启动时间](#)。

下面是可能的值:

ENABLEPRELAUNCH 命令值	说明	示例
True	指示会话预启动功能处于启用状态。	<code>CitrixWorkspaceApp.exe ENABLEPRELAUNCH=True</code>
False	指示会话预启动功能处于禁用状态。	<code>CitrixWorkspaceApp.exe ENABLEPRELAUNCH=False</code>

隐藏“快捷方式”和“重新连接”选项

- 命令: [DisableSetting](#)
- 说明: 隐藏快捷方式和重新连接选项, 使其不在高级首选项表中显示。有关详细信息, 请参阅在[“高级首选项”表中隐藏特定设置](#)。

下面是可能的值:

DisableSetting 命令值	说明	示例
0 (默认值)	在“高级首选项”表中显示快捷方式和重新连接选项。	<code>CitrixWorkspaceApp.exe DisableSetting=0</code>
1	仅在“高级首选项”表中显示重新连接选项。	<code>CitrixWorkspaceApp.exe DisableSetting=1</code>
2	仅在“高级首选项”表中显示快捷方式选项。	<code>CitrixWorkspaceApp.exe DisableSetting=2</code>

DisableSetting 命令值	说明	示例
3	在“高级首选项”表中隐藏快捷方式和重新连接选项。	<code>CitrixWorkspaceApp.exe DisableSetting=3</code>

启用客户体验改善计划

- 命令: [EnableCEIP](#)
- 说明: 指示您参与客户体验改善计划 (CEIP)。有关详细信息, 请参阅 [CEIP](#)。

下面是可能的值:

EnableCEIP 命令值	说明	示例
True (默认设置)	选择加入 Citrix 客户体验改善计划 (CEIP)	<code>CitrixWorkspaceApp.exe EnableCEIP=True</code>
False	选择退出 Citrix 客户体验改善计划	<code>CitrixWorkspaceApp.exe EnableCEIP=False</code>

启用 **AlwaysOn** 跟踪

- 命令: [EnableTracing](#)
- 说明: 控制 **AlwaysOn** 跟踪功能。

下面是可能的值:

EnableTracing 命令值	说明	示例
True (默认设置)	启用 AlwaysOn 跟踪功能。	<code>CitrixWorkspaceApp.exe EnableTracing=true</code>
False	禁用 AlwaysOn 跟踪功能。	<code>CitrixWorkspaceApp.exe EnableTracing=false</code>

指定用来识别用户设备的名称

- 命令: [CLIENT_NAME](#)
- 说明: 指定服务器用来识别用户设备的名称。
- `<ClientName>` - 指定服务器上用来识别用户设备的名称。默认名称为 `%COMPUTERNAME%`。
- 示例: `CitrixReceiver.exe CLIENT_NAME=%COMPUTERNAME%`。

将客户端名称设置为与计算机名称相同

- 命令: `ENABLE_DYNAMIC_CLIENT_NAME`
- 说明: 允许客户端名称与计算机名称相同。更改计算机名称时, 客户端名称也会随之更改。

下面是可能的值:

ENABLE_DYNAMIC_CLIENT_NAME		
命令值	说明	示例
是 (默认设置)	允许客户端名称与计算机名称相同。	<code>CitrixWorkspaceApp.exe ENABLE_DYNAMIC_CLIENT_NAME=Yes</code>
否	不允许客户端名称与计算机名称相同。为 <code>CLIENT_NAME</code> 属性指定一个值。	<code>CitrixWorkspaceApp.exe ENABLE_DYNAMIC_CLIENT_NAME=No</code>

身份验证参数

包括单点登录

- 命令: `/includeSSON`
- 说明: 要求您以管理员身份安装。指示 Citrix Workspace 应用程序随 Single Sign-On 组件安装。有关详细信息, 请参阅[域直通身份验证](#)。
- 示例: `CitrixWorkspaceApp.exe /includeSSON`

注意:

`includeSSON` 命令仅支持全新安装 Citrix Workspace 应用程序。

启用单点登录

- 命令: `ENABLE_SSON`
- 说明: Citrix Workspace 应用程序通过 `/includeSSON` 命令安装时启用单点登录。有关详细信息, 请参阅[域直通身份验证](#)。

下面是可能的值:

ENABLE_SSON 命令值	说明	示例
是 (默认设置)	指示已启用单点登录。	<code>CitrixWorkspaceApp.exe ENABLE_SSON=Yes</code>
否	指示单点登录处于禁用状态。	<code>CitrixWorkspaceApp.exe ENABLE_SSON=No</code>

卸载 Citrix Workspace 应用程序

使用基于 **Windows** 的卸载程序卸载

可以从控制面板中卸载适用于 Windows 的 Citrix Workspace 应用程序。有关详细信息，请参阅[卸载适用于 Windows 的 Citrix Workspace 应用程序](#)部分。

注意：

在 Citrix Workspace 应用程序安装期间，您会收到一条卸载 Citrix HDX RTME 软件包的提示。单击确定继续卸载。

使用命令行界面进行卸载

可以从命令行键入以下命令卸载 Citrix Workspace 应用程序：

```
1 CitrixWorkspaceApp.exe /uninstall
2 <!--NeedCopy-->
```

对于无提示卸载 Citrix Workspace 应用程序，请运行以下开关：

```
1 CitrixWorkspaceApp.exe /silent /uninstall
2 <!--NeedCopy-->
```

注意：

Citrix Workspace 应用程序安装程序不控制与 GPO 相关的注册表项，因此在卸载后会保留这些注册表项。如果发现任何条目，请使用 `gpedit` 更新或者手动将其删除。

故障排除

错误代码

- 有关安装程序相关的错误代码，请参阅 [MsiExec.exe and InstMsi.exe error messages](#) (MsiExec.exe 和 InstMsi.exe 错误消息)。
- 有关系统相关的错误代码，请参阅 [System error codes](#) (系统错误代码)。

安装程序日志位置

默认情况下，安装程序日志位于以下位置：

	安装日志文件夹	安装类型
管理员	适用于 64 位： C:\Program Files (x86)\Citrix\Logs，适用于 32 位： C:\Program Files\Citrix\ICA Client	每系统安装
用户	%USERPROFILE%\AppData\Local\Citrix\Logs	每用户安装

注意：

自适用于 Windows 的 Citrix Workspace 应用程序 2311.1 版本起，TrolleyExpress 替换为 CWAInstaller-`<date and timestamp>`。例如，日志记录在 C:\Program Files (x86)\Citrix\Logs\CTXWorkspaceInstallLogs-20231225-093441 位置。

重置 Citrix Workspace 应用程序

重置 Citrix Workspace 应用程序将还原默认设置。

重置 Citrix Workspace 应用程序时，以下项目将重置：

- 所有已配置的帐户和应用商店。
- 自助服务插件提供的应用程序、其图标和注册表项。
- 自助服务插件创建的文件类型关联。
- 缓存的文件和保存的密码。
- 每用户注册表设置。
- 每计算机安装及其注册表设置。
- 适用于 Citrix Workspace 应用程序的 Citrix Gateway 注册表设置。

从命令行界面运行以下命令以重置 Citrix Workspace 应用程序：

```
1 "C:\Program Files (x86)\Citrix\ICA Client\SelfServicePlugin\CleanUp.exe  
   " -cleanUser  
2 <!--NeedCopy-->
```

要进行无提示重置，请使用以下命令：

```
1 "C:\Program Files (x86)\Citrix\ICA Client\SelfServicePlugin\CleanUp.exe  
   " /silent -cleanUser  
2 <!--NeedCopy-->
```

注意：

请在参数中使用大写 U。

重置 Citrix Workspace 应用程序不影响以下内容：

- Citrix Workspace 应用程序或插件安装。
- 每计算机 ICA 锁定设置。
- Citrix Workspace 应用程序的组策略对象 (GPO) 管理模板配置。

部署

April 22, 2024

可以使用以下方法之一部署 Citrix Workspace 应用程序：

- 使用 Active Directory 和示例启动脚本来部署适用于 Windows 的 Citrix Workspace 应用程序。有关 Active Directory 的信息，请参阅[使用 Active Directory 和示例脚本](#)。
- 在启动适用于 Web 的 Workspace 之前，请安装适用于 Windows 的 Citrix Workspace 应用程序。有关详细信息，请参阅[使用适用于 Web 的 Workspace](#)。
- 使用 Microsoft System Center Configuration Manager 2012 R2 等电子软件分发 (ESD) 工具。有关详细信息，请参阅[使用 System Center Configuration Manager 2012 R2](#)。
- 使用 Microsoft Endpoint Manager (Intune)。有关详细信息，请参阅在[Microsoft Endpoint Manager \(Intune\) 中部署 Citrix Workspace 应用程序](#)。

使用 **Active Directory** 和示例脚本

可以使用 Active Directory 组策略脚本根据组织结构部署 Citrix Workspace 应用程序。Citrix 建议使用脚本而非提取.msi 文件。有关启动脚本的常规信息，请参阅 [Microsoft 文档](#)。

要对 **Active Directory** 使用脚本，请执行以下操作：

1. 为每个脚本创建一个组织单位 (OU)。
2. 为每个新创建的 OU 创建一个组策略对象 (GPO)。

有关在 Azure Active Directory 中创建 OU 的信息，请参阅在 [Azure Active Directory 域服务托管域中创建组织单位 \(OU\)](#)。

编辑脚本

使用每个文件标题部分中的以下参数来编辑脚本：

- 当前软件包版本 - 指定的版本号已经过验证，即使不存在，部署也将继续。例如，设置 `DesiredVersion = 3.3.0.XXXX` 以精确匹配指定的版本。如果您指定了部分版本号，例如 3.3.0，该版本号将与具有该前缀 (3.3.0.1111、3.3.0.7777 等) 的任何版本相匹配。
- 软件包位置/部署目录 - 此参数指定包含 Citrix Workspace 应用程序安装程序软件包的共享，且不由脚本进行身份验证。必须将共享文件夹的“读取”权限设置为“所有人”。
- 脚本日志记录目录 - 复制安装日志的网络共享以及脚本不进行身份验证的网络共享。每位用户都必须对共享文件夹具有读取和写入权限。
- 软件包安装程序命令行选项 - 这些命令行选项将传递到安装程序。有关命令行语法，请参阅[使用命令行参数](#)。

脚本

Citrix Workspace 应用程序安装程序包括用于安装和卸载 Citrix Workspace 应用程序的每计算机和每用户脚本示例。这些脚本位于适用于 Windows 的 Citrix Workspace 应用程序的[下载](#)页面。

部署类型	要部署	要删除
每计算机	<code>CheckAndDeployWorkspacePerMachineRestoreUpScript.bat</code>	<code>CheckAndDeployWorkspacePerMachineScript.bat</code>
每个用户	<code>CheckAndDeployWorkspacePerUserScript.bat</code>	<code>CheckAndRemoveWorkspacePerUserScript.bat</code>

要添加启动脚本，请执行以下操作：

1. 打开组策略管理控制台。
2. 选择计算机配置或用户配置 > 策略 > **Windows** 设置 > 脚本。
3. 在组策略管理控制台的右侧窗格中，选择登录。
4. 选择显示文件，将相应的脚本复制到显示的文件夹，然后关闭对话框。
5. 在属性菜单中，单击添加，然后使用浏览查找并添加新创建的脚本。

要部署适用于 **Windows** 的 **Citrix Workspace** 应用程序，请执行以下操作：

1. 将分配的接收此部署的用户设备移动到您创建的 OU 中。
2. 重新启动用户设备并登录。
3. 验证新安装的软件包是否在程序和功能中列出。

要删除适用于 **Windows** 的 **Citrix Workspace** 应用程序，请执行以下操作：

1. 将选定要删除的用户设备移动到您创建的 OU 中。
2. 重新启动用户设备并登录。
3. 验证新安装的软件包是否未在程序和功能中列出。

使用适用于 **Web** 的 **Workspace**

借助适用于 Web 的 Workspace，您可以使用 Web 页面通过浏览器访问 StoreFront 应用商店。

在从浏览器连接到应用程序之前，请执行以下操作：

1. 安装适用于 Windows 的 Citrix Workspace 应用程序。
2. 从适用于 Web 的 Workspace 部署 Citrix Workspace 应用程序

如果适用于 Web 的 Workspace 检测到不存在兼容版本的 Citrix Workspace 应用程序，系统会显示一条提示。提示显示您必须下载并安装适用于 Windows 的 Citrix Workspace 应用程序。

注意：

适用于 Web 的 Workspace 不支持基于电子邮件的帐户发现。

如果使用以下配置，则仅提示输入服务器地址。

1. 将 `CitrixWorkspaceApp.exe` 下载到本地计算机。
2. 将 `CitrixWorkspaceApp.exe` 重命名为 `CitrixWorkspaceAppWeb.exe`。
3. 使用常规部署方法部署这一重命名的可执行文件。如果使用 StoreFront，请参阅 StoreFront 文档中的[使用配置文件配置 StoreFront](#)。

使用 **System Center Configuration Manager 2012 R2**

可以使用 Microsoft System Center Configuration Manager (SCCM) 部署 Citrix Workspace 应用程序。

可以使用以下四个部分通过 SCCM 部署 Citrix Workspace 应用程序：

1. 向 SCCM 部署中添加 Citrix Workspace 应用程序
2. 添加分发点
3. 将 Citrix Workspace 应用程序部署到软件中心
4. 创建设备集合

向 **SCCM** 部署中添加 **Citrix Workspace** 应用程序

1. 将下载的 Citrix Workspace 应用程序安装文件夹复制到 Configuration Manager 服务器上的某个文件夹并启动 Configuration Manager 控制台。
2. 选择 **Software Library** (软件库) > **Application Management** (应用程序管理)。右键单击 **Application** (应用程序) 并单击 **Create Application** (创建应用程序)。此时将显示“Create Application” (创建应用程序) 向导。
3. 在 **General** (常规) 窗格中，选择 **Manually specify the application information** (手动指定应用程序信息)，然后单击 **Next** (下一步)。

4. 在 **General Information** (常规信息) 窗格中, 指定应用程序信息, 例如名称、制造商、软件版本。
5. 在 **Application Catalog** (应用程序目录) 向导中, 指定其他信息, 例如, 语言、应用程序名称、用户类别等, 然后单击 **Next** (下一步)。

注意:

用户可以看到您在此处指定的信息。

6. 在 **Deployment Type** (部署类型) 窗格中, 单击 **Add** (添加) 以配置 Citrix Workspace 应用程序设置的部署类型。

此时将显示 “Create Deployment Type” (创建部署类型) 向导。

7. 在 **General** (常规) 窗格中: 设置 Windows Installer (*.msi 文件) 的部署类型, 选择 **Manually specify the deployment type information** (手动指定部署类型信息), 然后单击 **Next** (下一步)。
8. 在 **General Information** (常规信息) 窗格中: 指定部署类型详细信息 (例如, Workspace 部署), 然后单击 **Next** (下一步)。
9. 在 **Content** (内容) 窗格中:

a) 提供 Citrix Workspace 应用程序安装文件所在的路径。例如: SCCM 服务器上的 Tools。

b) 将安装程序指定为以下项之一:

- `CitrixWorkspaceApp.exe /silent` 用于默认静默安装。
- `CitrixWorkspaceApp.exe /silent /includeSSON` 用于启用域直通。
- `CitrixWorkspaceApp.exe /silent SELFSERVICEMODE=false` 用于以非自助服务模式安装 Citrix Workspace 应用程序。

c) 为 **Uninstall program** (卸载程序) 指定 `CitrixWorkspaceApp.exe /silent /uninstall` (启用通过 SCCM 卸载)。

10. 在 **Detection Method** (检测方法) 窗格中: 选择 **Configure rules to detect the presence of this deployment type** (配置用于检测是否存在此部署类型的规则), 然后单击 **Add Clause** (添加子句)。

此时将显示 “Detection Rule” (检测规则) 对话框。

- 将 **Setting Type** (设置类型) 设置为 “File System” (文件系统)。
- 在 **Specify the file or folder to detect the application** (指定要检测应用程序的文件或文件夹) 下, 设置以下选项:
 - **Type** (类型) - 在下拉菜单中, 选择 **File** (文件)。
 - **Path** (路径) - `-%ProgramFiles(x86)%\Citrix\ICA Client\Receiver\`
文件或文件夹名称 - `receiver.exe`
 - **Property** (属性) - 在下拉菜单中, 选择 **Version** (版本)
 - **Operator** (运算符) - 在下拉菜单中, 选择 **Greater than or equal to** (大于或等于)
 - 值 - 键入当前 Citrix Workspace 应用程序的版本号

注意：

适用于 Windows 的 Citrix Workspace 应用程序升级也适用此规则组合。

11. 在 **User Experience**（用户体验）窗格中，设置：

- **Installation behavior**（安装行为） - Install for system（为系统安装）
- **Logon requirement**（登录要求） - 用户是否登录
- **Installation program visibility**（安装程序可见性） - Normal（正常）
单击 **Next**（下一步）。

注意：

请勿为此部署类型指定任何要求和依赖项。

12. 在 **Summary**（摘要）窗格中，验证此部署类型的设置。单击下一步。

此时将显示成功消息。

13. 在 **Completion**（完成）窗格中，新部署类型（Workspace 部署）将在 **Deployment types**（部署类型）下列出。

14. 单击 **Next**（下一步），然后单击 **Close**（关闭）。

添加分发点

1. 在 **Configuration Manager** 控制台中右键单击 Citrix Workspace 应用程序，然后选择 **Distribute Content**（分发内容）。

此时将显示“Distribute Content”（分发内容）向导。

2. 在“Content Distribution”（内容分发）窗格中，单击 **Add**（添加）> **Distribution Points**（分发点）。

此时将显示“Add Distribution Points”（添加分发点）对话框。

3. 浏览到提供内容的 SCCM 服务器，然后单击 **OK**（确定）。

在“Completion”（完成）窗格中，将显示成功消息

4. 单击关闭。

将 **Citrix Workspace** 应用程序部署到软件中心

1. 在 Configuration Manager 控制台中右键单击 Citrix Workspace 应用程序，然后选择 **Deploy**（部署）。

此时将显示“Deploy Software”（部署软件）向导。

2. 在要部署应用程序的集合（可以是设备集合，也可以是用户集合）中选择 **Browse**（浏览），然后单击 **Next**（下一步）。

3. 在 **Deployment Settings** (部署设置) 窗格中, 将 **Action** (操作) 设置为 “Install” (安装), 将 **Purpose** (用途) 设置为 “Required” (必需) (启用无人参与安装)。单击下一步。
4. 在 **Scheduling** (计划) 窗格中, 指定在目标设备上部署软件的计划。
5. 在 **User Experience** (用户体验) 窗格中, 设置 **User notifications** (用户通知) 行为; 选择 **Commit changes at deadline or during a maintenance window (requires restart)** (在最后期限或维护时段提交更改 (需要重新启动)), 然后单击 **Next** (下一步) 以完成 “Deploy Software” (部署软件) 向导。

在 **Completion** (完成) 窗格中, 将显示成功消息。

重新启动目标端点设备 (仅在立即开始安装时才需要执行)。

在端点设备上, Citrix Workspace 应用程序在软件中心中的 **Available Software** (可用软件) 下显示。根据所配置的计划, 安装将自动触发。您也可以根据需要制定计划或者进行安装。安装开始后, 安装状态将在软件中心中显示。

创建设备集合

1. 启动 **Configuration Manager** 控制台, 然后单击 **Assets and Compliance** (资产与合规性) > **Overview** (概述) > **Devices** (设备)。
2. 右键单击 **Device Collections** (设备集合) 并选择 **Create Device Collection** (创建设备集合)。此时将显示 **Create Device Collection** (创建设备集合) 向导。
3. 在 **General** (常规) 窗格中, 键入设备的 **Name** (名称), 然后单击 **Browse** (浏览) 选择限制集合。这决定设备的范围, 可以是 SCCM 创建的默认设备集合之一。单击下一步。
4. 在 **Membership Rules** (成员身份规则) 窗格中, 单击用于过滤设备的 **Add Rule** (添加规则)。此时将显示 **Create Direct Membership Rule** (创建直接成员身份规则) 向导。
 - 在 **Search for Resources** (搜索资源) 窗格中, 根据要过滤的设备选择 **Attribute name** (属性名称), 并提供属性名称的值以选择设备。
5. 单击下一步。在 “Select Resources” (选择资源) 窗格中, 选择需要作为设备集合的一部分的设备。在 **Completion** (完成) 窗格中, 将显示成功消息。
6. 单击关闭。
7. 在 “Membership rules” (成员身份规则) 窗格中, 将列出新规则。单击 “Next” (下一步)。
8. 在 **Completion** (完成) 窗格中, 将显示成功消息。单击 **Close** (关闭) 以完成 **Create Device Collection** (创建设备集合) 向导。

新设备集合将在 **Device Collections** (设备集合) 中列出。在 **Deploy Software** (部署软件) 向导中浏览时, 新设备集合属于设备集合的一部分。

注意：

当 **MSIRESTARTMANAGERCONTROL** 属性设置为 **False** 时，使用 SCCM 配置 Citrix Workspace 应用程序可能会失败。

根据我们的分析，适用于 Windows 的 Citrix Workspace 应用程序并不是导致此失败的原因。此外，重试可能会使部署成功。

在 **Microsoft Endpoint Manager (Intune)** 中部署 **Citrix Workspace** 应用程序

要在 Microsoft Endpoint Manager (Intune) 中部署 Citrix Workspace 应用程序 - 本机 Win 32 应用程序，请执行以下操作：

1. 创建以下文件夹：

- 用于存储安装所需的所有源文件的文件夹，例如 `C:\CitrixWorkspace_Executable`。
- 输出文件所在的文件夹。输出文件位于 `.intunewin` 文件中，例如 `C:\Intune_CitrixWorkspaceApp`。
- Microsoft Win32 Content Prep Tool 所在的文件夹，例如 `C:\Intune_WinAppTool`。此工具有助于将安装文件转换为 `.intunewin` 格式。您可以从 [Microsoft-Win32-Content-Prep-Tool](#) 下载打包工具。

2. 将安装所需的所有源文件转换为 `.intunewin` 文件：

- a) 启动命令提示符，然后转到存在 Microsoft Win32 Content Prep Tool 的文件夹，例如 `C:\Intune_WinAppTool`。
- b) 运行 `IntuneWinAppUtil.exe` 命令。
- c) 在提示符下，输入以下信息：
 - 源文件夹：`C:\CitrixWorkspace_Executable`
 - 安装文件：`CitrixWorkspaceApp.exe`
 - 输出文件夹：`C:\Intune_CitrixWorkspaceApp``.intunewin` 文件已创建。

3. 将软件包添加到 Microsoft Endpoint Manager (Intune)：

- a) 打开 Microsoft Endpoint Manager (Intune) 控制台：<https://endpoint.microsoft.com/#home>。

注意：

以下指令只能在 <https://endpoint.microsoft.com/#home> 上执行。您也可以通
过 <https://portal.azure.com> 添加软件包。

- b) 单击 **Apps** (应用程序) > **Windows app** (Windows 应用程序)，然后单击 **+Add** (+ 添加)。

- c) 从 **App type** (应用程序类型) 下拉列表中选择 **Windows app (Win 32)** (Windows 应用程序 (Win 32))。
- d) 单击 **App package file** (应用程序包文件), 找到 CitrixWorkspaceApp.intunewin 文件, 然后单击 **OK** (确定)。
- e) 单击 **App information** (应用程序信息) 并填写必填信息、名称、说明和发布者, 然后单击 **OK** (确定)。
- f) 单击 **Program** (程序), 输入以下信息, 然后单击 **OK** (确定):
 - 安装命令: `CitrixWorkspaceApp.exe /silent`
 - 卸载命令: `CitrixWorkspaceApp.exe /uninstall`
 - 安装行为: 系统
- g) 单击 **Requirement** (要求), 输入所需的信息, 然后单击 **OK** (确定)。

注意:

从“Operating System Architecture” (操作系统体系结构) 列表中同时选择 x64 和 x32。操作系统版本可以是 Win 1607 及更高版本中的任何版本。

- h) 单击 **Detection rules** (检测规则), 选择 **Manually configure detection rules** (手动配置检测规则) 作为 **Rules format** (规则格式), 然后单击 **OK** (确定)。
- i) 单击 **Add** (添加), 选择所需的 **Rule type** (规则类型), 然后单击 **OK** (确定):
 - 如果 **Rule type** (规则类型) 为 **File** (文件), 则路径可以是 `C:\Program Files (x86)\Citrix\ICA Client\wfica32.exe` (示例)。
 - 如果 **Rule type** (规则类型) 为 **Registry** (注册表), 请输入 `HKEY_CURRENT_USER\Software\Citrix` 作为 **Path** (路径), 输入 **Key exists** (注册表项存在) 作为 **Detection method** (检测方法)。
- j) 单击 **Return codes** (返回代码), 检查默认返回代码是否有效, 然后单击 **OK** (确定)。
- k) 单击 **Add** (添加) 将应用程序添加到 Intune 中。

4. 验证部署是否成功:

- a) 单击 **Home** (主页) > **Apps** (应用程序) > **Windows**。
- b) 单击 **Device install status** (设备安装状态)。

设备状态显示安装了 Citrix Workspace 应用程序的设备数量。

应用商店配置

June 14, 2024

存储

本文帮助您在安装 Citrix Workspace 应用程序后设置环境的参考文档。

应用商店将用户可用的应用程序和桌面聚合到一个位置。一个用户可以拥有多个应用商店并根据需要在应用商店之间切换。管理员提供包含预配置的资源 and 设置的应用商店 URL。可以通过 Citrix Workspace 应用程序访问这些应用商店。

应用商店的类型

可以在 Citrix Workspace 应用程序中添加以下应用商店类型：Workspace、StoreFront、Citrix Gateway 应用商店和自定义 Web 应用商店。

Workspace

Citrix Workspace 是一个基于云的企业应用商店，可通过任何设备随时随地安全统一地访问应用程序、桌面和内容 (资源)。这些资源可以是 Citrix DaaS、内容应用程序、本地和移动应用程序、SaaS 和 Web 应用程序以及浏览器应用程序。有关详细信息，请参阅 [Citrix Workspace 概述](#)。

StoreFront

StoreFront 是本地企业应用商店应用程序，将来自 Citrix Virtual Apps and Desktops 站点的应用程序和桌面聚合到一个易于用户使用的应用商店中。

有关详细信息，请参阅 [StoreFront 文档](#)。

Citrix Gateway 应用商店

将 Citrix Gateway 配置为允许用户从内部网络外部进行连接。例如，从 Internet 或远程位置进行连接的用户。

自定义 Web 应用商店

此功能提供从适用于 Windows 的 Citrix Workspace 应用程序访问贵组织的自定义 Web 应用商店的权限。要使用此功能，管理员必须将域或自定义 Web 应用商店添加到 Global App Configuration Service 允许使用的 URL 列表中。

有关为最终用户配置 Web 应用商店 URL 的详细信息，请参阅 [Global App Configuration Service](#)。

您可以在 Citrix Workspace 应用程序的添加帐户屏幕中提供自定义 Web 应用商店 URL。自定义 Web 应用商店将在本机 Citrix Workspace 应用程序窗口中打开。

要删除自定义 Web 应用商店，请转至帐户 > 添加或删除帐户，选择自定义 Web 应用商店 URL，然后单击删除。

将应用商店 URL 添加到 Citrix Workspace 应用程序中

您可以使用以下方法向用户提供访问虚拟桌面和应用程序所需的帐户信息：

- 向用户提供需手动输入的帐户信息
- 配置基于电子邮件的帐户发现
- 通过 CLI 添加应用商店
- 预配文件
- 使用组策略对象管理模板

向用户提供需手动输入的帐户信息

成功安装 Citrix Workspace 应用程序后，将显示以下屏幕。用户需要输入电子邮件地址或服务器地址才能访问应用程序和桌面。用户输入新帐户的详细信息时，Citrix Workspace 应用程序将尝试验证连接。如果验证成功，Citrix Workspace 应用程序将提示用户登录该帐户。

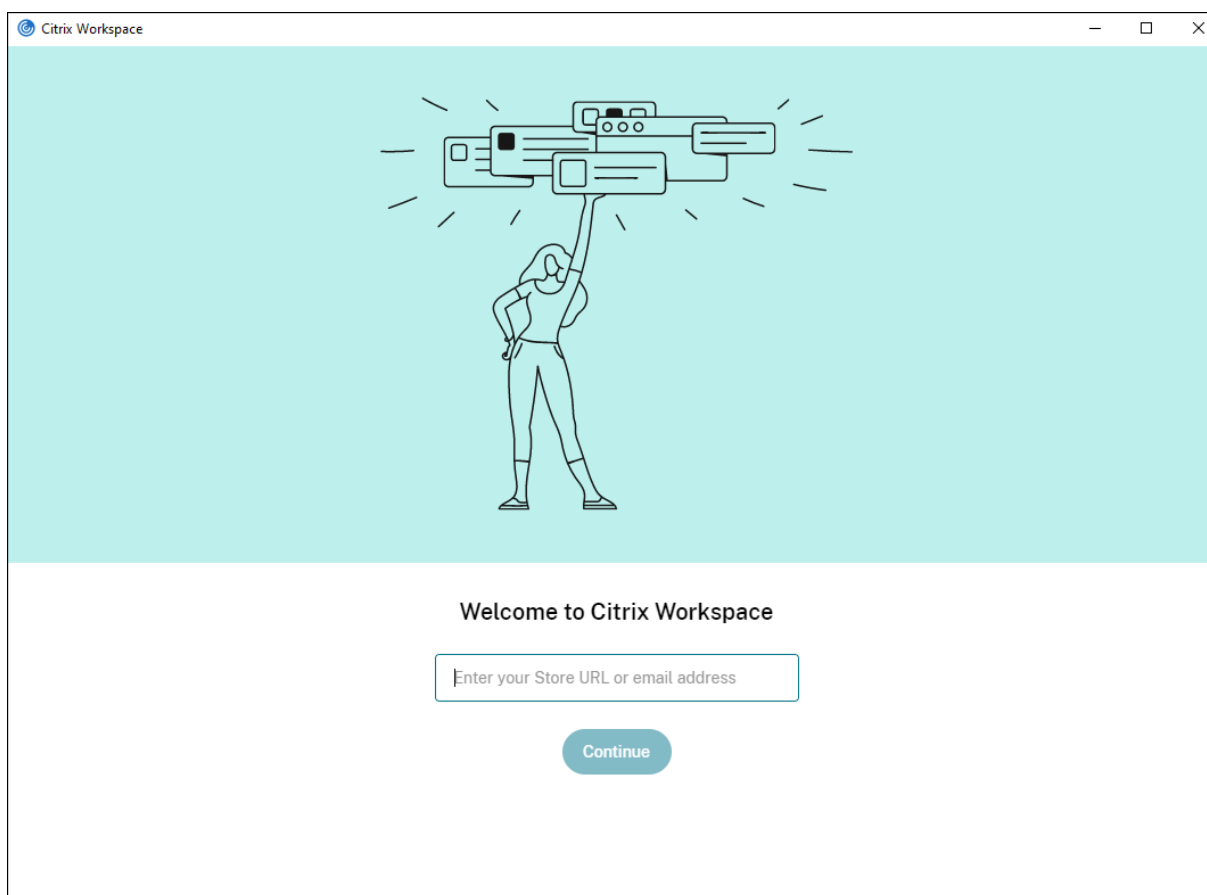

要使用户能够手动设置帐户，请务必分发连接到其虚拟桌面和应用程序所需的信息。

- 要连接到 Workspace 应用商店，需提供 Workspace URL。

- 要连接到 StoreFront 应用商店，请提供该服务器的 URL。例如：<https://servername.company.com>。
- 要通过 Citrix Gateway 进行连接，请先确定用户需要看到所有已配置的应用商店，还是仅需要看到对特定 Citrix Gateway 启用了远程访问的应用商店。
 - 要显示所有已配置的应用商店：向用户提供 Citrix Gateway 完全限定域名。
 - 要限制对特定应用商店的访问：按以下格式向用户提供 Citrix Gateway 完全限定域名以及应用商店名称：

CitrixGatewayFQDN?MyStoreName:

例如，如果名为 SalesApps 的应用商店对 server1.com 启用了远程访问，名为 **HRApps** 的应用商店对 server2.com 启用了远程访问，则用户必须输入：

- * server1.com?SalesApps 以访问 SalesApps，或者输入
- * server2.com?HRApps 以访问 **HRApps**。

CitrixGatewayFQDN?MyStoreName 功能要求新用户通过输入 URL 创建一个帐户，并且不适用于基于电子邮件的发现。

使用应用商店 URL 配置 Citrix Workspace 应用程序后，即可通过配置文件菜单中的帐户选项管理该帐户。

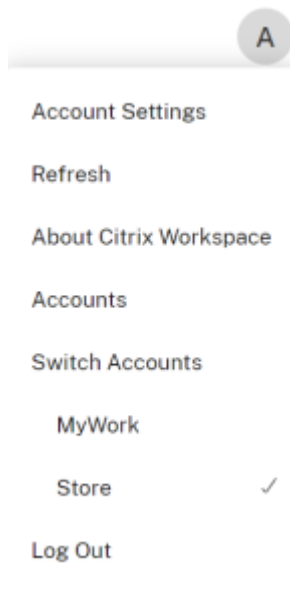

在配置了代理身份验证的客户端计算机上，如果代理凭据未存储在 **Windows** 凭据管理器中，则会显示身份验证提示，要求您输入代理凭据。然后，Citrix Workspace 应用程序将代理服务器凭据保存在 **Windows** 凭据管理器中。这样可以打造无缝登录体验，因为您无需在访问 Citrix Workspace 应用程序之前在 **Windows** 凭据管理器中手动保存凭据。

配置基于电子邮件的帐户发现

配置 Citrix Workspace 应用程序以实现基于电子邮件的帐户发现时，首次安装并配置 Citrix Workspace 应用程序过程中，用户需要输入自己的电子邮件地址（而非服务器 URL）。Citrix Workspace 应用程序将根据域名系统 (DNS) 服务 (SRV) 记录确定与电子邮件地址关联的 Citrix Gateway 或 StoreFront 服务器。该应用程序随后将提示用户登录以访问虚拟桌面和应用程序。

要为 Citrix Workspace 应用商店配置基于电子邮件的帐户发现，请参阅 Global App Configuration Service 文档中的 [Getting started](#)（入门）。

要为 Citrix StoreFront 或 Citrix Gateway 应用商店配置基于电子邮件的帐户发现，请参阅 [Configuring email-based account discovery](#)（配置基于电子邮件的帐户发现）。

通过 CLI 添加应用商店

以管理员身份使用命令行接口安装适用于 Windows 的 Citrix Workspace 应用程序。

有关详细信息，请参阅[命令行参数列表](#)。

向用户提供预配文件

StoreFront 提供预配文件，用户可以打开这些预配文件以连接到应用商店。

您可以使用 StoreFront 来创建包含帐户的连接详细信息的预配文件。将这些文件提供给用户，以便用户能够自动配置 Citrix Workspace 应用程序。安装 Citrix Workspace 应用程序后，用户只需打开该文件即可配置 Citrix Workspace 应用程序。如果您配置适用于 Web 的 Workspace，用户还可以从这些站点获取 Citrix Workspace 应用程序预配文件。

有关详细信息，请参阅 StoreFront 文档中的[为用户导出应用商店预配文件](#)。

使用组策略对象管理模板 要使用组策略对象管理模板添加或指定 Citrix StoreFront 或 Citrix Gateway，请执行以下操作：

1. 通过运行 `gpedit.msc` 打开 Citrix Workspace 应用程序组策略对象管理模板。
2. 在计算机配置节点下，转至管理模板 > 经典管理模板 (ADM) > **Citrix** 组件 > **Citrix Workspace** > **StoreFront**。
3. 选择 **Citrix Gateway URL/StoreFront** 帐户列表。
4. 选择已启用选项，然后单击显示。如果启用此策略设置，则可以输入 StoreFront 帐户和 NetScaler Gateway URL 的列表。
5. 在值字段中输入 URL。

6. 指定与 Citrix Workspace 应用程序一起使用的应用商店 URL:

```
STOREx="storename;http[s]://servername.domain/IISLocation/discovery  
;[On, Off]; [storedescription]"
```

值:

- x - 整数 0 到 9, 用于标识应用商店。
- storename - 应用商店的名称。此值必须与在 StoreFront 服务器上配置的名称一致。
- servername.domain - 托管应用商店的服务器的完全限定域名。
- IISLocation - IIS 内的应用商店路径。应用商店 URL 必须与 StoreFront 预配文件中的 URL 一致。应用商店 URL 的格式如下: /Citrix/store/discovery。要获取 URL, 请从 StoreFront 中导出一个预配文件, 在记事本中将其打开, 然后复制 Address 元素中的 URL。
- [On, Off] - Off 选项允许您交付已禁用的应用商店, 从而使用户能够选择是否访问这些应用商店。如果未指定应用商店状态, 则默认设置为 On。
- storedescription - 应用商店的说明, 例如 HR App Store。

7. 添加或指定 Citrix Gateway URL。输入 URL 的名称 (以分号分隔):

示例: `STORE0= HRStore;https://ag.mycompany.com#Storename;On;Store`
其中 #Store 名称是 Citrix Gateway 后面的应用商店名称。

注意:

- Citrix Gateway 应用商店 URL 必须是列表中的第一个 URL (参数 STORE0)。
- 在多应用商店设置中, 只允许使用一种 Citrix Gateway 应用商店 URL 配置。
- 使用此方法配置的 Citrix Gateway 应用商店 URL 不支持使用 Citrix Gateway 的 PNA Services 站点。
- 指定 Citrix Gateway 应用商店 URL 时, 不需要 /Discovery 参数。

自版本 1808 起, 对 Citrix Gateway URL/StoreFront 帐户列表策略所做的更改将在应用程序重新启动后在会话中应用。不需要重置。

注意:

Citrix Workspace 应用程序版本 1808 及更高版本不需要在全新安装中进行重置。如果升级到 1808 或更高版本, 则必须重置 Citrix Workspace 应用程序以使所做的更改生效。

限制:

- Citrix Gateway URL 应列在最前面, 后跟 StoreFront URL。
- 不支持多个 Citrix Gateway URL。

注意:

用户还可以通过 Web 浏览器访问应用商店。用户可以从 Web 浏览器登录 Citrix Store, 然后从 Web 启动虚拟应用程序或桌面。虚拟应用程序或桌面启动利用本机安装的 Citrix Workspace 应用程序的功能。

在这种情况下，可能需要对用户隐藏添加帐户提示。这可以通过以下设置来实现：

- 重命名 **Citrix** 执行文件：将 **CitrixWorkspaceApp.exe** 重命名为 **CitrixWorkspaceAppWeb.exe** 以更改添加帐户对话框的行为。重命名该文件后，开始菜单中将不显示添加帐户对话框。
- 组策略对象管理模板：要在 Citrix Workspace 应用程序安装向导中隐藏添加帐户选项，请按如下所示，在本地组策略对象管理模板中的 Self-Service 节点下禁用 **EnableFTUpolicy**。这是按计算机进行的设置，因此该行为适用于所有用户。

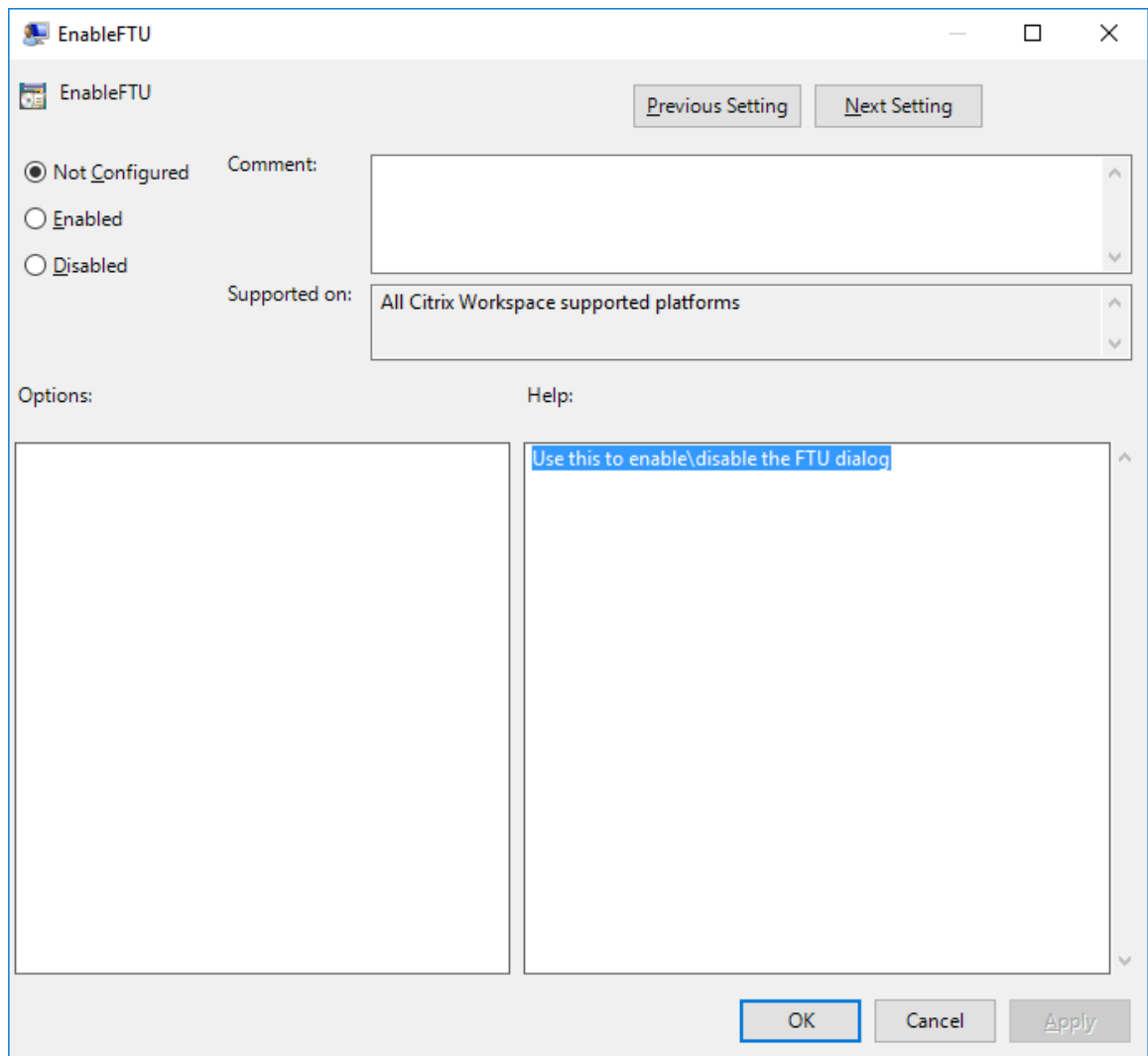

域名服务名称解析

对于使用 Citrix XML Service 的适用于 Windows 的 Citrix Workspace 应用程序，可以将其配置为请求服务器的域名服务 (DNS) 名称，而非 IP 地址。

重要：

除非 DNS 环境被明确配置为使用此功能，否则，Citrix 建议不要在服务器上启用 DNS 名称解析。

默认情况下，DNS 名称解析在服务器上处于禁用状态，在 Citrix Workspace 应用程序中处于启用状态。当 DNS 名称解析在服务器上处于禁用状态时，请求获取 DNS 名称的任何 Citrix Workspace 应用程序将返回 IP 地址。在 Citrix Workspace 应用程序中不需要禁用 DNS 名称解析。

要对特定用户设备禁用 DNS 名称解析，请执行以下操作：

如果服务器部署使用 DNS 名称解析，则当您遇到特定用户设备出现问题时，可以对相应的设备禁用 DNS 名称解析。

小心：

注册表编辑器使用不当可能导致严重问题，需要您重新安装操作系统。我们不保证因注册表编辑器使用不当导致出现的问题能够得以解决。使用注册表编辑器需自担风险。在编辑注册表之前，请务必进行备份。

1. 将字符串注册表项 **xmlAddressResolutionType** 添加到 `HKEY_LOCAL_MACHINE\\Software\\Wow6432Node\\Citrix\\ICA Client\\Engine\\Lockdown Profiles\\All Regions\\Lockdown\\Application Browsing`。
2. 将值设置为 **IPv4-Port**。
3. 对用户设备的每个用户重复此操作。

连接

通过 Citrix Workspace 应用程序，用户可以安全地自助访问虚拟桌面和应用程序，以及根据需要访问 Windows、Web 和软件即服务 (SaaS) 应用程序。可以通过 Citrix StoreFront 或通过 Web Interface 创建的旧 Web 页面管理用户的访问。

使用 **Citrix Workspace UI** 连接到资源

Citrix Workspace 应用程序主页根据用户的帐户设置（即，用户连接到的服务器）以及 Citrix Virtual Apps and Desktops 或 Citrix DaaS 管理员配置的设置显示用户可用的虚拟桌面和应用程序。可以使用首选项 > 帐户页面配置 StoreFront 服务器的 URL，或者如果配置了基于电子邮件的帐户发现，则通过输入电子邮件地址进行配置。

连接到某个应用商店后，自助服务将显示以下选项卡：收藏夹、桌面和应用程序。要启动会话，请单击相应的图标。要向收藏夹中添加某个图标，请单击 …图标并选择添加到收藏夹。

StoreFront 到 Workspace URL 迁移

通过 StoreFront 到 Workspace URL 迁移，您可以在用户交互最少的情况下将最终用户从 StoreFront 应用商店无缝迁移到 Workspace 应用商店。

请注意，您的所有最终用户都向其 Citrix Workspace 应用程序中添加了一个 StoreFront 应用商店 `storefront.com`。作为管理员，您可以在 Global App Configuration Service 中配置 Workspace URL 映射 { 'storefront.com' : 'xyz.cloud.com' } 的 StoreFront URL。Global App Config Service 将此设置推送到添加了 StoreFront URL `storefront.com` 的托管和未托管设备上的所有 Citrix Workspace 应用程序实例。

检测到此设置后，Citrix Workspace 应用程序将映射的 Workspace URL `xyz.cloud.com` 添加为另一个应用商店。最终用户启动新 Citrix Workspace 应用程序时，将打开 Citrix Workspace 应用商店。以前添加的 StoreFront 应用商店 `storefront.com` 仍添加到 Citrix Workspace 应用程序中。用户始终可以使用 Citrix Workspace 应用程序中的切换帐户选项切换回 StoreFront 应用商店 `storefront.com`。管理员可以控制何时从用户的端点设备上的 Citrix Workspace 应用程序中删除 StoreFront 应用商店 `storefront.com`。删除可以通过 Global App Config Service 完成。

要启用该功能，请执行以下步骤：

1. 使用 Global App Config Service 将 StoreFront 配置为 Workspace 映射。有关 Global App Config Service 的信息，请参阅 [Global App Configuration Service](#)。
2. 编辑 App Config Service 中的负载：

```
1  {
2
3  "serviceURL": {
4
5  "url": "https://storefront.acme.com:443",
6  "migrationUrl": [
7    {
8
9      "url": "https://sampleworkspace.cloud.com:443",
10     "storeFrontValidUntil": "2023-05-01"
11   }
12 ]
13 ]
14 }
15 ,
16 "settings": {
17
18 "name": "Productivity Apps",
19 "description": "Provides access StoreFront to Workspace Migration"
20 ,
21 "useForAppConfig": true,
22 "appSettings": {
23
24 "windows": [
25
26   "category": "root",
27   "userOverride": false,
28   "assignmentPriority": 0,
29   "assignedTo": [
30     "AllUsersNoAuthentication"
31   ],
32   "settings": [
33
34     "name": "Hide advanced preferences",
35     "value": false
36   ]
37 }
```

```
38
39     ]
40     }
41
42     ]
43     }
44
45     }
46
47     }
48
49
50 <!--NeedCopy-->
```

注意：

如果您是首次配置有效负载，请使用 **POST**。

如果您正在编辑现有的有效负载配置，请使用 **PUT** 并检查您的有效负载包含所有受支持的设置。

3. 在 **serviceURL** 部分中指定 StoreFront URL `storefront.com` 作为 **URL** 的值。
4. 在 **migrationUrl** 部分内部配置 Workspace URL `xyz.cloud.com`。
5. 使用 **storeFrontValidUntil** 可设置从 Citrix Workspace 应用程序中删除 StoreFront 应用商店的时间表。此字段为可选字段。可以根据您的要求设置以下值：
 - 格式为 (YYYY-MM-DD) 的有效日期

注意：

如果您提供了过去的日期，则迁移 URL 时将立即删除 StoreFront 应用商店。如果您提供了将来的日期，StoreFront 应用商店将在设置的日期删除。

推送 App Config Service 设置后，将显示以下屏幕：

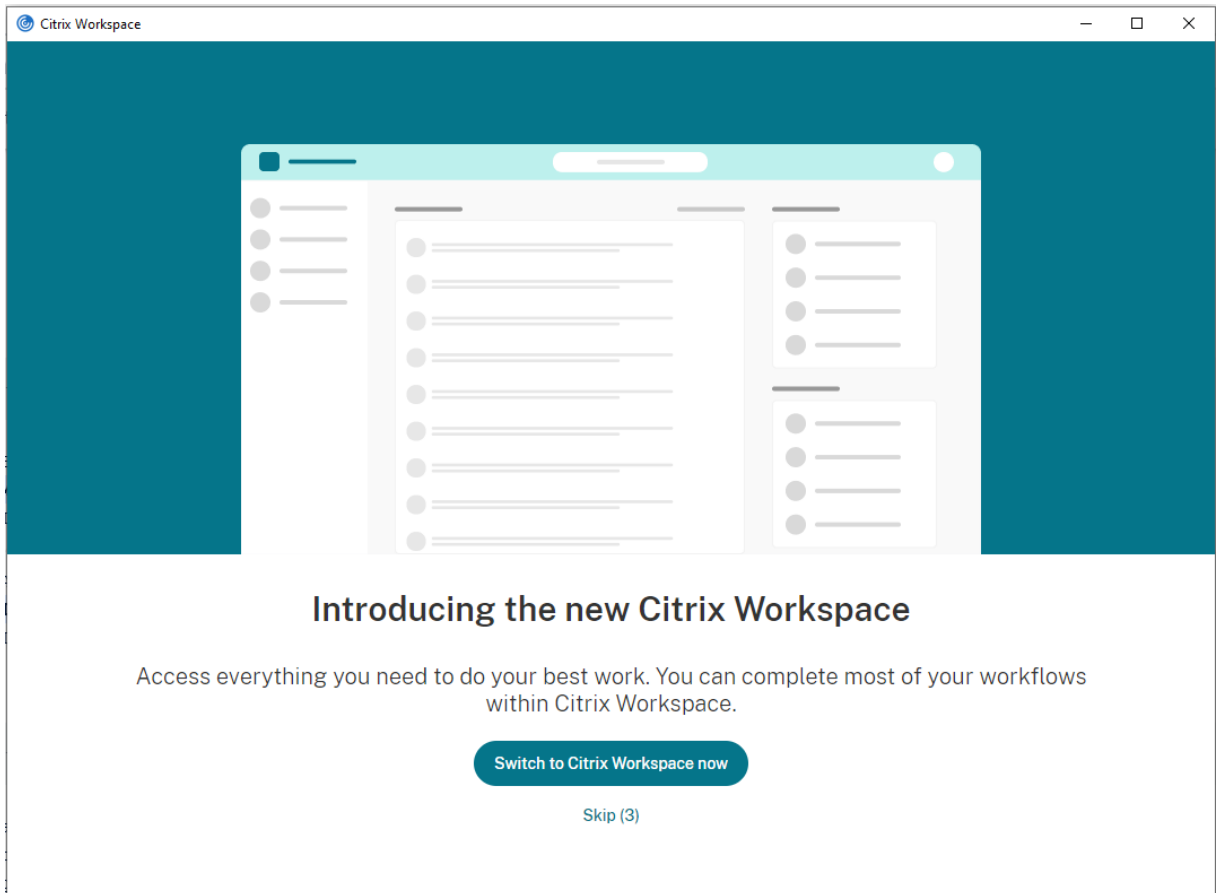

用户单击立即切换到 **Citrix Workspace** 时，Workspace URL 将添加到 Citrix Workspace 应用程序中，并且将显示身份验证提示。用户可以使用有限的选项将转换延迟多达三次。

支持 **Citrix Workspace** 应用程序中的本地应用程序发现

自 2112.1 版本起，管理员可以在 Citrix Workspace 应用程序中配置本地安装的应用程序的发现和枚举。您可以使用 Global App Configuration Service 来配置此功能。有关配置此功能的信息，请参阅 [Global App Configuration Service](#)。

此功能非常适用于在 Kiosk 模式下运行的设备以及在 Citrix Workspace 中无法虚拟化的应用程序。

更新和插件管理

November 16, 2023

本部分将介绍以下内容：

- [更新](#)

- [插件管理](#)

更新

June 14, 2024

手动更新

如果您已安装适用于 Windows 的 Citrix Workspace 应用程序，请从 [Citrix 下载](#) 页面下载并安装该应用程序的最新版本。有关安装的信息，请参阅 [安装和卸载](#)。

自动更新

新版本的 Citrix Workspace 应用程序可用时，Citrix 会在安装了 Citrix Workspace 应用程序的系统中推送更新。

注意：

- 如果您配置了捕获出站代理的 SSL，请添加 Workspace 自动更新服务 <https://downloadplugins.citrix.com/> 以从 Citrix 接收更新。
- 自动更新不适用于 Citrix Workspace 应用程序 2104 和 Citrix Workspace 应用程序 1912 LTSR CU4 之前的版本。
- 您的系统必须具有 Internet 连接才能接收更新。
- 默认情况下，Citrix Workspace 更新在 VDA 上处于禁用状态。这包括 RDS 多用户服务器计算机、VDI 和 Remote PC Access 计算机。
- Citrix Workspace 更新在安装了 Desktop Lock 的计算机上处于禁用状态。
- 适用于 Web 的 Workspace 用户不能自动下载 StoreFront 策略。
- Citrix Workspace 更新仅限于 LTSR 更新。
- Citrix HDX RTME for Windows 随附在 Citrix Workspace 更新中。当 LTSR 和当前版本的 Citrix Workspace 应用程序上的 HDX RTME 更新可用时，将显示一条通知。
- 自版本 2105 起，将修改 Citrix Workspace 更新日志路径。Workspace 更新日志存在于 C:\Program Files(x86)\Citrix\Logs 中。有关日志记录的信息，请参阅 [日志收集](#) 部分。
- 非管理员可以在管理员安装的实例上更新 Citrix Workspace 应用程序。您可以通过右键单击通知区域中的 Citrix Workspace 应用程序图标并选择检查更新来完成此操作。检查更新选项可用于 Citrix Workspace 应用程序的用户安装的实例和管理员安装的实例。

- 您还可以在启用了代理自动配置 (PAC) 和 Web 代理自动发现协议 (WPAD) 检测时执行自动更新。当代理需要凭据进行身份验证时，不支持此功能。
- 如果添加了非 EDCHE 密码套件，Citrix Workspace 将无法访问 Citrix 自动更新服务器，并且在自动更新期间会出现以下错误：

无法连接到服务器

手动或自动更新后，重新启动适用于 Windows 的 Citrix Workspace 应用程序。

可以通过高级首选项查看设备上安装的 Citrix Workspace 应用程序的当前版本，也可以从 `HKEY_LOCAL_MACHINE\SOFTWARE\WOW6432Node\Microsoft\Windows\CurrentVersion\Uninstall\CitrixOnlinePluginPackWeb` 位置查询 **DisplayVersion** 注册表。

要在高级首选项中查看版本，请执行以下操作：

1. 右键单击通知区域中的 Citrix Workspace 应用程序图标。
2. 选择高级首选项。

Citrix Workspace 应用程序版本显示在关于部分中。

安装 Citrix Workspace 应用程序 Beta 版程序

将 Citrix Workspace 应用程序配置为自动更新时，您将收到更新通知。要在您的系统中安装 Beta 版本，请执行以下步骤：

1. 从系统托盘打开 Citrix Workspace 应用程序。
2. 导航到高级首选项 > **Citrix Workspace** 更新。
3. Beta 版本可用时，从下拉列表中选择 **Beta**，单击保存。

此时将显示通知窗口。

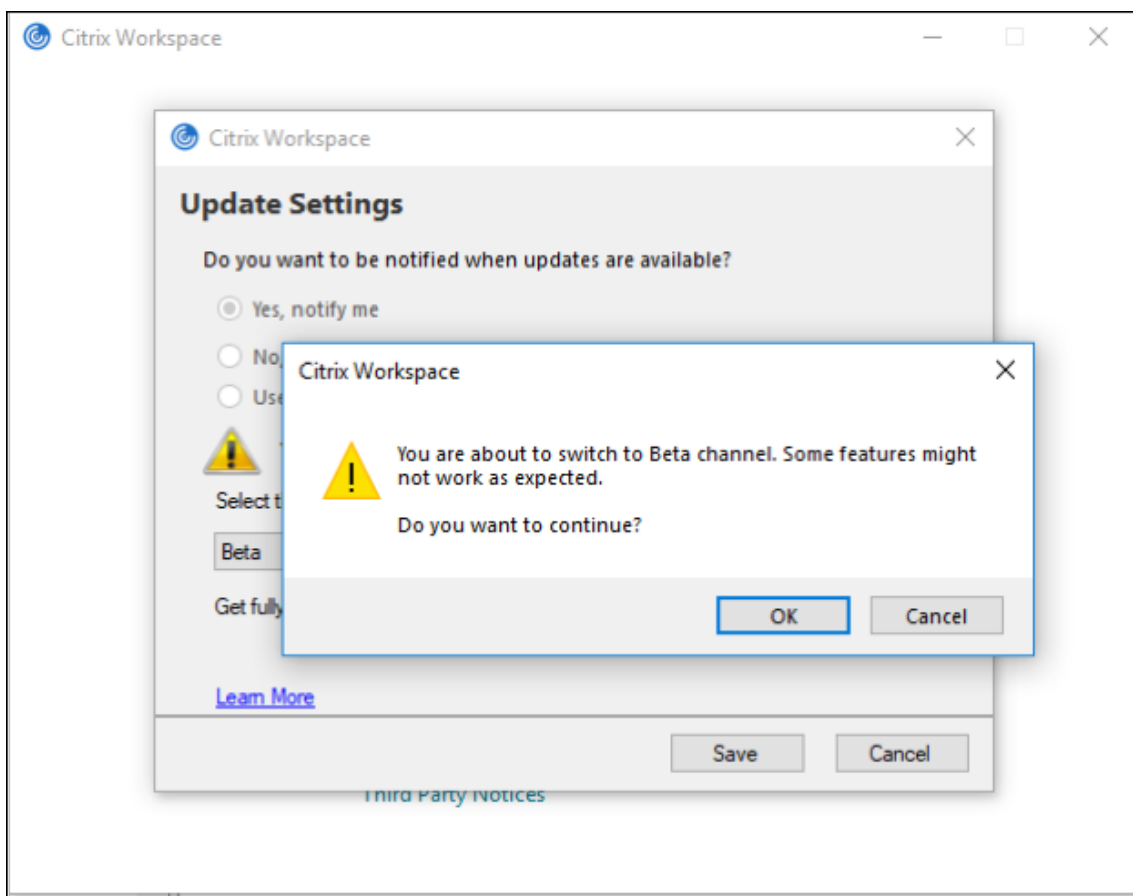

4. 单击确定更新到 Beta 版本。

要从 Beta 版本切换到发布版本，请执行以下步骤：

1. 从系统托盘打开 Citrix Workspace 应用程序。
2. 导航到高级首选项 > **Citrix Workspace** 更新。
3. 在更新设置屏幕中，从“更新通道”下拉列表中选择版本，然后单击保存。

注意：

- 如果有任何新更新可用，则会显示自动更新通知。
- Beta 版本可供客户在其非生产环境或有限生产环境中进行测试，并共享反馈。Citrix 不接受 Beta 版本的支持案例，但欢迎通过提供[反馈](#)来改进这些版本。Citrix 可能会根据反馈的严重性、紧迫性和重要性对反馈执行操作。建议不要在生产环境中部署 Beta 版本。

支持在 **VDA** 上自动更新 **Citrix Workspace** 应用程序

自适用于 Windows 的 Citrix Workspace 应用程序版本 2209 起，可以在 VDA 上启用自动更新功能。必须创建以下注册表值才能启用此功能：

在 32 位计算机上：

- 注册表项: HKEY_LOCAL_MACHINE\SOFTWARE\Citrix\ICA Client\AutoUpdate
- 注册表值: AllowAutoUpdateOnVDA
- 注册表类型: REG_SZ
- 注册表数据: True

在 64 位计算机上:

- 注册表项: HKEY_LOCAL_MACHINE\SOFTWARE\WOW6432Node\Citrix\ICA Client\AutoUpdate
- 注册表值: AllowAutoUpdateOnVDA
- 注册表类型: REG_SZ
- 注册表数据: True

自动更新版本控制

管理员现在可以管理组织中的设备的自动更新版本。

管理员可以通过在 Global App Config Service 中设置 `maximumAllowedVersion` 属性中的版本来控制版本。

Global App Config Service 中的示例 JSON 文件:

```
1 {
2
3   "category": "AutoUpdate",
4   "userOverride": false,
5   "assignedTo": [
6     "AllUsersNoAuthentication"
7   ],
8   "settings": [
9     {
10
11       "name": "Auto Update plugins settings",
12       "value": [
13         {
14
15           "pluginSettings": {
16
17             "upgradeToLatest": false,
18             "deploymentMode": "InstallAndUpdate",
19             "stream": "Current",
20             "maximumAllowedVersion": "23.03.0.49",
21             "minimumAllowedVersion": "0.0.0.0",
22             "delayGroup": "Fast"
23           }
24         },
25         {
26           "pluginName": "WorkspaceApp",
27           "pluginId": "1CDF566D-B2C7-47CA-802F-6283C862E1D6"
28         }
29       ]
30     }
31   ]
32 }
```

```
31
32   ]
33   }
34
35
36 <!--NeedCopy-->
```

设置版本后，用户设备上的 Citrix Workspace 应用程序会自动更新到在 `maximumAllowedVersion` 属性中指定的版本。

备注：

- 目前，前面的 JSON 文件中提到的所有参数都是强制性的。您必须根据贵组织的要求提供 `upgradeToLatest` 和 `maximumAllowedVersion` 设置的值。但是，对于其余的参数，您可以使用与示例 JSON 文件相似的值。
- 要实现自动更新版本控制，必须将 Global App Config Service 中的 `upgradeToLatest` 设置为 `false`。如果为 `true`，`maximumAllowedVersion` 将被忽略。
- 请勿修改 `pluginId`，因为它已映射到 Citrix Workspace 应用程序。
- 如果管理员尚未在 Global App Config Service 中配置版本，则默认情况下，Citrix Workspace 应用程序将更新到最新的可用版本。

自动更新的高级配置（**Citrix Workspace** 更新）

可以使用以下方法配置 Citrix Workspace 更新：

1. 组策略对象 (GPO) 管理模板
2. 命令行接口
3. GUI
4. StoreFront

使用组策略对象管理模板配置 **Citrix Workspace** 更新

1. 通过运行 `gpedit.msc` 打开 Citrix Workspace 应用程序组策略对象管理模板，然后导航到“计算机配置”节点。
2. 转到管理模板 > **Citrix** 组件 > **Citrix Workspace** > **Workspace** 更新。

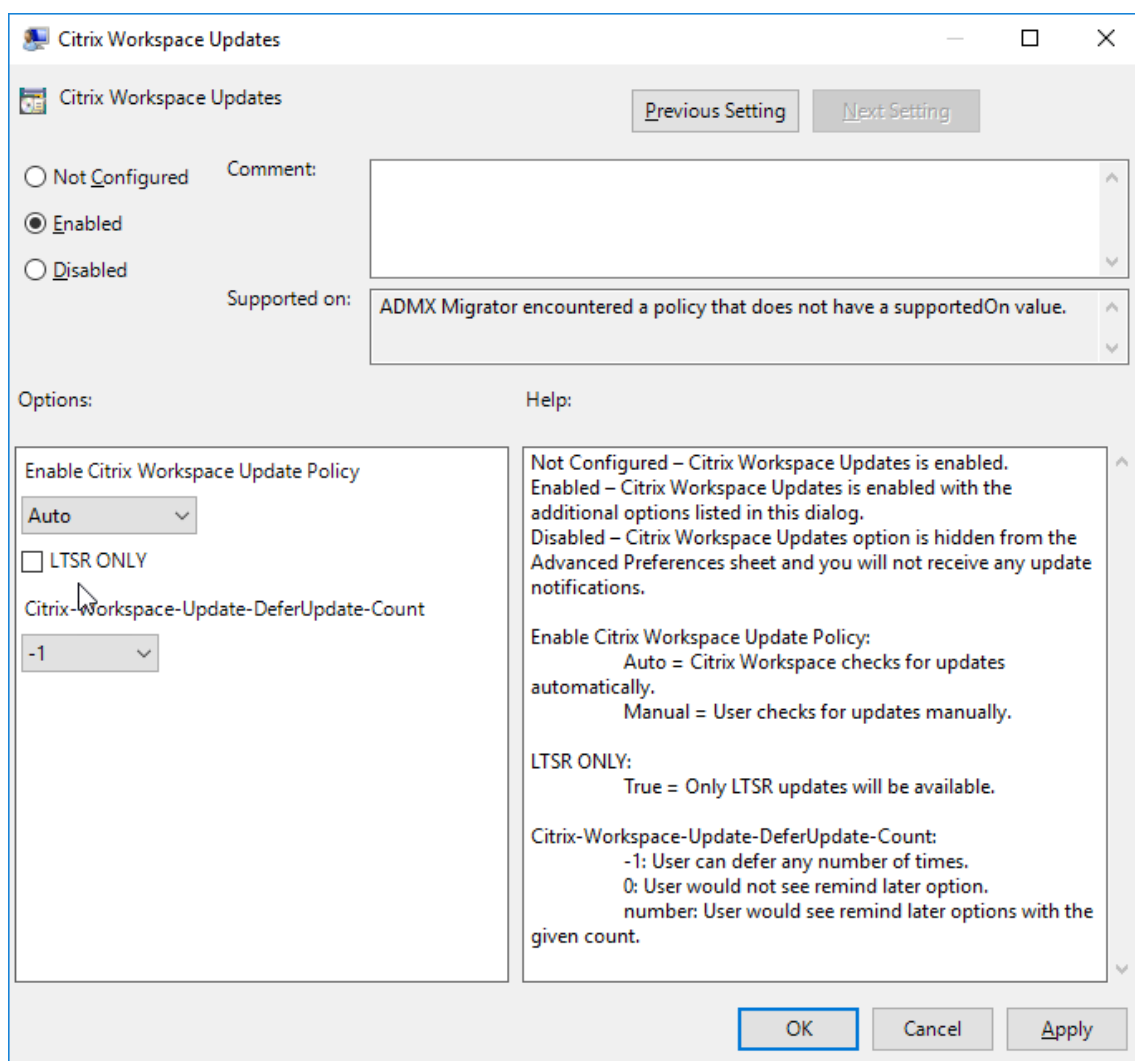

3. 启用或禁用更新 - 选择已启用或已禁用以启用或禁用 Workspace 更新。

注意：

选择已禁用时，系统不会通知您新更新。已禁用选项还将在高级首选项表中隐藏 Workspace 更新选项。

4. 更新通知 - 当有更新可用时，您可以选择自动接收通知或手动检查更新。启用 Workspace 更新后，请从启用 **Citrix Workspace** 更新策略下拉列表中选择以下选项之一：

- 自动 - 系统将在有可用更新时向您发出通知（默认设置）。这仅适用于 Citrix Workspace 应用程序 2207 之前的版本。在 2207 或更高版本中，Citrix Workspace 应用程序更新是自动进行的，更新可用时不会通知您。
- 手动 - 系统在有可用更新时不向您发出通知。手动检查更新。

5. 选择仅限 **LTSR** 以仅获取 LTSR 的更新。

6. 从 **Citrix-Workspace-Update-DeferUpdate-Count** 下拉列表中，选择一个介于 -1 到 30 之间的值：

- 如果值为 0，则不会出现以后提醒我选项。每次定期自动检查更新时都会显示 **Update available**（更新可用）提示。
- 如果值为 -1，则会显示以后提醒我选项，并显示 **Update available**（更新可用）提示。您可以将更新通知推迟任意次数。
- 介于 1-30 之间的值定义了带有 **Update available**（更新可用）提示的以后提醒我选项必须出现的次数。您可以根据在此字段中定义的值推迟更新通知。但是，**Update available**（更新可用）提示会继续出现，但不会出现以后提醒我选项。

注意：

自适用于 Windows 的 Citrix Workspace 应用程序版本 2207 起，自动更新功能得以改进，**Citrix-Workspace-Update-DeferUpdate-Count** 字段不是必填字段。

配置检查更新的延迟 新版本的 Citrix Workspace 应用程序可用时，Citrix 会在特定交付期间推出更新。使用此参数，您可以控制在交付期间的哪个阶段可以接收更新。

要配置交付期间，请运行 `gpedit.msc` 以启动组策略对象管理模板。在计算机配置节点下，转至管理模板 > **Citrix** 组件 > **Citrix Workspace** > 设置检查更新的延迟。

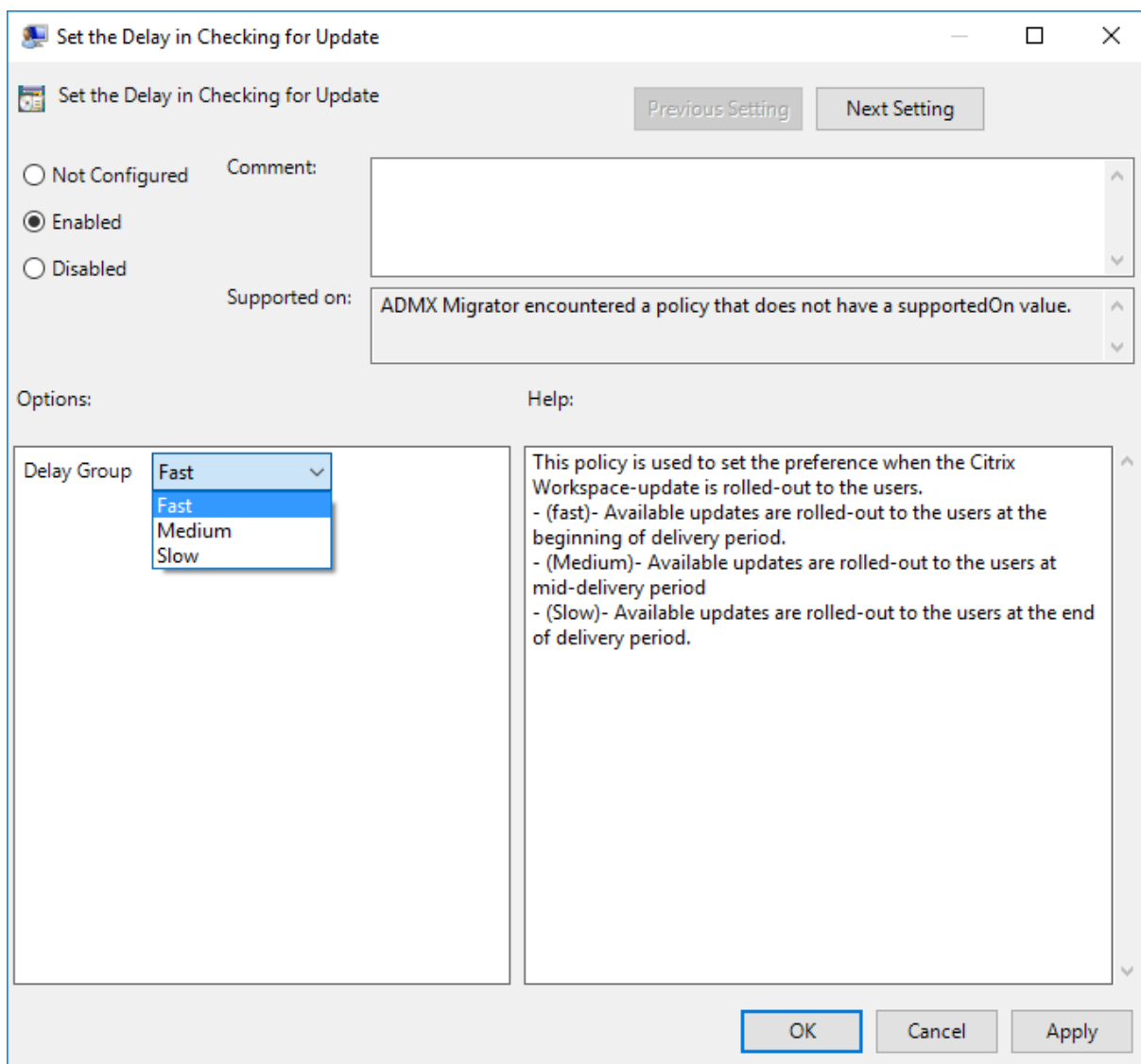

选择已启用，然后从延迟组下拉菜单中，选择以下选项之一：

- 快 - 在交付期限的初期推出更新。
- 中 - 在交付期限的中期推出更新。
- 慢 - 在交付期限的末期推出更新。

注意：

选择已禁用时，系统不会通知您可用的更新。已即用你还将高级首选项表中隐藏 Workspace 更新选项。

使用命令行界面配置 **Citrix Workspace** 更新

通过在安装 **Citrix Workspace** 应用程序时指定命令行参数：

可以通过在 Citrix Workspace 应用程序安装期间指定命令行参数来配置 Workspace 更新。有关详细信息，请参阅[安装参数](#)。

通过在安装 **Citrix Workspace** 应用程序后使用命令行参数：

也可以在安装适用于 Windows 的 Citrix Workspace 应用程序后配置 Citrix Workspace 更新。使用 Windows 命令行导航到 `CitrixReceiverUpdater.exe` 的位置。

通常，`CitrixReceiverUpdater.exe` 位于 `CitrixWorkspaceInstallLocation\Citrix\IcaClient\Receiver`。可以运行二进制文件 `CitrixReceiverUpdater.exe` 以及[安装参数](#)部分中列出的命令行参数。

例如，

```
CitrixReceiverUpdater.exe /AutoUpdateCheck=auto /AutoUpdateStream=Current /DeferUpdateCount=-1 /AURolloutPriority=fast
```

注意：

`/AutoUpdateCheck` 为必需参数，必须设置才能配置 `/AutoUpdateStream`、`/DeferUpdateCount`、`/AURolloutPriority` 等其他参数。

使用图形用户界面配置 **Citrix Workspace** 更新

个人用户可以使用高级首选项对话框覆盖 **Citrix Workspace** 更新设置。这是一项基于用户的配置，并且这些设置仅适用于当前用户。

1. 右键单击通知区域中的 Citrix Workspace 应用程序图标。
2. 选择高级首选项 > **Citrix Workspace** 更新。
3. 选择以下通知首选项之一：
 - 是，通知我 - 当 Citrix Workspace 应用程序有更新时，您会收到通知。
 - 否，不要通知我 - Citrix Workspace 应用程序有更新时不会通知您。请手动检查更新。
 - 使用管理员指定的设置 - 使用在 StoreFront 服务器上配置的设置。

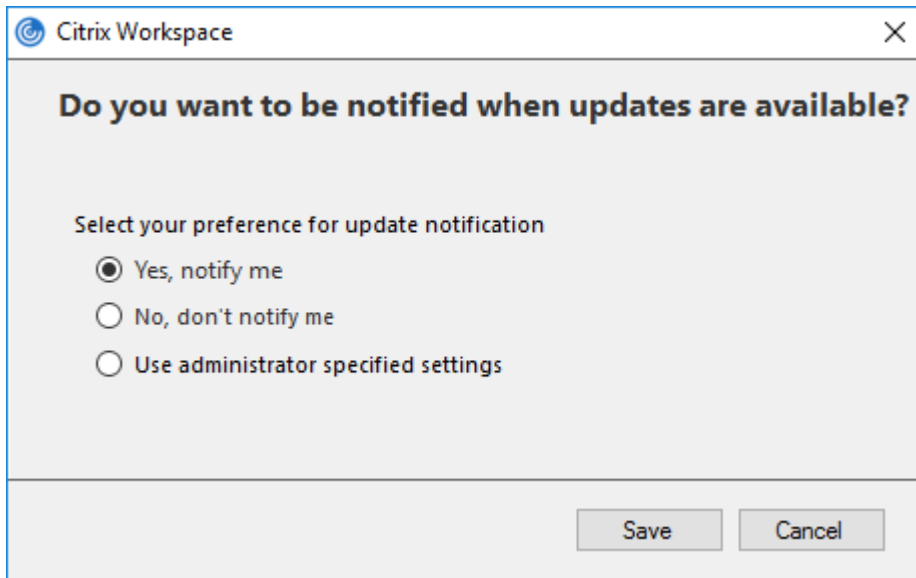

4. 单击保存。

注意：

- 是，通知我和否，不要通知我选项仅适用于 Citrix Workspace 应用程序 2207 之前的版本。在 2207 或更高版本中，Citrix Workspace 应用程序更新是自动进行的，更新可用时不会通知您。如果选择否，不要通知我选项，请手动检查更新。
- 您可以隐藏 Citrix Workspace 应用程序图标中提供的“高级首选项”表的全部或部分内容。有关详细信息，请参阅[高级首选项表](#)部分。

使用 **StoreFront** 配置 **Citrix Workspace** 更新

1. 使用文本编辑器打开 `web.config` 文件，该文件通常位于 `C:\inetpub\wwwroot\Citrix\Roaming directory`。
2. 在该文件中找到用户帐户元素（您的部署的帐户名称为 Store）

例如: `<account id=... name="Store">`

在 `</account>` 标记之前，导航到该用户帐户的属性：

```
1 <properties>
2     <clear/>
3 </properties>
4 <!--NeedCopy-->
```

3. 在 `<clear />` 标记后面添加自动更新标记。

```
1 <account>
2
3     <clear />
```

```
4
5 <account id="d1197d2c-ac82-4f13-9346-2ee14d4b0202" name="
6   F84Store"
7   description="" published="true" updaterType="Citrix"
8     remoteAccessType="None">
9   <annotatedServices>
10
11     <clear />
12
13     <annotatedServiceRecord serviceRef="1__Citrix_F84Store">
14
15       <metadata>
16
17         <plugins>
18
19           <clear />
20
21         </plugins>
22
23         <trustSettings>
24
25           <clear />
26
27         </trustSettings>
28
29         <properties>
30
31           <property name="Auto-Update-Check" value="auto" />
32
33           <property name="Auto-Update-DeferUpdate-Count" value
34             ="1" />
35
36           <property name="Auto-Update-LTSR-Only" value
37             ="FALSE" />
38
39           <property name="Auto-Update-Rollout-Priority" value=
40             "fast" />
41
42         </properties>
43
44       </metadata>
45
46     </annotatedServiceRecord>
47
48   </annotatedServices>
49
50   <metadata>
51
52     <plugins>
53
54       <clear />
55
56     </plugins>
57
58   </metadata>
59
60 </account>
```

```
52
53     </plugins>
54
55     <trustSettings>
56
57         <clear />
58
59     </trustSettings>
60
61     <properties>
62
63         <clear />
64
65     </properties>
66
67 </metadata>
68
69 </account>
70
71 <!--NeedCopy-->
```

属性的含义及其可能值的详细信息如下：

- **Auto-update-Check**: 指示 Citrix Workspace 应用程序在有可用更新时自动进行检测。
 - 自动（默认） - 自动检查和执行更新
 - 手动 - 仅当用户从 Citrix Workspace 应用程序系统托盘菜单发出检查请求时才会获取更新
 - 已禁用 - 不执行更新检查。
- **Auto-update-LTSR-Only**: 指示更新仅针对 LTSR。
 - True - 更新程序将忽略任何未标记为 LTSR 有效的更新。仅考虑 LTSR 更新。
 - False（默认） - 更新程序仅考虑当前的流更新。
- **Auto-update-Rollout-Priority**: 指示可以在其间接收更新的交付期间。
 - 快 - 在交付期限即将开始时向用户推出更新。
 - 中 - 在交付期限的中期推出更新。
 - 慢 - 在交付期限结束时推出更新。
- **Auto-update-DeferUpdate-Count**: 指示可以延迟更新通知的次数。

注意：

此配置仅适用于交互式更新，在启用了无提示自动更新功能时不适用，因为用户没有任何用于延迟更新的选项。

- -1: 用户可以任意次推迟自动更新。
- 0: 用户无法查看以后提醒我选项。
- 数值: 用户可以查看以后提醒选项指定的次数。

插件管理

June 14, 2024

适用于 Windows 的 Citrix Workspace 应用程序提供插件管理功能，使 Citrix Workspace 应用程序成为端点安装和管理 Secure Access Agent 和端点分析 (EPA) 插件等代理所需的单个客户端应用程序。

借助此功能，管理员可以轻松地从单个管理控制台部署和管理所需的代理。

插件管理包括以下步骤：

- 管理员必须在 Global App Configuration Service 中指定最终用户的设备上所需的代理。管理员可以指定 Secure Access Agent 和端点分析 (EPA) 代理。
- Citrix Workspace 应用程序从 Global App Configuration Service 获取代理列表。
- 根据从 Global App Configuration Service 获取的列表，Citrix Workspace 应用程序通过自动更新服务下载代理软件包。如果之前未在端点上安装代理，Citrix Workspace 应用程序将触发代理的安装。如果已安装代理，Citrix Workspace 应用程序会触发代理更新（如果下载的代理版本高于安装的版本）。

Citrix Workspace 应用程序可确保在将来有更新时自动更新代理。

Citrix Workspace 应用程序使用 Citrix Workspace 凭据自动登录代理。

备注：

- 如果 EPA 和 ZTNA 插件不存在，则会在首次添加应用商店或帐户时下载和安装插件。
- 如果应用商店或帐户以及插件已存在，并且安装程序包含更高版本，插件将在自动更新周期内更新。

下图说明了工作流程：

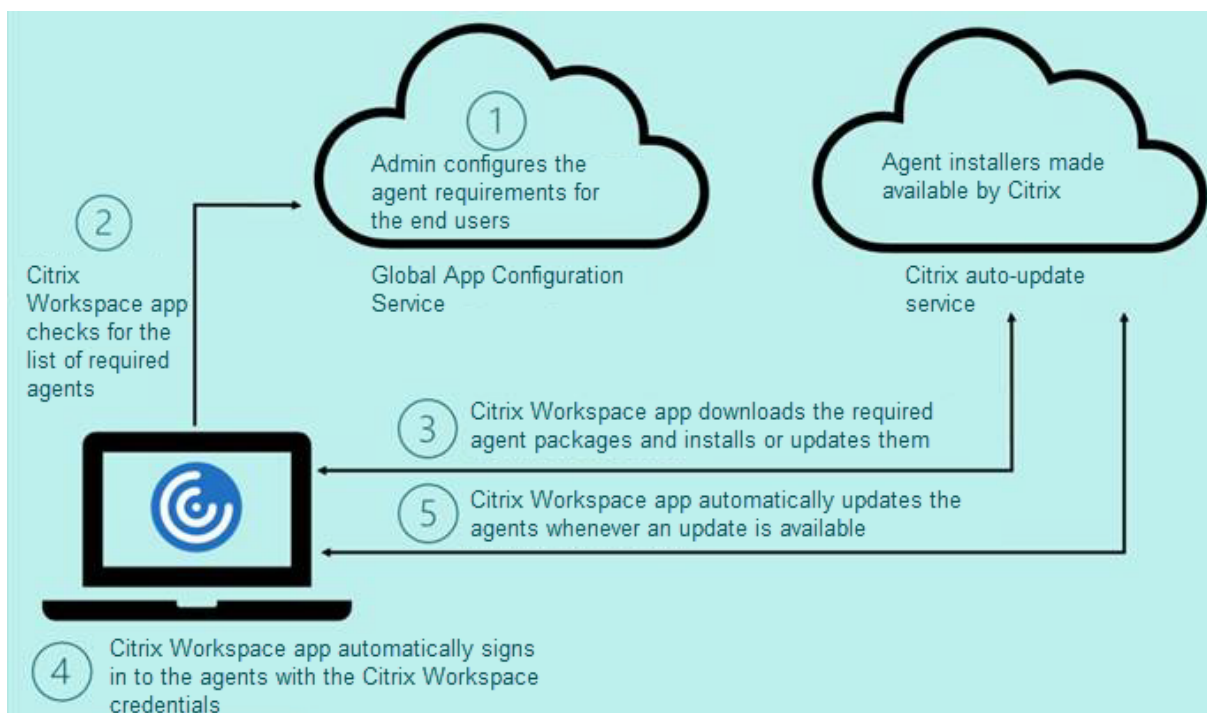

重要：

需要 Global App configuration Service 才能启用插件管理功能。

- 对于云应用商店，可以在 Citrix Cloud 管理门户的 **Workspace** 配置部分中访问 Global App configuration Service UI。有关更多信息，请参阅[配置 Citrix Workspace 应用程序](#)。
- 要加载本地应用商店或者客户需要为云应用商店设置基于电子邮件的发现，请参阅 [Global App configuration Service](#) 文档。

可以使用以下方法启用插件管理功能：

- 使用 Global App configuration Service UI - 使用此方法可部署最新版本的客户端。
- 使用 Global App configuration Service API - 使用此方法可通过参数自定义安装，以控制版本、部署模式、自动更新时间间隔等。

使用 **Global App configuration Service UI** 启用插件管理

此方法仅适用于云应用商店，管理员可以使用 UI 部署代理（EPA/Secure Access、Zoom 插件或 WebEx 插件）。

1. 登录 [Citrix Cloud](#)。
2. 在屏幕左上角的菜单中，选择 **Workspace** 配置。

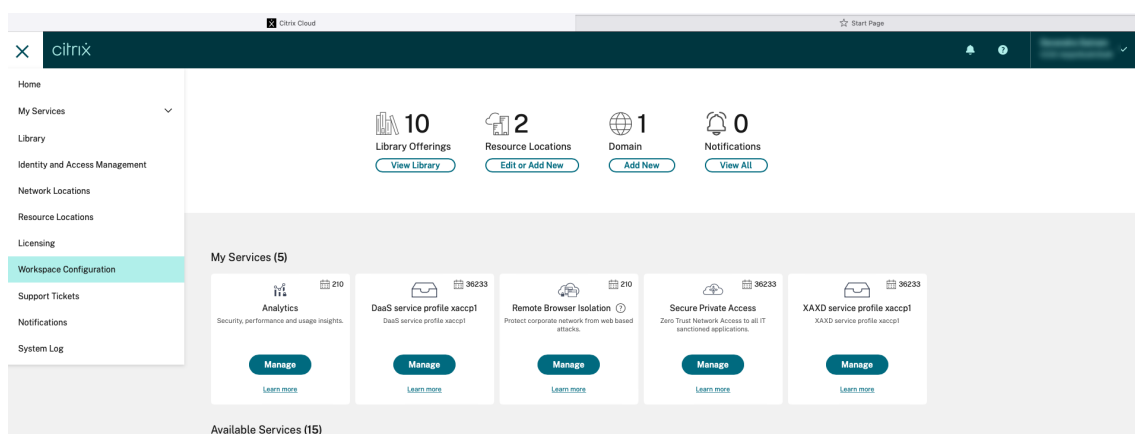

此时将出现 **Workspace** 配置页面。

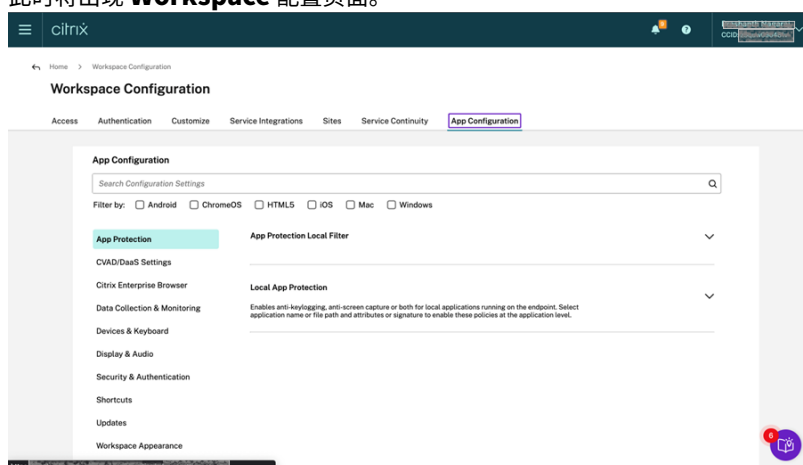

3. 单击应用程序配置选项卡。
4. 单击更新。
5. 确保选中 **Windows** 复选框。
6. 从 **Client App Management Agent Settings** (客户端应用程序管理代理设置) 下拉列表中选择 **Windows** 旁边的所需代理。

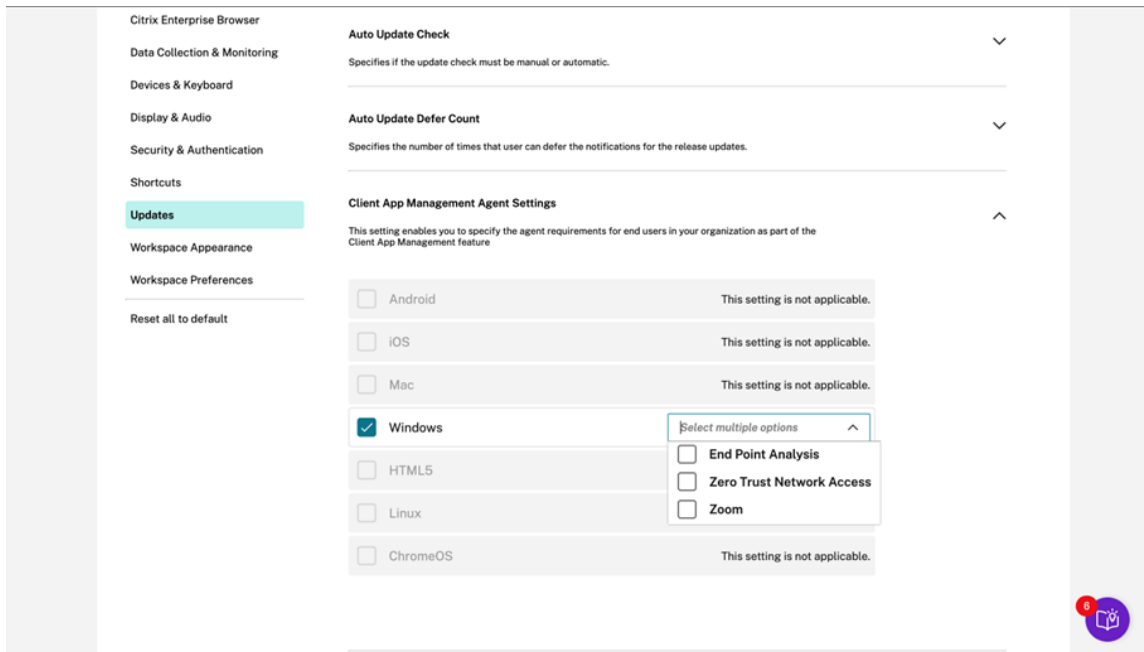

使用 **Global App Configuration Service API** 启用插件管理

1. 使用 API 配置设置并将其加载到 Global App Config Service 中。有关详细信息，请参阅[映射服务 URL 和配置设置](#)。
2. 需要为应用商店/帐户加载以下 Global App Configuration 设置才能加载 EPA 和 ZTNA/Secure Access Client:

```
1 {
2
3   "serviceURL":
4   {
5
6     "url": "https://storefront.acme.com:443"
7   }
8 ,
9   "settings":
10  {
11
12    "description": "Install and update plugins",
13    "name": "Install and update plugins",
14    "useForAppConfig": true,
15    "appSettings":
16    {
17
18      "windows":
19      [
20        {
21
22          "assignedTo":
```

```
23     [
24         "AllUsersNoAuthentication"
25     ],
26     "category": "AutoUpdate",
27     "settings":
28     [
29         {
30
31             "name": "Auto Update plugins settings",
32             "value":
33             [
34                 {
35
36                     "pluginId": "8A8AF6C0-11F6-4343-
37                         BA2D-A85A766170D4",
38                     "pluginName": "Citrix EPA Client",
39                     "pluginSettings":
40                     {
41
42                         "delayGroup": "Fast",
43                         "deploymentMode": "
44                             InstallAndUpdate",
45                         "detectRule": "UpgradeCode:{
46                             37A181F7-870E-4BDF-B0EA-E3B4766119FE }
47                             ",
48                         "isBlocking": true,
49                         "isFTU": true,
50                         "maximumAllowedVersion": "
51                             23.8.1.24",
52                         "minimumAllowedVersion": "
53                             0.0.0.0",
54                         "stream": "Current",
55                         "upgradeToLatest": true
56                     }
57                 }
58             ],
59             "pluginId": "9A8AF6C0-11F6-4343-
60                 BA2D-A85A766170D5",
61             "pluginName": "Citrix Secure Access
62                 Client",
63             "pluginSettings":
64             {
65
66                 "delayGroup": "Fast",
67                 "deploymentMode": "
68                     InstallAndUpdate",
69                 "detectRule": "UpgradeCode:{
70                     F0ED53AB-11BE-4E9C-87E5-CD4A81DA2A4D }
71                     ",
72                 "isBlocking": false,
```

```
69         "isFTU": true,
70         "maximumAllowedVersion": "
71             21.8.0.0",
72         "minimumAllowedVersion": "
73             0.0.0.0",
74         "stream": "Current",
75         "upgradeToLatest": true
76     }
77 ,
78     {
79
80         "pluginId": "C03BAE37-F3AC-4D63-8
81             BC1-3C9CD2BC9E8D",
82         "pluginName": "WebEx VDI
83             AutoUpgrade Plugin",
84         "pluginSettings":
85         {
86             "delayGroup": "Fast",
87             "deploymentMode": "
88                 InstallAndUpdate",
89             "detectRule": "UpgradeCode:{
90                 AA2AACDC-D30B-433F-A602-3E25975010A6 }
91             ",
92             "isBlocking": false,
93             "isFTU": false,
94             "maximumAllowedVersion": "
95                 3.1.0.24263",
96             "minimumAllowedVersion": "0.0.0
97                 ",
98             "stream": "Current",
99             "upgradeToLatest": true
100         }
101     }
102 ]
103 ],
104 "userOverride": false
105 }
106 ]
107 }
108 }
109 }
110 }
111 }
112 }
113 }
114 }
```

115 <!--NeedCopy-->

下表列出了插件管理设置架构、值和说明。

架构设置	值	说明
isBlocking	True 或 False	当 isBlocking 参数设置为 true 时，该插件被视为必需插件，并且登录页面仅在安装了所需的插件时出现。Citrix 建议您将 EPA 设置为必需插件。
pluginName		插件的友好名称。pluginName 可以修改。
pluginId		插件的 ID，不得修改。
delayGroup	快、中、慢	必须更新插件的自动更新时间间隔。
deploymentMode	InstallAndUpdate/Update	InstallAndUpdate: 插件可以全新安装并使用新版本进行更新。 Update: 只允许更新，不允许全新安装。
无		此插件无需执行任何操作。
detectRule	不得修改值。	检查插件是否已安装。
maximumAllowedVersion		插件允许的最高版本。
minimumAllowedVersion		插件允许的最低版本。
upgradeToLatest	True 或 False	必须设置为 false 才能支持 maximumAllowedVersion 和 minimumAllowedVersion。 True: 更新期间考虑插件的最新版本。
Stream	当前	必须设置为“Current”才能接收安装或自动更新插件

用户工作流程

1. 下载并安装适用于 Windows 的 Citrix Workspace 应用程序版本 2212。
2. 在安装结束时单击添加帐户。
3. 添加载入了应用程序配置设置的应用商店/帐户。

安装必需插件时出现以下消息：

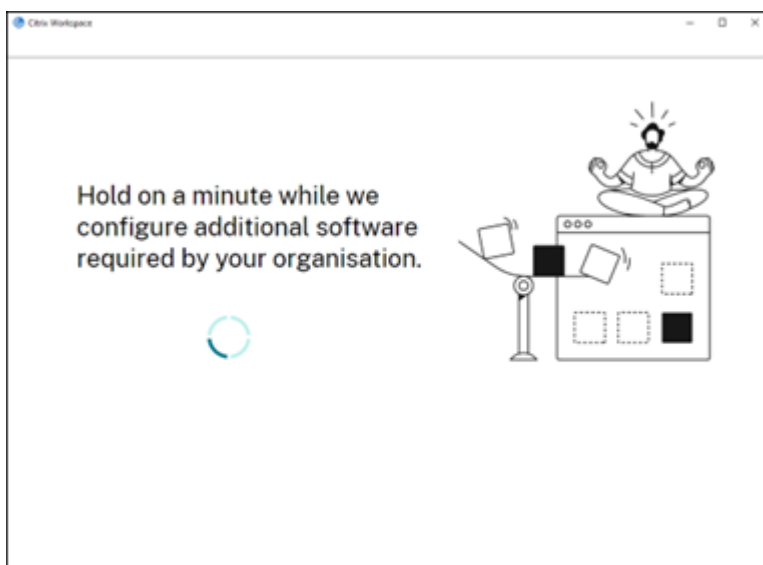

(安装暂停)

4. 安装完成后，将显示以下 Toast 通知：

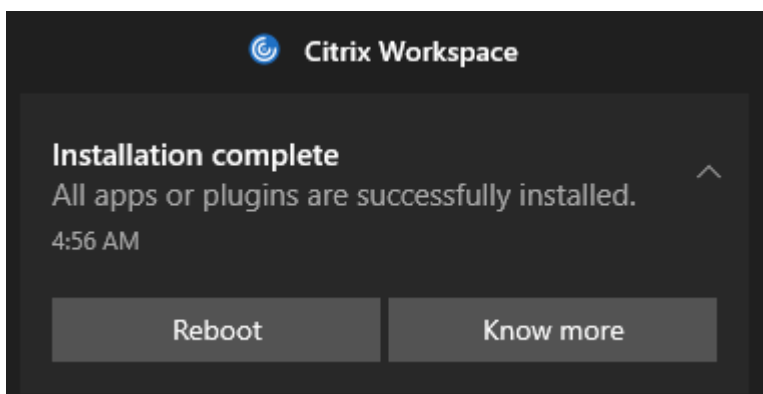

5. 单击了解更多以了解已安装的插件。

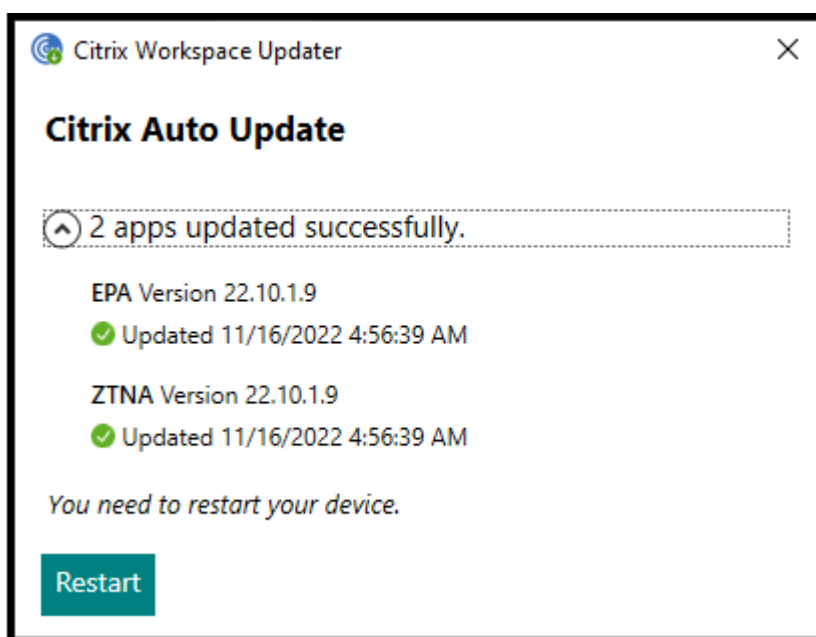

Zoom 插件的插件管理

还支持 Zoom 插件的下载、安装和自动更新，其处理方式与 EPA 和 ZTNA 插件相同。

应用商店/帐户需要启用以下 Global App Configuration 设置才能利用此功能：

```
1 {
2
3   "serviceURL":
4   {
5
6     "url": "https://storefront.acme.com:443"
7   }
8 ,
9   "settings":
10  {
11
12    "description": "Install and update plugins",
13    "name": "Install and update plugins",
14    "useForAppConfig": true,
15    "appSettings":
16    {
17
18      "windows":
19      [
20        {
21
22          "assignedTo":
23          [
24            "AllUsersNoAuthentication"
25          ],
```

```
26         "category": "AutoUpdate",
27         "settings":
28         [
29             {
30
31                 "name": "Auto Update plugins settings",
32                 "value":
33                 [
34                     {
35
36                         "pluginId": "1A4BB471-022C-4C87-
37                             BDCD-0B64FB42869C",
38                         "pluginName": "Zoom VDI AutoUpgrade
39                             Plugin",
40                         "pluginSettings":
41                         {
42
43                             "delayGroup": "Fast",
44                             "deploymentMode": "
45                                 InstallAndUpdate",
46                             "detectRule": "UpgradeCode:{
47                                 34225638-14F3-4059-BE34-175AC9B35435 }
48                                 ",
49                             "isBlocking": false,
50                             "isFTU": false,
51                             "maximumAllowedVersion": "
52                                 5.11.2872",
53                             "minimumAllowedVersion": "0.0.0
54                                 ",
55                             "stream": "Current",
56                             "upgradeToLatest": true
57                         }
58                     }
59                 ]
60             },
61             "userOverride": false
62         }
63     ]
64 }
65 }
66 }
67 }
68 }
69 }
70 }
71 <!--NeedCopy-->
```

应用程序体验

November 16, 2023

本部分将介绍以下内容：

- [应用程序交付](#)
- [改善了 Virtual Apps and Desktops 的启动体验](#)
- [应用程序偏好设置](#)
- [SaaS 应用程序](#)
- [数据收集和监视](#)

应用程序交付

June 14, 2024

在 **Studio** 中配置可用应用程序

要在 Studio 中配置可供用户使用的应用程序，请参阅[应用程序](#)。在应用程序设置屏幕中，可以配置以下对象：

- 为应用程序选择恰当的图标。
- (可选) 指定要在 Citrix Workspace 应用程序中显示的应用程序的类别。例如，如果要添加 Microsoft Office 应用程序的快捷方式，请输入 Microsoft Office。
- 选择是否向用户的桌面添加快捷方式。
- 要将某个应用程序设为强制应用程序，以便无法将其从 Citrix Workspace 应用程序主页选项卡中删除，请将字符串 KEYWORDS: Mandatory 附加到应用程序说明后面。
- 要自动将某个应用程序设置为所有用户的收藏项，请在说明中添加字符串 KEYWORDS: Auto。当用户登录应用商店时，该应用程序将被设置为收藏项并添加到“主页”选项卡。用户可以删除该收藏项。

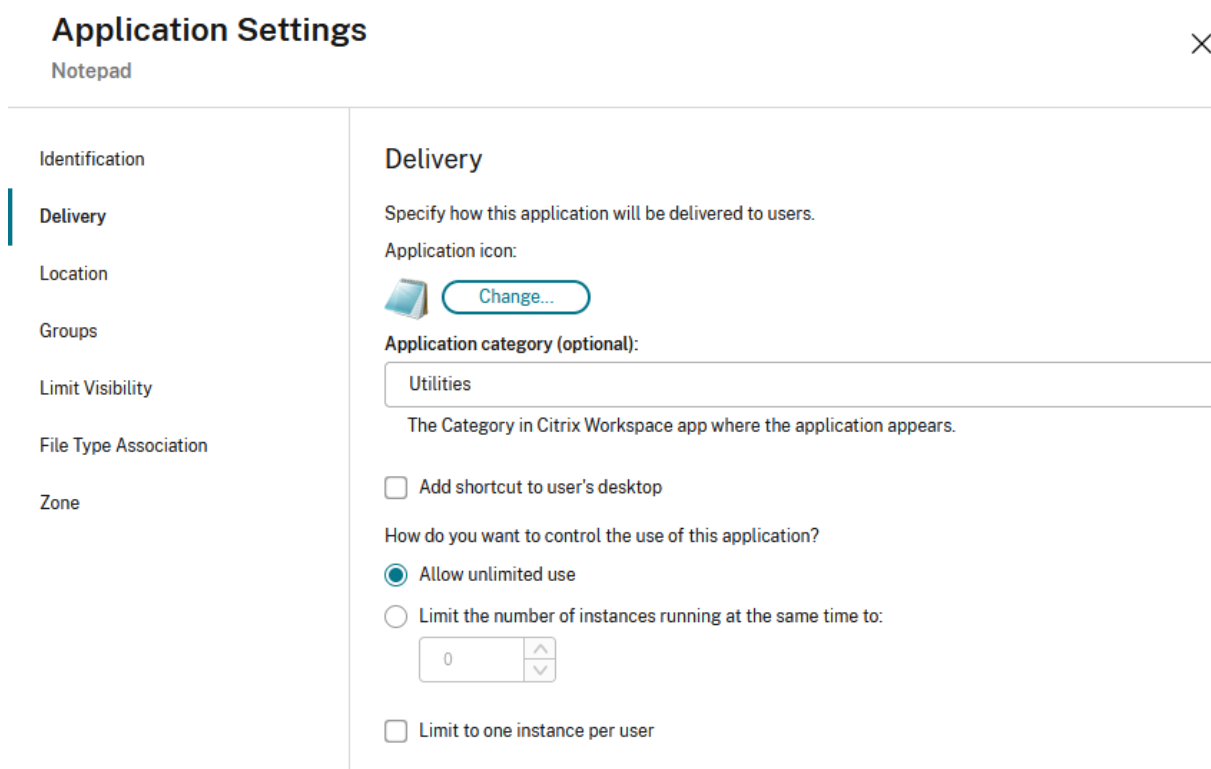

“仅限快捷方式”模式

默认情况下，当用户安装适用于 Windows 的 Citrix Workspace 应用程序时，他们可以打开用户界面查看该应用商店的所有应用程序和桌面。此外，应用程序会根据配置添加到开始菜单中。这称为“自助服务”模式。

或者，您可以禁用用户界面。这称为“仅限快捷方式”模式。只能通过开始菜单快捷方式打开应用程序和桌面。

默认情况下，在“仅限快捷方式”模式下，用户只能配置一个应用商店。帐户和首选项选项不可用，无法阻止用户配置更多应用商店。管理员可以授予用户使用组策略对象模板添加多个帐户的特殊权限。管理员还可以通过在客户端计算机上手动添加注册表项 (HideEditStoresDialog) 来提供特殊权限。如果管理员向用户授予此权限，用户将可以在通知区域中看到首选项选项，此时用户可以添加或删除帐户。

有多种方法可以将 Citrix Workspace 应用程序配置为使用“仅限快捷方式”模式：

Global App Config Service

可以使用 [Global App Configuration Service](#) 禁用自助服务模式。

安装期间

可以在安装过程中禁用自助服务用户界面，请参阅[安装](#)。

组策略

可以使用[组策略](#)来配置“仅限快捷方式”模式。

1. 通过运行 `gpedit.msc` 打开 Citrix Workspace 应用程序组策略对象管理模板。
2. 在计算机配置节点下，转至管理模板 > **Citrix** 组件 > **Citrix Workspace** > 自助服务。
3. 选择管理 **SelfServiceMode** 策略。
 - a) 选择已启用以启用用户界面。如果未配置策略，这将是默认设置。
 - b) 选择已禁用可隐藏用户界面并使用“仅限快捷方式”模式。

收藏的应用程序和必需的应用程序的应用程序快捷方式

为应用商店启用收藏夹后，默认情况下，所有收藏的应用程序和必需的应用程序都将添加到用户的开始菜单中。当用户添加和删除收藏夹时，这些收藏夹将在开始菜单中添加和删除。为应用商店禁用收藏夹后，所有应用程序都将添加到用户的开始菜单中，用户无法选择将其删除。如果从桌面中删除快捷方式图标，则当 Citrix Workspace 应用程序下次启动时或者用户从通知区域中的图标中选择刷新时，此图标会再次显示。可以配置以下设置：

- 禁止为必需的应用程序和收藏的应用程序创建开始菜单快捷方式。可以继续 **在 Studio 中配置应用程序以创建桌面快捷方式。**
- 选择开始菜单文件夹的名称。
- 对于具有类别的应用程序，您可以选择是否将应用程序编组到与其类别名称匹配的子文件夹中。
- 在桌面上创建快捷方式。可以配置要将快捷方式放置到的文件夹的名称，以及是否将应用程序编组到与其类别匹配的子文件夹中。
- 默认情况下，在您注销应用商店或退出 Citrix Workspace 应用程序后，快捷方式将保持不变。当用户注销应用商店，退出 Citrix Workspace 应用程序时，您可以选择删除快捷方式。当设备由多人共享时，此功能非常有用。
- 选择是否自动重新安装修改过的应用程序。启用后，对服务器上已发布的应用程序和桌面属性所做的任何更改都会在客户端计算机上显示。禁用后，应用程序和桌面属性不会更新。此外，如果在客户端上删除快捷方式，则不会在刷新时还原快捷方式。默认启用此功能。

可以使用以下机制配置这些快捷方式：

Global App Config Service

在 [Global App Configuration Service](#) 中，更新应用程序体验 > 桌面快捷方式下的设置。

组策略

可以使用[组策略](#)来配置快捷方式。

1. 通过运行 `gpedit.msc` 打开 Citrix Workspace 应用程序组策略对象管理模板。

2. 在计算机配置节点下，转至管理模板 > **Citrix** 组件 > **Citrix Workspace** > 自助服务。
3. 选择管理应用程序快捷方式策略。
4. 根据需要选择选项
5. 单击应用和确定。
6. 重新启动 Citrix Workspace 应用程序以使所做的更改生效。

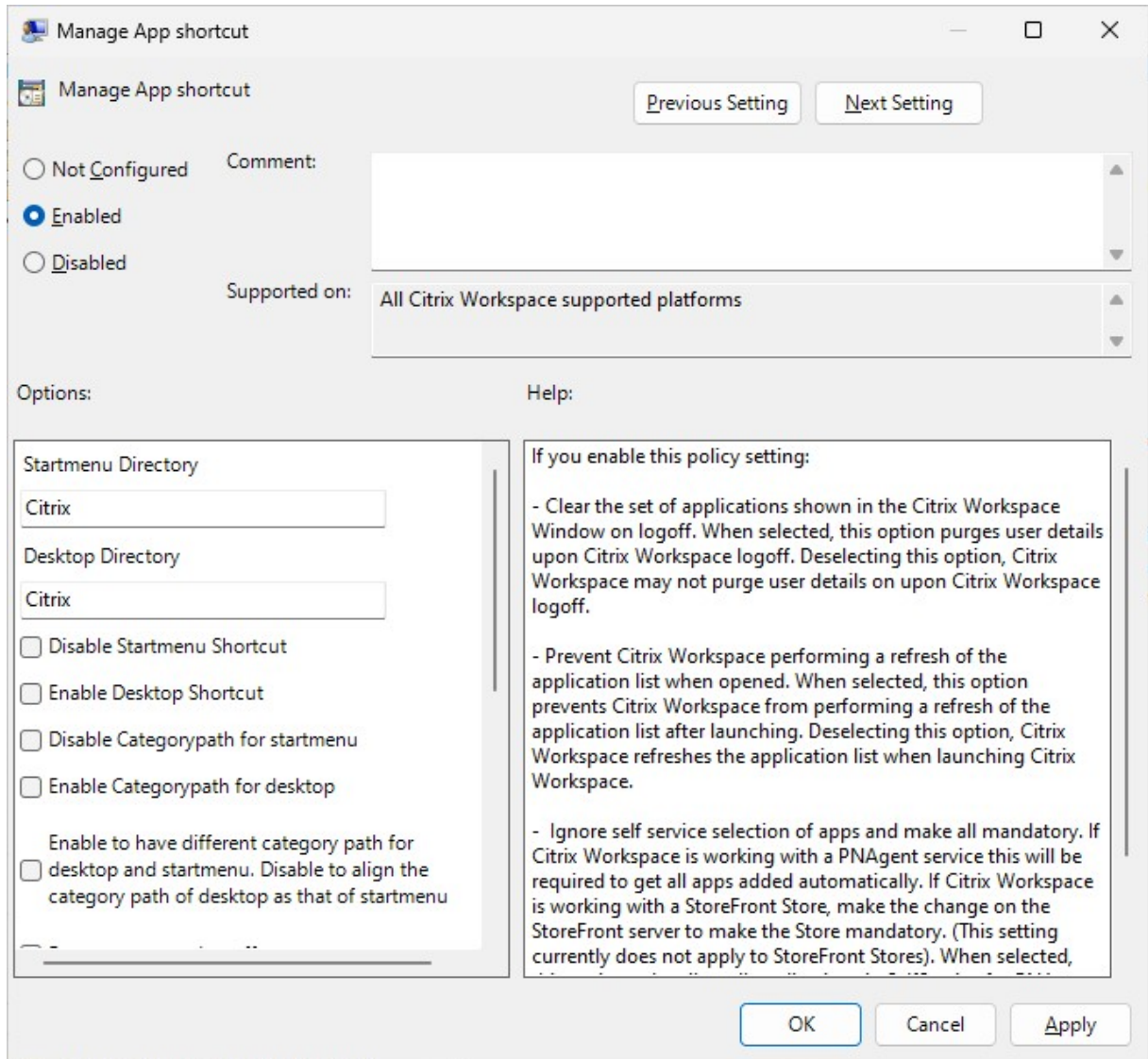

StoreFront 帐户设置

可以使用 StoreFront [帐户设置](#)。可以设置以下属性：

属性名称	说明	值	默认
PutShortcutsOnDesktop	在桌面上放置快捷方式。	true 或 false	false
PutShortcutsInStartMenu	在开始菜单中放置快捷方式。	true 或 false	true
UseCategoryAsStartMenuPath	使用开始菜单中的类别路径。	true 或 false	true
StartMenuDir	为开始菜单中的所有快捷方式设置一个目录	字符串值，指示快捷方式写入到的文件夹的名称。	
AutoReinstallModifiedPrograms	重新安装修改过的应用程序。	true 或 false	true
DesktopDir	在桌面上为所有快捷方式显示一个目录。	字符串值，指示快捷方式写入到的文件夹的名称	
DontCreateAddRemovePrograms	请勿在客户端上创建条目“add/remove programs”。	true 或 false	false
SilentlyUninstallRemovedPrograms	删除应用商店中以前提供但现在不再提供的应用程序对应的快捷方式。	true 或 false	false

Windows 注册表

可以使用 Windows 注册表来配置快捷方式。在 `HKLM\Software\Wow6432Node\Citrix\Dazzle` 下添加类型为“字符串”的值，其值名称与用于 StoreFront 帐户设置的值名称相同。

安装期间

在安装过程中，您可以为开始菜单和桌面快捷方式配置目录。有关详细信息，请参阅[安装](#)。

支持 32 位彩色图标

Citrix Workspace 应用程序支持 32 位增强色图标。为了针对无缝应用程序提供，它会自动为以下对象选择颜色深度：

- 连接中心对话框中可见的应用程序，
- 开始菜单以及
- 任务栏

小心

注册表编辑不当会导致严重问题，可能需要重新安装操作系统。Citrix 无法保证因注册表编辑器使用不当导致出现的问题能够得以解决。使用注册表编辑器需自担风险。在编辑注册表之前，请务必进行备份。

要设置首选深度，可以在 `HKEY\LOCAL\MACHINE\SOFTWARE\Wow6432Node\Citrix\ICA Client\Engine\Lockdown Profiles\All Regions\Preferences` 中添加一个名为 `TWIDesiredIconColor` 的字符串注册表项并将其设置为所需值。图标可能的颜色深度为 4、8、16、24 和 32 位/像素。如果网络连接速度较慢，用户可以为图标选择较低的颜色深度。

缩短枚举延迟或对应用程序存根进行数字签名

在以下情况下，Citrix Workspace 应用程序提供从网络共享复制 .EXE 存根的功能：

- 每次登录时，应用程序枚举都会出现延迟，或者
- 需要对应用程序存根进行数字签名。

此功能涉及多个步骤：

1. 在客户端计算机上创建应用程序存根。
2. 将应用程序存根复制到可从网络共享访问的一个通用位置。
3. 如有需要，请准备一份允许列表，或者，通过企业证书对存根进行签名。
4. 添加注册表项以使适用于 Windows 的 Workspace 能够通过从网络共享复制存根来创建这些存根。

如果启用了 **RemoveappsOnLogoff** 和 **RemoveAppsonExit**，并且用户在每次登录时都遇到应用程序枚举延迟，请使用以下解决方法来缩短延迟：

- 运行 `reg add HKEY_CURRENT_MACHINE\Software\Citrix\Dazzle /v ReuseStubs /t REG_SZ /d "true"` 或

或者添加到 `HKEY_CURRENT_USER`。`HKEY_CURRENT_USER` 的优先级高于 `HKEY_LOCAL_MACHINE`。

小心

注册表编辑不当会导致严重问题，可能需要重新安装操作系统。Citrix 无法保证因注册表编辑器使用不当导致出现的问题能够得以解决。使用注册表编辑器需自担风险。在编辑注册表之前，请务必进行备份。

允许计算机使用存储在网络共享上的预创建的存根可执行文件：

1. 在客户端计算机上，为所有应用程序创建存根可执行文件。要完成创建存根可执行文件，请将所有应用程序添加到使用 Citrix Workspace 应用程序的计算机；Citrix Workspace 应用程序将生成可执行文件。
2. 从 `%APPDATA%\Citrix\SelfService` 中获取存根可执行文件。您只需要 .exe 文件。
3. 将这些可执行文件复制到网络共享。
4. 对于已锁定的各个客户端计算机，请设置以下注册表项：

- a) `Reg add HKEY_LOCAL_MACHINE\Software\Citrix\Dazzle /v CommonStubDirectory /t REG_SZ /d "\\ShareOne\WorkspaceStubs"`
- b) `Reg add HKEY_LOCAL_MACHINE\Software\Citrix\Dazzle /v CopyStubsFromCommon /t REG_SZ /d "true"`。如果愿意，还可以在 HKEY_CURRENT_USER 上配置以下设置。
HKEY_CURRENT_USER 的优先级高于 HKEY_LOCAL_MACHINE。
- c) 退出并重新启动 Citrix Workspace 应用程序以使所做的更改生效。

启动本地应用程序

在双跃点场景（其中 Citrix Workspace 应用程序在托管您的会话的 VDA 上运行）中，您可以控制 Citrix Workspace 应用程序是否启动：

- VDA 上安装的应用程序的本地实例（如果可作为本地应用程序使用）或
- 应用程序的托管实例。

有两种机制可以实现这一点。建议您使用 vPrefer。或者，您可以使用关键字 Prefer。

vPrefer

vPrefer 是在适用于 Windows 的 Citrix Workspace 应用程序 4.11 中引入的，需要 StoreFront 版本 3.14 和 Citrix Virtual Desktops 7.17 及更高版本。

启动应用程序时，Citrix Workspace 应用程序将读取 StoreFront 服务器上存在的资源数据并在枚举时根据 **vprefer** 标志应用设置。Citrix Workspace 应用程序在 VDA 的 Windows 注册表中搜索应用程序的安装路径。如果存在，则启动应用程序的本地实例。否则，将启动该应用程序的托管实例。如果您启动的应用程序不在 VDA 上，Citrix Workspace 应用程序将启动托管应用程序。有关 StoreFront 如何处理本地启动的详细信息，请参阅 Citrix Virtual Apps and Desktops 文档中的[控制已发布的桌面上的本地应用程序启动](#)。

如果不希望在 VDA 上启动应用程序的本地实例，请在 Delivery Controller 上使用 PowerShell 将 **LocalLaunchDisabled** 设置为 **True**。有关详细信息，请参阅 [Citrix Virtual Apps and Desktops](#) 文档。

此功能有助于更加快速地启动应用程序，从而提供更加优异的用户体验。可以使用[组策略](#)对其进行配置。默认情况下，vPrefer 仅在双跃点场景中处于启用状态。

注意：

首次升级或安装 Citrix Workspace 应用程序时，必须向本地 GPO 中添加最新的模板文件。有关向本地 GPO 中添加模板文件的详细信息，请参阅[组策略](#)。对于升级，导出最新文件的过程中将保留现有设置。

1. 通过运行 `gpedit.msc` 打开 Citrix Workspace 应用程序 GPO 管理模板。
2. 在计算机配置节点下，转至管理模板 > **Citrix** 组件 > **Citrix Workspace** > 自助服务。
3. 选择 **vPrefer** 策略。
4. 选择已启用。
5. 从允许应用程序下拉列表中，选择以下选项之一

- 允许所有应用程序：此选项将启动 VDA 上的所有应用程序的本地实例。Citrix Workspace 应用程序将搜索已安装的应用程序（包括记事本、计算器、写字板、命令提示窗口等本机 Windows 应用程序）。然后，它将在 VDA 上启动该应用程序，而非在托管应用程序上启动。
- 允许已安装的应用程序：此选项将启动 VDA 上已安装的应用程序的本地实例。如果应用程序未安装在 VDA 上，则将启动托管应用程序。默认情况下，当 **vPrefer** 策略设置为已启用时，允许已安装的应用程序将处于选中状态。此选项将记事本、计算器等本机 Windows 操作系统应用程序排除在外。
- 允许网络应用程序：此选项将启动在共享网络中发布的应用程序的实例。

6. 单击应用和确定。

7. 重新启动会话以使更改生效。

限制：

使用混合启动时不支持此功能。

关键字 **Prefer**

您可以通过在 **Citrix Studio** 中将 `KEYWORDS:prefer=" application"` 属性设置为应用程序说明来指定 VDA 上安装的应用程序的实例（在本文档中称为“本地实例”）必须优先于已发布的应用程序启动。

在 Citrix Workspace 应用程序添加开始菜单快捷方式之前，它会搜索指定的模式以确定该应用程序是否已在本地安装。如果已安装，Citrix Workspace 应用程序将不创建快捷方式。用户从 Citrix Workspace 应用程序窗口中启动该应用程序时，Citrix Workspace 应用程序将启动本地安装的（首选）应用程序。

注意：

添加应用商店时或者用户添加最喜欢的应用程序时，将应用关键字 `prefer`。向用户已添加到其收藏夹的应用程序中添加该关键字没有任何效果。

可以为某个应用程序多次指定关键字 `prefer`。只需一个匹配项即可将此关键字应用到某个应用程序。

可以在任何组合中使用以下模式：

- `prefer=" ApplicationName"`

此应用程序名称模式与具有在快捷方式文件名称中指定的应用程序名称的任何应用程序相匹配。此应用程序名称可以是一个单词，也可以是一个短语。如果是短语，则需要使用引号。不允许对部分词语或文件路径应用匹配，且匹配不区分大小写。应用程序名称匹配模式对管理员手动执行的覆盖非常有用。

KEYWORDS:prefer=	“Programs” 下的快捷方式	是否匹配?
Word	\Microsoft Office\Microsoft Word 2010	是
Microsoft Word	\Microsoft Office\Microsoft Word 2010	是

KEYWORDS:prefer=	“Programs” 下的快捷方式	是否匹配?
控制台	McAfee\VirusScan Console	是
病毒	McAfee\VirusScan Console	否
控制台	McAfee\VirusScan Console	是

- prefer=" \\Folder1\Folder2\...\ApplicationName"

绝对路径模式与完整的快捷方式文件路径以及开始菜单下的完整应用程序名称相匹配。“Programs” 文件夹是开始菜单目录下的子文件夹，因此必须将其包含在绝对路径中以确定该文件夹中的目标应用程序。如果路径中有空格，则需要使用引号。匹配区分大小写。绝对路径匹配模式对在 Citrix Virtual Apps and Desktops 和 Citrix DaaS 中以程序方式实施的覆盖很有用。

KEYWORDS:prefer=	“Programs” 下的快捷方式	是否匹配?
\Programs\Microsoft Office\Microsoft Word 2010	\Programs\Microsoft Office\Microsoft Word 2010	是
\Microsoft Office	\Programs\Microsoft Office\Microsoft Word 2010	否
\Microsoft Word 2010	\Programs\Microsoft Office\Microsoft Word 2010	否
\Programs\Microsoft Word 2010	\Programs\Microsoft Word 2010	是

- prefer=" \Folder1\Folder2\...\ApplicationName"

相对路径模式与开始菜单下的相对快捷方式文件路径相匹配。提供的相对路径中必须包含应用程序名称，并且可以选择性包含快捷方式所在的文件夹。如果快捷方式文件路径以提供的相对路径结束，匹配将非常有用。如果路径中有空格，则需要使用引号。匹配区分大小写。相对路径匹配模式对以程序方式执行的替代非常有用。

KEYWORDS:prefer=	“Programs” 下的快捷方式	是否匹配?
\Microsoft Office\Microsoft Word 2010	\Microsoft Office\Microsoft Word 2010	是
\Microsoft Office	\Microsoft Office\Microsoft Word 2010	否
\Microsoft Word 2010	\Microsoft Office\Microsoft Word 2010	是
\Microsoft Word	\Microsoft Word 2010	否

增强的虚拟应用程序和桌面启动体验

June 14, 2024

注意：

自 Citrix Workspace 应用程序版本 2305.1 起，此功能通常适用于云应用商店，自 2309 起，适用于本地应用商店。

以前，启动进度对话框对用户来说不直观。它使用户假设启动过程没有响应，并且用户关闭了对话框，因为通知消息是静态的。

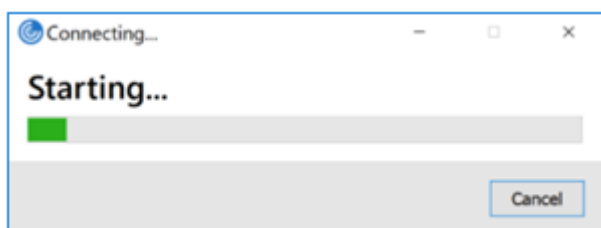

改进后的应用程序和桌面启动体验信息更丰富、更新式，并且在适用于 Windows 的 Citrix Workspace 应用程序上提供了用户友好的体验。这有助于让用户及时了解有关启动状态的相关信息。通知显示在屏幕的右下角。

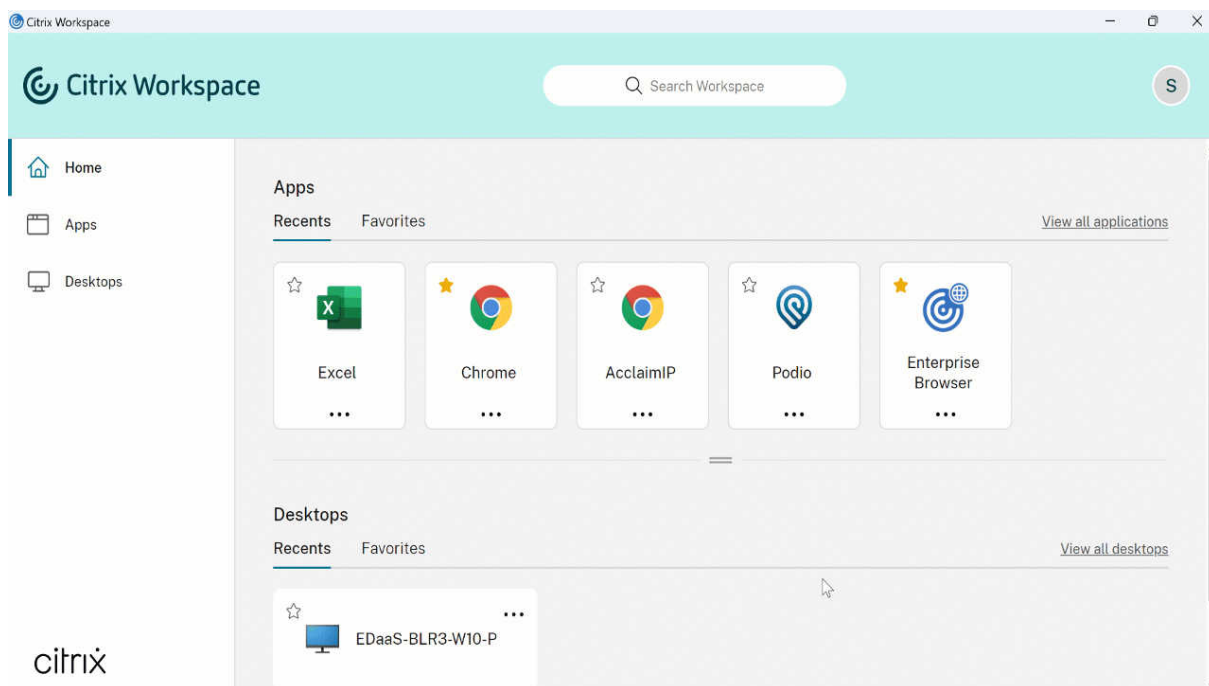

用户可以查看有关启动进度的有意义的通知，而不仅仅是微调器。如果正在启动并且用户尝试关闭浏览器，则会显示一条警告消息。

自适用于 Windows 的 Citrix Workspace 应用程序 2305.1 起，此功能在云应用商店中默认处于启用状态。

默认情况下，此功能在云端和 StoreFront（本地）会话中处于启用状态。

应用程序偏好设置

June 14, 2024

“高级首选项”表

可以自定义通知区域中的 Citrix Workspace 应用程序图标右键菜单中存在的高级首选项表的可用性及其内容。这样可以确保用户能够仅在其系统中应用管理员指定的设置。具体而言，您可以：

- 一起隐藏“高级首选项”表
- 在表中隐藏以下特定设置：
 - 数据收集
 - 连接中心
 - 配置检查器
 - 键盘和语言栏
 - 高 DPI
 - 支持信息
 - 快捷方式和重新连接
 - Citrix Casting

在右键菜单中隐藏“高级首选项”选项

可以使用 Citrix Workspace 应用程序组策略对象 (GPO) 管理模板隐藏“高级首选项”表：

1. 通过运行 `gpedit.msc` 打开 Citrix Workspace 应用程序组策略对象管理模板。
2. 在计算机配置节点下，转至管理模板 > **Citrix Workspace** > 自助服务 > 高级首选项选项。
3. 选择禁用高级首选项策略。
4. 选择已启用在通知区域中的 Citrix Workspace 应用程序图标的右键菜单中隐藏“高级首选项”选项。

注意：

默认情况下，选择未配置选项。

在“高级首选项”表中隐藏特定设置

可以使用 Citrix Workspace 应用程序组策略对象管理模板在高级首选项表中隐藏用户可配置的特定设置。要隐藏设置，请执行以下操作：

1. 通过运行 `gpedit.msc` 打开 Citrix Workspace 应用程序组策略对象管理模板。
2. 在计算机配置节点下，转至管理模板 > **Citrix Workspace** > 自助服务 > 高级首选项选项。

3. 选择适用于要隐藏的设置策略。

下表列出了您可以选择的选项以及每个选项的影响：

选项	操作
未配置	显示设置
已启用	隐藏设置
已禁用	显示设置

可以在“高级首选项”表中隐藏以下特定设置：

- 配置检查器
- 连接中心
- 高 DPI
- 数据收集
- 删除保存的密码
- 键盘和语言栏
- 快捷方式和重新连接
- 支持信息
- Citrix Casting

使用注册表编辑器在“高级首选项”表中隐藏“重置 **Workspace**”选项

可以使用注册表编辑器在“高级首选项”表中隐藏重置 **Workspace** 选项。

1. 启动注册表编辑器。
2. 导航到 `HKEY_LOCAL_MACHINE\SOFTWARE\Citrix\Dazzle`。
3. 创建一个字符串值注册表项 **EnableFactoryReset** 并将其设置为以下任意选项：
 - True - 在“高级首选项”表中显示“重置 **Workspace**”选项。
 - False - 在“高级首选项”表中隐藏“重置 **Workspace**”选项。

在“高级首选项”表中隐藏“**Citrix Workspace** 更新”选项

注意：

“Citrix Workspace 更新”选项的策略路径与“高级首选项”表中存在的其他选项不同。

1. 通过运行 `gpedit.msc` 打开 Citrix Workspace 应用程序组策略对象管理模板。
2. 在计算机配置节点下，转至管理模板 > **Citrix** 组件 > **Citrix Workspace** > **Workspace** 更新。
3. 选择 **Workspace** 更新策略。
4. 选择已禁用在高级首选项表中隐藏“Workspace 更新”设置。

为最终用户隐藏“故障排除”选项

管理员可以使用 GPO 编辑器为其最终用户隐藏“故障排除”选项。启用此设置后，系统托盘上最终用户以前可以看到的“故障排除”选项将被隐藏。

1. 在 GPO 编辑器中，导航到管理模板 > **Citrix 组件** > **Citrix Workspace** > 自助服务。
2. 选择故障排除选项文件夹。

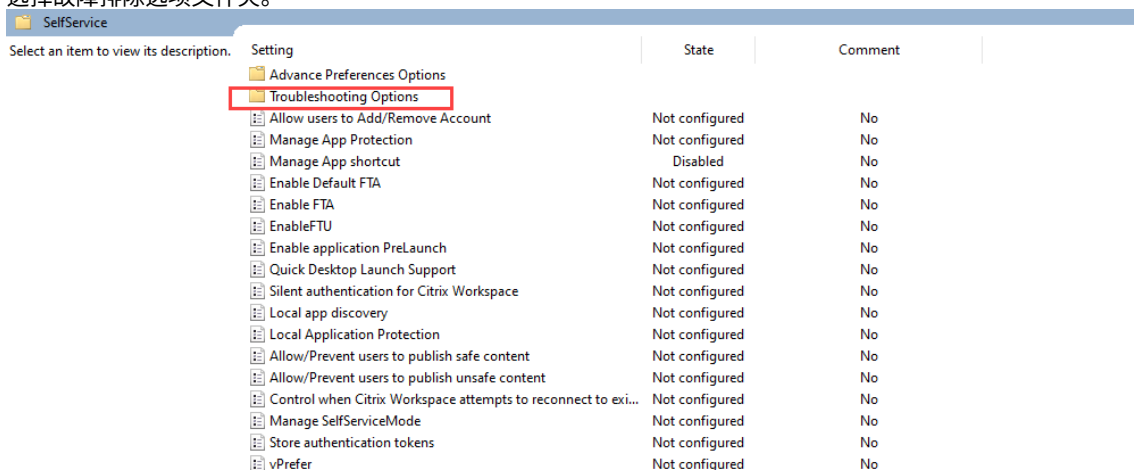

Setting	State	Comment
Advance Preferences Options		
Troubleshooting Options		
Allow users to Add/Remove Account	Not configured	No
Manage App Protection	Not configured	No
Manage App shortcut	Disabled	No
Enable Default FTA	Not configured	No
Enable FTA	Not configured	No
EnableFTU	Not configured	No
Enable application PreLaunch	Not configured	No
Quick Desktop Launch Support	Not configured	No
Silent authentication for Citrix Workspace	Not configured	No
Local app discovery	Not configured	No
Local Application Protection	Not configured	No
Allow/Prevent users to publish safe content	Not configured	No
Allow/Prevent users to publish unsafe content	Not configured	No
Control when Citrix Workspace attempts to reconnect to exi...	Not configured	No
Manage SelfServiceMode	Not configured	No
Store authentication tokens	Not configured	No
vPrefer	Not configured	No

3. 选择隐藏故障排除设置。

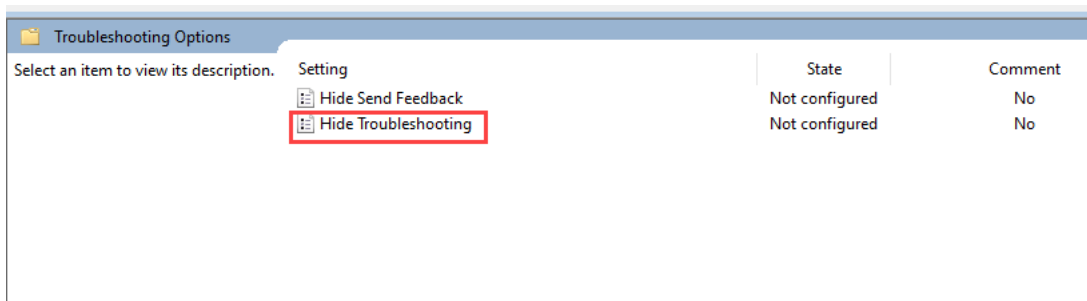

Setting	State	Comment
Hide Send Feedback	Not configured	No
Hide Troubleshooting	Not configured	No

4. 在“隐藏故障排除”对话框中，选中已启用复选框。选中此复选框会向最终用户隐藏“故障排除”选项。

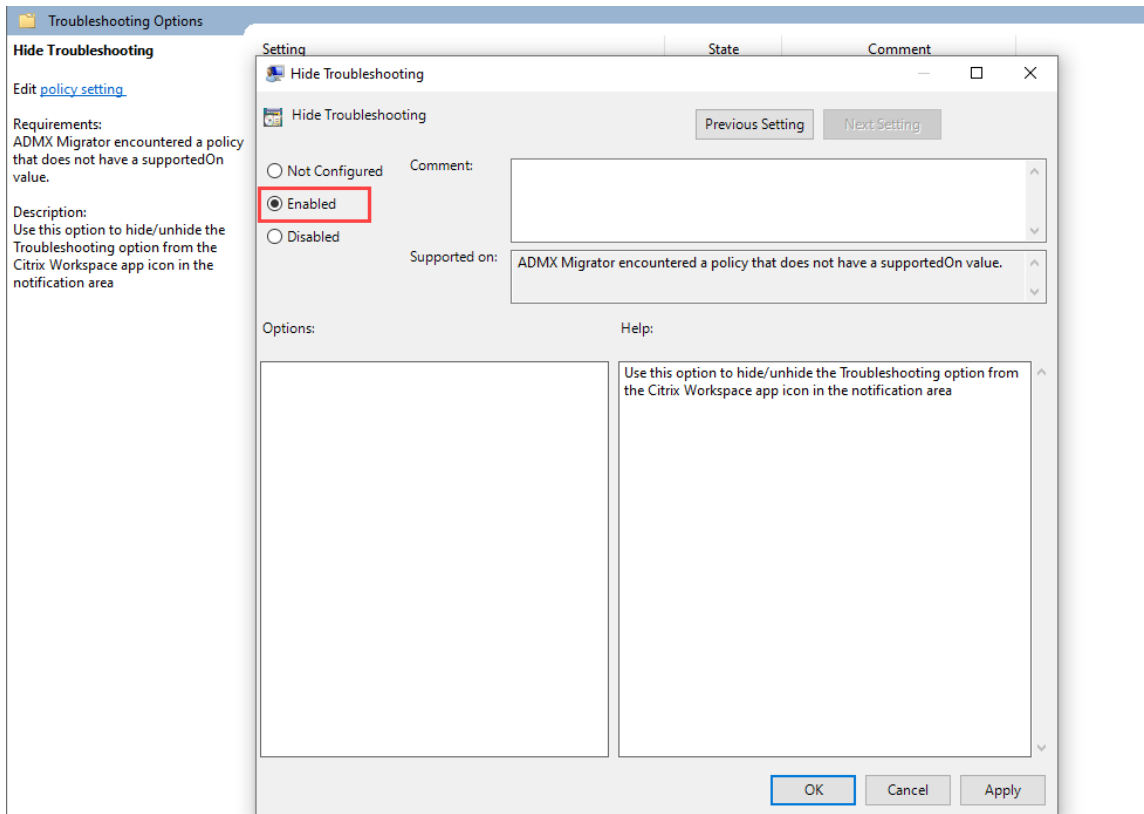

5. 单击确定保存您的设置。

Citrix Casting

Citrix Ready Workspace Hub 将数字环境和物理环境结合在一起，在安全的智能空间中交付应用程序和数据。完整的系统连接了设备（或一些对象），例如移动应用程序和传感器，以创建智能化的响应环境。

Citrix Ready Workspace Hub 在 Raspberry Pi 3 平台上构建而成。运行 Citrix Workspace 应用程序的设备将连接到 Citrix Ready Workspace Hub，并将应用程序或桌面投射到较大的显示器上。Citrix Casting 仅在 Microsoft Windows 10 版本 1607 及更高版本或 Windows Server 2016 上受支持。

Citrix Casting 功能允许从移动设备即时安全地访问任何应用程序，并在大屏幕上显示。

注意：

- 适用于 Windows 的 Citrix Casting 支持 Citrix Ready Workspace Hub 版本 2.40.3839 及更高版本。早期版本的 Workspace Hub 可能无法被系统检测到或导致出现投射错误。
- 适用于 Windows 的 Citrix Workspace 应用程序（应用商店版本）不支持 Citrix Casting 功能。

必备条件：

- 在设备上启用了蓝牙以便发现 Hub。
- Citrix Ready Workspace Hub 和 Citrix Workspace 应用程序都必须位于同一网络中。

- 允许在运行 Citrix Workspace 应用程序的设备与 Citrix Ready Workspace Hub 之间使用端口 55555。
- 对于 Citrix Casting，不得阻止端口 1494。
- 端口 55556 为移动设备与 Citrix Ready Workspace Hub 之间的 SSL 连接的默认端口。可以在 Raspberry Pi 的设置页面上配置不同的 SSL 端口。如果阻止了 SSL 端口，用户将无法与 Workspace Hub 之间建立 SSL 连接。
- Citrix Casting 仅在 Microsoft Windows 10 版本 1607 及更高版本或 Windows Server 2016 上受支持。
- 在安装期间运行 `/IncludeCitrixCasting` 命令以启用 Citrix Casting。

配置 Citrix Casting 启动

注意：

可以隐藏“高级首选项”表的全部或部分內容。有关详细信息，请参阅“高级首选项”表。

1. 右键单击通知区域中的 Citrix Workspace 应用程序图标并选择高级首选项。

此时将显示高级首选项对话框。

2. 选择 **Citrix Casting**。

此时将显示 **Citrix Casting** 对话框。

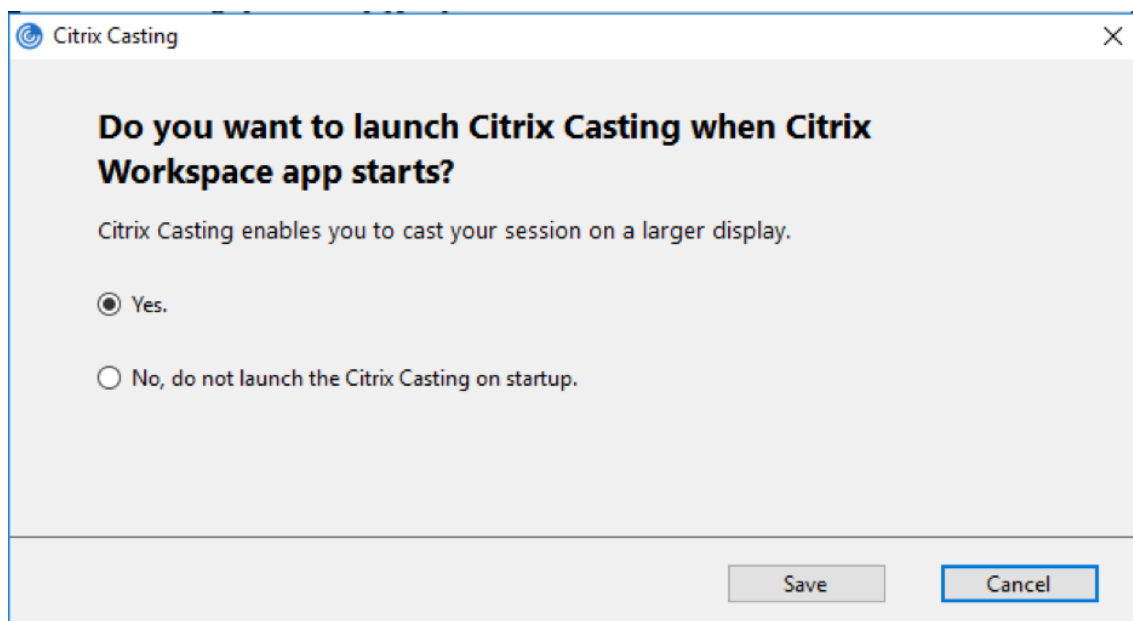

3. 选择以下选项之一：

- 是 - 指示在 Citrix Workspace 应用程序启动时启动 Citrix Casting。
- No, do not launch the Citrix Casting on startup (否，不在启动时启动 Citrix Casting) - 指示不在 Citrix Workspace 应用程序启动时启动 Citrix Casting。

注意：

选择 **No**（否）选项不会终止当前屏幕投射会话。该设置仅在下一次启动 Citrix Workspace 应用程序时应用。

4. 单击保存以应用所做的更改。

如何将 **Citrix Casting** 与 **Citrix Workspace** 应用程序结合使用

1. 登录 Citrix Workspace 应用程序，并在您的设备上启用蓝牙。
此时将显示可用 Hub 列表。该列表按 Workspace Hub 信标软件包的 RSSI 值排序。
2. 选择要投射屏幕的 Workspace Hub，然后选择以下选项之一：
 - 镜像用于复制主屏幕并将显示内容投射到已连接的 Workspace Hub 设备。
 - 扩展用于将 Workspace Hub 设备屏幕用作辅助屏幕。

注意：

退出 Citrix Workspace 应用程序不会退出 Citrix Casting。

在 **Citrix Casting** 通知对话框中，提供了以下选项：

1. 当前屏幕投射会话显示在顶部。
2. 刷新图标。
3. 断开连接，用于停止当前屏幕投射会话。
4. 星型图标，用于将 Workspace Hub 添加到收藏夹。
5. 右键单击通知区域中的 Workspace Hub 图标并选择退出可断开屏幕投射会话连接，并退出 Citrix Ready Workspace Hub。

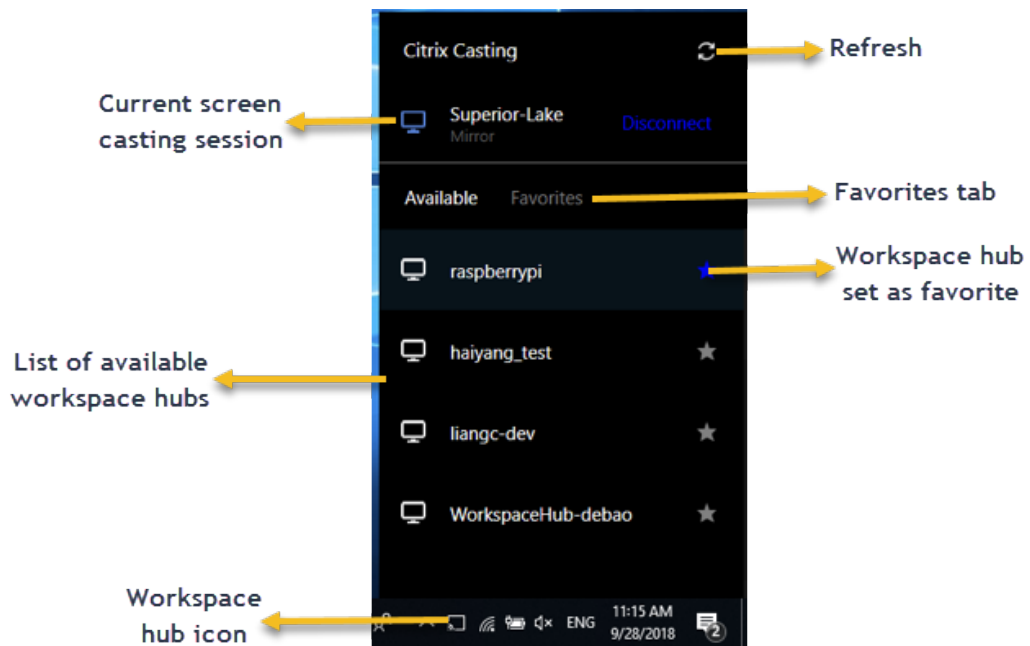

自检列表

如果 Citrix Workspace 应用程序无法检测到范围内的任何可用 Workspace Hub 并与其进行通信，请确保在自检中完成以下各项：

1. Citrix Workspace 应用程序和 Citrix Ready Workspace Hub 连接到同一网络。
2. 在启动 Citrix Workspace 应用程序的设备上启用了蓝牙并且蓝牙正常运行。
3. 启动 Citrix Workspace 应用程序的设备在 Citrix Ready Workspace Hub 的范围内（小于 10 米且没有墙之类的任何阻挡物）。
4. 在 Citrix Workspace 应用程序中启动浏览器，然后键入 http://<hub_ip>:55555/device-details.xml 以检查其是否显示 Workspace Hub 设备的详细信息。
5. 在 Citrix Ready Workspace Hub 中单击刷新，并尝试重新连接到 Workspace Hub。

已知问题及限制

1. 在设备与 Citrix Ready Workspace Hub 连接到同一网络之前，Citrix Casting 不起作用。
2. 如果出现网络问题，Workspace Hub 设备上可能存在延迟显示。
3. 选择扩展后，启动 Citrix Ready Workspace 应用程序的主屏幕会闪烁多次。
4. 在扩展模式下，不能将辅助显示器设置为主显示器。
5. 设备上的显示设置发生任何变化时，屏幕投射会话都会自动断开连接。例如，屏幕分辨率发生变化、屏幕方向发生变化。
6. 在屏幕投射会话期间，如果运行 Citrix Workspace 应用程序的设备处于锁定、睡眠或休眠状态，则在登录时会显示错误。

7. 不支持多个屏幕投射会话。
8. Citrix Casting 支持的最大屏幕分辨率为 1920 x 1440。
9. Citrix Casting 支持 Citrix Ready Workspace Hub 版本 2.40.3839 及更高版本。早期版本的 Workspace Hub 可能无法被系统检测到或导致出现投射错误。
10. 适用于 Windows 的 Citrix Workspace 应用程序（应用商店版本）不支持此功能。
11. 在 Windows 10 Build 1607 中，可能无法正确定位处于扩展模式的 Citrix Casting。

有关 Citrix Ready Workspace Hub 的详细信息，请参阅 Citrix Virtual Apps and Desktops 文档中的 [Citrix Ready Workspace Hub](#) 部分。

SaaS 应用程序

June 14, 2024

对 SaaS 应用程序的安全访问提供了向用户交付已发布的 SaaS 应用程序的统一用户体验。SaaS 应用程序与单点登录一起提供。管理员现在可以保护组织的网络和最终用户设备免受恶意软件和数据泄露的侵害。管理员可以通过过滤对特定 Web 站点和 Web 站点类别的访问来实现此目的。

适用于 Windows 的 Citrix Workspace 应用程序支持通过 Citrix Secure Private Access 使用 SaaS 应用程序。通过该服务，管理员可以提供有凝聚力的支持体验、集成单点登录以及内容检查。

从云交付 SaaS 应用程序具有以下优势：

- 配置简单 - 易于操作、更新和使用。
- 单点登录 - 使用单点登录轻松登录。
- 适用于不同应用程序的标准模板 - 可对常用应用程序进行基于模板的配置。

Citrix Workspace 应用程序在 Citrix Enterprise Browser（以前称为 Citrix Workspace Browser）上启动 SaaS 应用程序。有关信息，请参阅 [Citrix Enterprise Browser](#) 文档。

限制：

- 启动启用了打印选项并禁用了下载的已发布应用程序，然后在启动的应用程序中执行打印命令时，您仍然可以保存 PDF。解决方法：要严格禁用下载功能，请禁用打印选项。
- 应用程序中嵌入的视频可能不起作用。
- 您无法使用 Storebrowse 命令打开 SaaS 应用程序。

有关 Workspace 配置的详细信息，请参阅 Citrix Cloud 中的 [Workspace 配置](#)。

数据收集和监视

June 14, 2024

Citrix Analytics

Citrix Workspace 应用程序已经过检测，可以安全地将日志传输到 Citrix Analytics。启用后，将在 Citrix Analytics 服务器上分析和存储日志。有关 Citrix Analytics 的详细信息，请参阅 [Citrix Analytics](#)。

Citrix Analytics 服务的增强功能

在本版本中，Citrix Workspace 应用程序可以安全地将最新网络跃点的公用 IP 地址传输到 Citrix Analytics 服务。每次会话启动都会收集此数据。它可以帮助 Citrix Analytics 服务分析性能低下问题是否与特定地理区域相关。

默认情况下，IP 地址日志会发送到 Citrix Analytics 服务。但是，您可以使用注册表编辑器在 Citrix Workspace 应用程序中禁用此选项。

要禁用 IP 地址日志传输，请导航到以下注册表路径并将 `SendPublicIPAddress` 注册表项设置为 **Off**。

- 在 64 位 Windows 计算机上，导航到 `HKEY_LOCAL_MACHINE\SOFTWARE\Wow6432Node\Citrix\Dazzle`。
- 在 32 位 Windows 计算机上，导航到 `HKEY_LOCAL_MACHINE\SOFTWARE\Citrix\Dazzle`。

注意：

- IP 地址传输是在最佳情况下所做的努力。尽管 Citrix Workspace 应用程序会传输启动该应用程序的每个 IP 地址，但某些地址可能不准确。
- 在封闭的客户环境中（端点在 Intranet 中运行），请确保在端点上将 URL `https://locus.analytics.cloud.com/api/locateip` 列入白名单。

Citrix Workspace 应用程序经过检测，可以从您从浏览器启动的 ICA 会话安全地将数据传输到 Citrix Analytics 服务。

有关 Performance Analytics 如何使用此信息的详细信息，请参阅 [性能自助搜索](#)。

客户体验改善计划 (CEIP)

收集的数据	说明	我们用它来实现什么目的
配置和使用数据	Citrix 客户体验改善计划 (CEIP) 从适用于 Windows 的 Citrix Workspace 应用程序收集配置和使用数据，并自动将数据发送到 Citrix 和 Google Analytics。	此数据有助于 Citrix 提高 Citrix Workspace 应用程序的质量、功能和性能，为产品开发目的适当分配资源，维持服务水平并管理人员配置和基础结构投资。

收集的数据

如上所述，Citrix 会收集 Citrix Workspace 应用程序配置和使用情况数据，以提高 Workspace 应用程序的质量、功能和性能，并允许 Citrix 为产品开发目的适当分配资源，以及维持服务水平并管理配置和基础结构投资。数据仅以汇总形式使用和分析。未挑选出任何用户或其计算机，也不会根据 CEIP 数据对特定的最终用户进行分析。

Google Analytics 和 Citrix Analytics 收集的特定 CEIP 数据元素包括：

操作系统版本 *	Citrix Workspace 应用程序版本 *	身份验证配置	Citrix Workspace 应用程序语言
会话启动方法	连接错误	连接协议	VDA 信息
安装程序配置	安装程序状态	客户端键盘布局	应用商店配置
自动更新首选项	连接中心使用情况	App Protection 配置	脱机横幅的原因
设备型号/特性	Citrix Virtual Apps and Desktops 会话启动状态	虚拟应用程序/桌面名称	自动更新状态
连接租约详细信息	StoreFront 到 Workspace URL 迁移功能用法	Citrix Enterprise Browser 使用情况	自动更新通道
不活动超时详细信息	Citrix Enterprise Browser 版本		

数据收集首选项

自版本 2205 起，用户和管理员都可以按照以下步骤停止发送 CEIP 数据（下面的“备注”中指定的可阻止的两个数据元素除外）。

1. 右键单击通知区域中的 Citrix Workspace 应用程序图标。
2. 选择高级首选项。
此时将显示高级首选项对话框。
3. 选择数据收集。
4. 选择不，谢谢以禁用 CEIP 或者放弃参与。
5. 单击保存。

还可以使用用户身份导航到以下注册表项并按建议设置值：

路径：`HKEY_LOCAL_MACHINE\SOFTWARE\Citrix\ICA Client\CEIP`

注册表项：`Enable_CEIP`

值：`False`

注意：

一旦您选择不，谢谢或将 `Enable_CEIP` 注册表项设置为 `False`，还可以通过导航到以下注册表项并设置值来停止发送最后两个 CEIP 数据元素（即操作系统和 Citrix Workspace 应用程序版本）：

路径：`HKEY_LOCAL_MACHINE\ SOFTWARE\Citrix\ICA Client\CEIP`

注册表项：`DisableHeartbeat`

值：`True`

其他信息

Citrix 根据您与 Citrix 签订的合同条款处理您的数据，并按照 [Citrix Services Security Exhibit](#)（Citrix 服务安全性展示）中的规定对其进行保护。“Citrix Services Security Exhibit”（Citrix 服务安全性展示）可在 [Citrix Trust Center](#)（Citrix 信任中心）获取。

安全性和身份验证

November 16, 2023

本部分将介绍以下内容：

- [安全性](#)
- [安全通信](#)
- [身份验证](#)
 - [域直通访问列表](#)
 - [使用本地 Citrix Gateway 作为身份提供程序域直通到 Citrix Workspace](#)
 - [使用 Azure Active Directory 作为身份提供程序域直通到 Citrix Workspace](#)
 - [使用 Okta 作为身份提供程序域直通到 Citrix Workspace](#)

安全性

June 14, 2024

App Protection

App Protection 功能是一项附加功能，可在使用 Citrix Virtual Apps and Desktops 和 Citrix DaaS（以前称为 Citrix Virtual Apps and Desktops 服务）时提供增强的安全性。该功能限制了客户端受键盘记录和屏幕捕获恶意软件影响的能力。App Protection 可防止泄露屏幕上的用户凭据和敏感信息等机密信息。该功能可防止用户和攻击者截取屏幕截图以及使用键盘记录器收集和利用敏感信息。有关详细信息，请参阅 [App Protection](#)

免责声明

App Protection 策略将筛选对基础操作系统所需功能的访问权限（捕获屏幕或键盘按下所需的特定 API 调用）。App Protection 策略甚至能够针对自定义的专用黑客工具提供保护。但是，随着操作系统的发展，捕获屏幕和记录键盘的新方法可能会出现。虽然我们会继续识别和解决这些问题，但我们无法保证在特定配置和部署中提供充足的保护。

要在适用于 Windows 的 Citrix Workspace 应用程序上配置 App Protection，请参阅[配置](#)一文中的“适用于 Windows 的 Citrix Workspace 应用程序”部分。

注意：

App Protection 仅在从版本 1912 开始升级时受支持。

ICA 安全

当用户启动应用程序或桌面时，StoreFront 会生成 ICA 信息，其中包含向客户提供的有关如何连接到 VDA 的说明。

内存中混合启动

当用户启动资源时，StoreFront 会生成一个 ICA 文件，其中包含有关如何连接到该资源的说明。在适用于 Windows 的 Citrix Workspace 应用程序中启动时，将在内存中处理该 ICA 文件，并且绝对不会将其保存到磁盘。当用户在 Web 浏览器中打开其应用商店并使用适用于 Windows 的 Citrix Workspace 应用程序连接到资源时，这称为混合启动。根据配置的不同，有多种不同的启动方式，请参阅 [StoreFront 用户访问选项](#)。适用于 Windows 的 Citrix Workspace 应用程序支持 Citrix Workspace Launcher 和 [Citrix Workspace Web 扩展程序](#)，用于从用户的浏览器启动内存中 ICA。建议您禁用用户用于下载 ICA 文件的选项，以消除表面攻击和任何在本地存储时可能会滥用 ICA 文件的恶意软件。要在 StoreFront 2402 及更高版本中执行此操作，请参阅 [StoreFront 文档](#)。要在 Workspace 中执行此操作，请参阅 [Workspace PowerShell 文档](#)。

防止从磁盘启动 ICA 文件

在确保您自己的系统始终使用内存中启动功能后，Citrix 建议您禁用从磁盘启动 ICA 文件的功能。这样可以确保用户无法打开通过电子邮件等方法从恶意来源收到的 ICA 文件。使用以下任意方法：

- Global App Config Service。
- 客户端上的组策略对象 (GPO) 管理模板。

Global App Config Service 可以使用 Citrix Workspace 应用程序 2106 中的 [Global App Config Service](#)。在 **Security and Authentication**（安全性和身份验证）> **Security Preferences**（安全首选项）下，将阻止直接启动 **ICA** 文件策略设置为“已启用”。

组策略 要阻止使用组策略从存储在本地磁盘上的 ICA 文件启动会话，请执行以下操作：

1. 通过运行 `gpedit.msc` 打开 Citrix Workspace 应用程序组策略对象管理模板。
2. 在计算机配置节点下，转至管理模板 > **Citrix** 组件 > **Citrix Workspace** > **Client Engine**。
3. 选择安全 **ICA** 文件会话启动策略并将其设置为已启用。
4. 单击应用和确定。

ICA 文件签名

ICA 文件签名可帮助保护您免于启动未经授权的应用程序或桌面。Citrix Workspace 应用程序根据管理策略确认由可信源生成应用程序或桌面启动，并防止从不可信服务器进行启动。您可以使用组策略对象管理模板或 StoreFront 来配置 ICA 文件签名。默认情况下，ICA 文件签名功能未启用。

有关为 StoreFront 启用 ICA 文件签名服务的信息，请参阅 StoreFront 文档中的 [ICA 文件签名](#)。

配置 ICA 文件签名

注意：

如果未将 `CitrixBase.admx\adml` 添加到本地 GPO，则启用 **ICA** 文件签名策略可能不存在。

1. 通过运行 `gpedit.msc` 打开 Citrix Workspace 应用程序组策略对象管理模板
2. 在计算机配置节点下，转至管理模板 > **Citrix** 组件。
3. 选择启用 **ICA** 文件签名策略并根据需要选择其中一个选项：
 - a) 已启用 - 指示您可以将签名证书指纹添加到可信证书指纹的允许列表中。
 - b) 信任证书 - 单击显示可从允许列表中删除现有的签名证书指纹。可以从签名证书属性中复制并粘贴签名证书指纹。
 - c) 安全策略 - 从菜单中选择以下选项之一。
 - i. 仅允许签名的启动 (更安全)：仅允许来自可信服务器且已签名的应用程序和桌面启动。存在无效签名时，会出现安全警告。由于未授权，会话启动失败。
 - ii. 在进行未签名的启动时提示用户 (不安全) - 启动未签名或无效签名的会话时将显示一条消息提示。可以选择继续启动或取消启动 (默认设置)。
4. 单击应用和确定保存此策略。
5. 重新启动 Citrix Workspace 应用程序会话以使所做的更改生效。

选择数字签名证书时，我们建议您从以下优先级列表中进行选择：

1. 从公共证书颁发机构 (CA) 购买一个代码签名证书或 SSL 签名证书。

2. 如果您的企业具有专用 CA，请使用该专用 CA 创建一个代码签名证书或 SSL 签名证书。
3. 使用现有的 SSL 证书。
4. 创建一个根 CA 证书，并使用 GPO 或通过手动安装将其分发给用户设备。

不活动超时

Workspace 会话超时

管理员可以配置不活动超时值，以指定在用户自动从 Citrix Workspace 应用程序会话注销之前的空闲时间量。如果鼠标、键盘或触控在指定的时间间隔内处于空闲状态，您将自动从 Workspace 中注销。不活动超时不会影响活动的虚拟应用程序和桌面会话或 Citrix StoreFront 应用商店。

要配置不活动超时，请参阅 [Workspace 文档](#)。

最终用户体验如下：

- 在注销前三分钟，您的会话窗口中将显示一条通知，提示一个用于保持登录或注销的选项。
- 只有在配置的不活动超时值大于或等于 5 分钟时，通知才显示。
- 用户可以单击保持登录消除通知并继续使用应用程序，在这种情况下，不活动计时器将重置为已配置的值。也可以单击注销结束当前应用商店的会话。

StoreFront 会话超时

连接到 StoreFront 应用商店时，Citrix Workspace 应用程序不会应用不活动超时。如果您使用的是 Citrix Gateway，则可以配置网关的会话超时。有关详细信息，请参阅 [StoreFront 文档](#)。

安全通信

June 14, 2024

要确保 Citrix Virtual Apps and Desktops 服务器与 Citrix Workspace 应用程序之间的通信安全，可以使用如下所示的一系列安全技术集成 Citrix Workspace 应用程序连接：

- Citrix Gateway：有关信息，请参阅本节中的主题以及 Citrix Gateway 和 StoreFront 文档。
- 防火墙：网络防火墙可以根据目标地址和端口允许或阻止数据包通过。
- 支持传输层安全性 (TLS) 1.0 至 1.3 版。
- 用于在 Citrix Workspace 应用程序连接中建立信任关系的可信服务器。
- ICA 文件签名
- 本地安全机构 (LSA) 保护

- 仅限适用于 Citrix Virtual Apps 部署的代理服务器：SOCKS 代理服务器或安全代理服务器。代理服务器可帮助限制对网络的访问和来自网络的访问。这些服务器还处理 Citrix Workspace 应用程序与服务器之间的连接。Citrix Workspace 应用程序支持 SOCKS 和安全代理协议。
- 出站代理

Citrix Gateway

Citrix Gateway（以前称为 Access Gateway）保护与 StoreFront 应用商店的连接。此外，还允许管理员详细控制用户对桌面和应用程序的访问权限。

要通过 Citrix Gateway 连接桌面和应用程序，请执行以下操作：

1. 使用以下方法之一指定管理员提供的 Citrix Gateway URL：
 - 首次使用自助服务式用户界面时，系统会提示您在添加帐户对话框中输入 URL。
 - 以后使用自助服务式用户界面时，可以通过单击首选项 > 帐户 > 添加来输入 URL。
 - 如果要通过 storebrowse 命令建立连接，请在命令行中输入 URL

该 URL 指定网关和特定应用商店（选择性指定）：

- 要连接到 Citrix Workspace 应用程序找到的第一个应用商店，请使用以下格式的 URL：
 - <https://gateway.company.com>
 - 要连接到特定应用商店，请使用格式为（例如）<https://gateway.company.com?<storename>> 的 URL。此动态 URL 的格式为非标准格式；请勿在该 URL 中包含 =（等号字符）。如果要通过 storebrowse 连接到特定应用商店，可能需要在 storebrowse 命令中用双引号引起 URL。
1. 系统提示时，使用您的用户名、密码和安全令牌连接到该应用商店（通过网关）。有关此步骤的详细信息，请参阅 Citrix Gateway 文档。

身份验证完成后，将显示您的桌面和应用程序。

通过防火墙进行连接

网络防火墙可以根据目标地址和端口允许或阻止数据包通过。如果使用防火墙，适用于 Windows 的 Citrix Workspace 应用程序可以经由防火墙与 Web 服务器和 Citrix 服务器通信。

常用 Citrix 通信端口

源	类型	端口	详细信息
Citrix Workspace 应用程序	TCP	80/443	与 StoreFront 通信
ICA 或 HDX	TCP/UDP	1494	访问应用程序和虚拟桌面
具有会话可靠性的 ICA 或 HDX	TCP/UDP	2598	访问应用程序和虚拟桌面
ICA 或 HDX over TLS	TCP/UDP	443	访问应用程序和虚拟桌面

有关端口的详细信息，请参阅知识中心文章 [CTX101810](#)。

传输层安全性

传输层安全性 (TLS) 将取代 SSL (安全套接字层) 协议。互联网工程工作小组 (IETF) 在接管 TLS 开放式标准的开发任务后，将其更名为 TLS。

TLS 通过提供服务器身份验证、数据流加密和消息完整性检查，来保障数据通信的安全。有些组织（包括美国政府组织）要求使用 TLS 来保障数据通信的安全。这些组织可能还要求使用验证的加密，例如联邦信息处理标准 (FIPS) 140。FIPS 140 是一个加密标准。

必须配置用户设备和 Citrix Workspace 应用程序，才能将 TLS 加密用作通信媒介。有关保护 StoreFront 通信的信息，请参阅 StoreFront 文档中的[安全](#)部分。有关保护 VDA 的信息，请参阅 Citrix Virtual Apps and Desktops 文档中的[传输层安全性 \(TLS\)](#)。

可以使用以下策略执行以下操作：

- 强制使用 TLS：我们建议您将 TLS 用于使用不受信任的网络（包括 Internet）的连接。
- 强制使用 FIPS (Federal Information Processing Standards, 联邦信息处理标准)：得到认可的加密且遵从 NIST SP 800-52 中的建议。这些选项默认处于禁用状态。
- 强制使用特定版本的 TLS 和特定的 TLS 密码套件：Citrix 支持 TLS 1.0、TLS 1.1 和 TLS 1.2 协议。
- 仅连接到特定服务器。
- 检查是否已吊销服务器证书。
- 检查特定的服务器证书颁发策略。
- 选择特定的客户端证书（如果将服务器配置为请求客户端证书）。

适用于 Windows 的 Citrix Workspace 应用程序支持以下适用于 TLS 1.2 协议的密码套件：

- TLS_ECDHE_RSA_WITH_AES_256_GCM_SHA384
- TLS_ECDHE_RSA_WITH_AES_256_CBC_SHA384
- TLS_ECDHE_RSA_WITH_AES_128_CBC_SHA

有关受支持的密码套件的信息，请参阅知识中心文章 [CTX250104](#)。

重要：

为了增强安全性，以下密码套件已弃用：

- 密码套件 RC4 和 3DES
- 前缀为 “TLS_RSA_*” 的密码套件
- TLS_RSA_WITH_AES_256_GCM_SHA384 (0x009d)
- TLS_RSA_WITH_AES_128_GCM_SHA256 (0x009c)
- TLS_RSA_WITH_AES_256_CBC_SHA256 (0x003d)
- TLS_RSA_WITH_AES_256_CBC_SHA (0x0035)
- TLS_RSA_WITH_AES_128_CBC_SHA (0x002f)
- TLS_RSA_WITH_RC4_128_SHA (0x0005)
- TLS_RSA_WITH_3DES_EDE_CBC_SHA (0x000a)

TLS 支持

1. 通过运行 gpedit.msc 打开 Citrix Workspace 应用程序 GPO 管理模板。
2. 在计算机配置节点下，转至管理模板 > **Citrix Workspace** > 网络路由，然后选择 **TLS** 和合规模式配置策略。

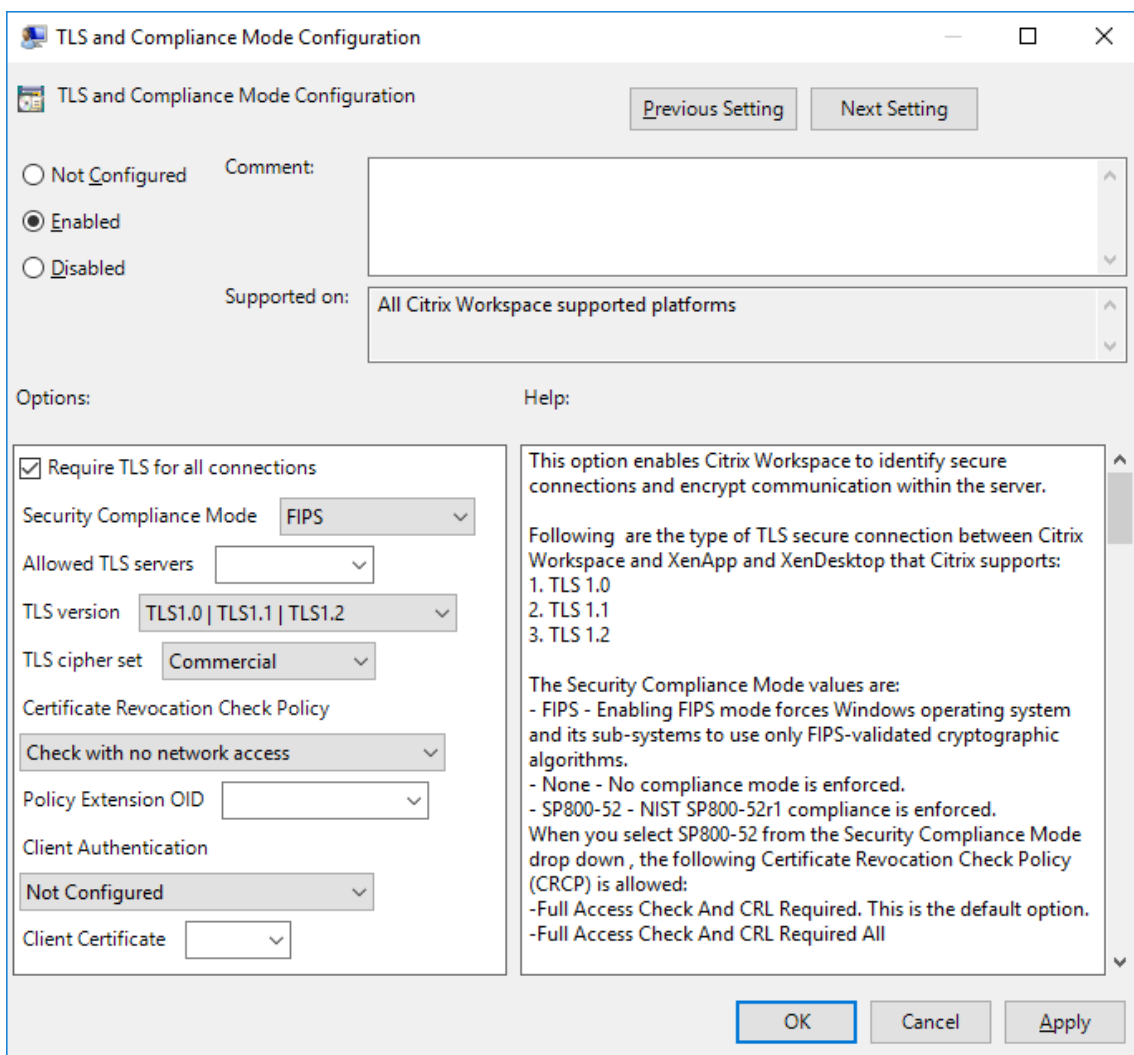

3. 选择已启用启用安全连接以及加密服务器上的通信。设置以下选项：

注意：

Citrix 建议使用 TLS 以实现安全连接。

- a) 选择要求对所有连接使用 **TLS** 以强制 Citrix Workspace 应用程序对与已发布的应用程序和桌面的连接使用 TLS。
- b) 从安全性合规模式下拉列表中，选择相应的选项：
 - i. 无 - 不强制执行合规模式。
 - ii. **SP800-52** - 选择 **SP800-52** 以遵从 NIST SP 800-52。仅当服务器或网关遵从 NIST SP 800-52 建议时才应选择此选项。

注意：

如果选择 **SP800-52**，则将自动使用 FIPS 批准的加密，即使未选择启用 **FIPS** 也是如此。此外，请启用 Windows 安全选项系统加密：将 **FIPS** 兼容算法用于加密、哈希和签名。否则，Citrix

Workspace 应用程序可能会无法连接到已发布的应用程序和桌面。

如果选择 **SP800-52**，请将证书吊销检查策略设置为需要完全访问检查和 **CRL**。

选择 **SP800-52** 后，Citrix Workspace 应用程序将验证服务器证书是否遵从 NIST SP 800-52 中的建议。如果服务器证书不遵从，Citrix Workspace 应用程序可能无法连接。

- i. 启用 **FIPS** - 选择此选项将强制使用 FIPS 批准的加密。此外，请启用操作系统组策略中的 Windows 安全选项 系统加密：将 **FIPS** 兼容算法用于加密、哈希和签名。否则，Citrix Workspace 应用程序可能会无法连接到已发布的应用程序和桌面。
- c) 从允许的 **TLS** 服务器下拉菜单中，选择端口号。使用逗号分隔的列表可确保 Citrix Workspace 应用程序仅连接到指定的服务器。可以指定通配符和端口号。例如，*.citrix.com: 4433 允许在端口 4433 上连接到公用名以 .citrix.com 结尾的任何服务器。证书的颁发者断言安全证书中的信息的准确性。如果 Citrix Workspace 无法识别或信任颁发者，连接将被拒绝。
 - d) 从 **TLS** 版本菜单中，选择以下选项之一：
 - **TLS 1.0**、**TLS 1.1** 或 **TLS 1.2** - 这是默认设置。仅当对 TLS 1.0 有兼容性方面的业务要求时才建议使用此选项。
 - **TLS 1.1** 或 **TLS 1.2** - 使用此选项可确保连接使用 TLS 1.1 或 TLS 1.2。
 - **TLS 1.2** - 如果 TLS 1.2 属于业务要求，则建议使用此选项。
 - a) **TLS** 密码集 - 要强制使用特定的 TLS 密码集，请选择“政府” (GOV)、“商务” (COM) 或“全部” (ALL)。有关详细信息，请参阅知识中心文章 [CTX250104](#)。
 - b) 从证书吊销检查策略菜单中，选择以下任意选项：
 - 在不访问网络的情况下检查 - 已完成证书吊销列表检查。仅使用本地证书吊销列表存储。所有分发点都被忽略。验证目标 SSL Relay/Citrix Secure Web Gateway 服务器提供的服务器证书的证书吊销列表检查不是强制性的。
 - 完全访问检查 - 已完成证书吊销列表检查。使用本地证书吊销列表存储和所有分发点。如果找到证书的吊销信息，连接将被拒绝。证书吊销列表检查用于验证目标服务器提供的服务器证书并不重要。
 - 需要完全访问检查和 **CRL** - 已完成证书吊销列表检查，但根证书颁发机构除外。使用本地证书吊销列表存储和所有分发点。如果找到证书的吊销信息，连接将被拒绝。查找所有必要的证书吊销列表对验证非常重要。
 - 全部需要完全访问检查和 **CRL** - 已完成证书吊销列表检查，包括根 CA。使用本地证书吊销列表存储和所有分发点。如果找到证书的吊销信息，连接将被拒绝。查找所有必要的证书吊销列表对验证非常重要。
 - 不检查 - 未完成任何证书吊销列表检查。
 - a) 使用策略扩展 **OID** 可以将 Citrix Workspace 应用程序限制为仅连接到配置了特定证书颁发策略的服务器。如果选择策略扩展 **OID**，Citrix Workspace 应用程序将仅接受包含策略扩展 **OID** 的服务器证书。

- b) 从客户端身份验证菜单中，选择以下任意选项：
- 已禁用 - 禁用客户端身份验证。
 - 显示证书选择器 - 始终提示用户选择证书。
 - 如果可能，则自动选择 - 仅可以选择要识别的证书时提示用户。
 - 未配置 - 指示未配置客户端身份验证。
 - 使用指定的证书 - 使用在“客户端证书”选项中所设置的客户端证书。
- a) 使用客户端证书设置可指定标识证书的指纹，以避免不必要地提示用户。
- b) 单击应用和确定保存此策略。

有关内部和外部网络连接列表的信息，请参阅知识中心文章 [CTX250104](#)。

可信服务器

强制执行可信服务器连接

可信服务器配置策略可标识 Citrix Workspace 应用程序连接中的信任关系并强制执行该信任关系。

使用此策略，管理员可以控制客户端如何识别其要连接到的已发布应用程序或桌面。客户端将确定信任级别，称为具有连接的信任区域。然后，信任区域将确定如何为连接配置客户端。

启用此策略可阻止连接到不在可信区域中的服务器。

默认情况下，区域识别基于客户端要连接到的服务器的地址。要成为可信区域的成员，服务器必须为 Windows 可信站点区域的成员。可以使用 **Windows Internet** 区域设置对此进行配置。

或者，可以使用 Address 设置来特别信任服务器地址。服务器地址必须是支持使用通配符的服务器的逗号分隔列表，例如 `cps*.citrix.com`。

使用组策略对象管理模板启用可信服务器配置

必备条件：

从 Citrix Workspace 应用程序组件（包括连接中心）退出。

1. 通过运行 `gpedit.msc` 打开 Citrix Workspace 应用程序 GPO 管理模板。
2. 在计算机配置节点下，转至管理模板 > **Citrix** 组件 > **Citrix Workspace** > 网络路由 > 配置可信服务器配置。
3. 选择已启用以强制 Citrix Workspace 应用程序进行区域识别。
4. 选择强制使用可信服务器配置。此选项将强制客户端使用可信服务器执行识别。
5. 在 **Windows Internet** 区域下拉菜单中，选择客户端-服务器地址。此设置仅适用于 Windows 的“可信站点”区域。
6. 在地址字段中，设置除 Windows 以外的可信站点区域的客户端服务器地址。可以使用逗号分隔的列表。
7. 单击确定和应用。

启用此策略且服务器不在可信区域中时，连接将被阻止，并显示错误消息。

要成功连接，必须将标识的服务器添加到 Windows 受信任的站点区域。例如，对于 SSL 连接，请将服务器添加为“http://”或“https://”。

注意：

对于 SSL 连接，必须信任证书公用名。对于非 SSL 连接，必须逐个信任联系的所有服务器。

此外，请确保将内部 StoreFront FQDN 添加到本地 Intranet 区域或可信站点区域中。有关信息，请参阅[身份验证部分](#)中的修改 **Internet Explorer** 设置。

客户端选择性信任

除了允许或阻止与服务器的连接之外，客户端还会使用各个区域来识别文件、麦克风或网络摄像和 SSO 访问。

区域	资源	访问级别
Internet	文件、麦克风、Web	提示用户访问，不允许 SSO
Intranet	麦克风、Web	提示用户访问，允许 SSO
受限制的站点	全部	无访问权限且可能阻止连接
受信任	麦克风、Web	读取或写入，允许 SSO

当用户已选择某个区域的默认值时，可能会显示以下对话框：

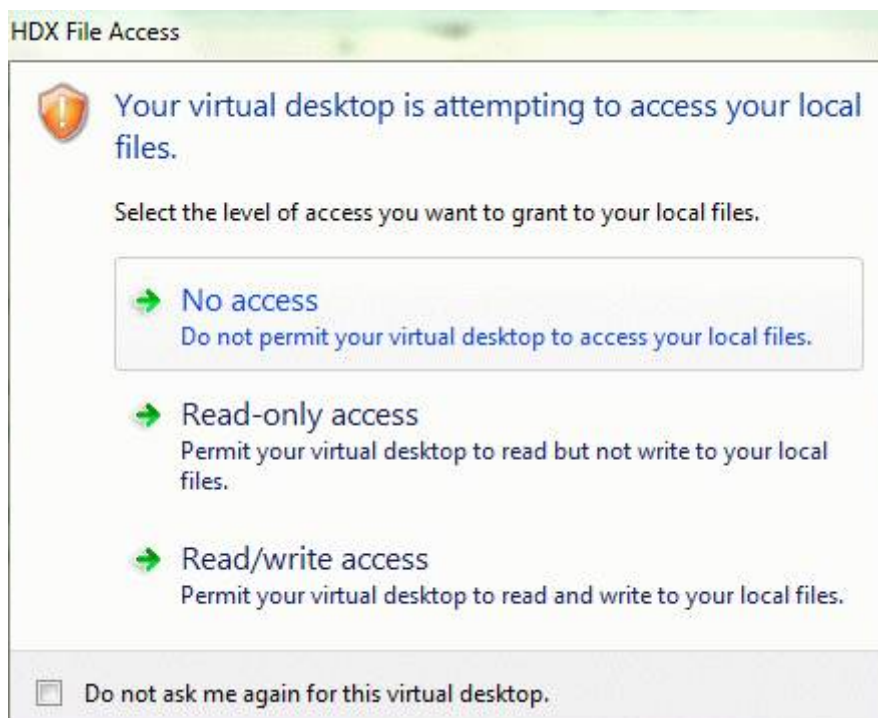

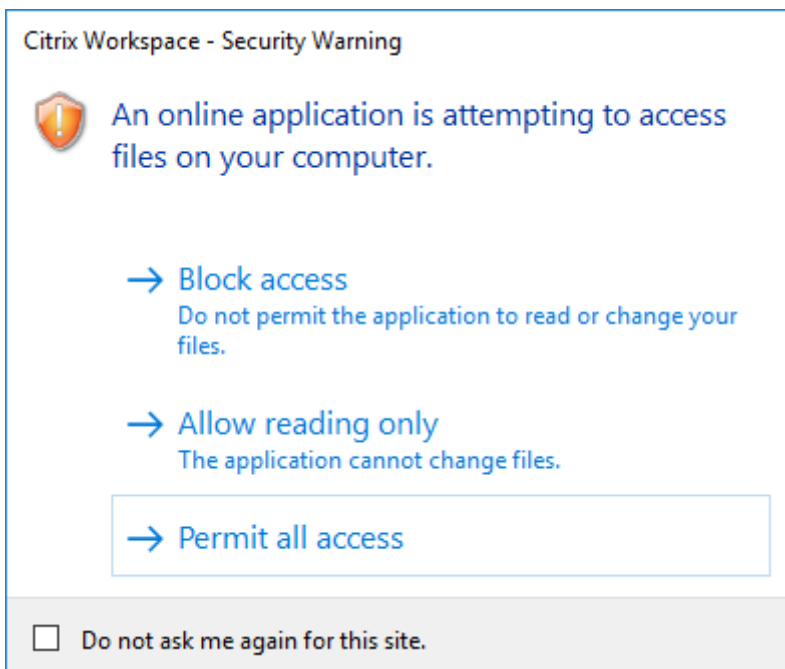

管理员可以通过使用组策略或在注册表中创建和配置客户端选择性信任注册表项来修改此默认行为。有关如何配置客户端选择性信任注册表项的详细信息，请参阅知识中心文章 [CTX133565](#)。

本地安全机构 (LSA) 保护

Citrix Workspace 应用程序支持 Windows 本地安全机构 (LSA) 保护，它维护系统中与本地安全的所有方面有关的信息。此支持为托管桌面提供 LSA 级别的系统保护。

通过代理服务器进行连接

代理服务器用于限制网络的入站和出站访问，并处理适用于 Windows 的 Citrix Workspace 应用程序与服务器之间的连接。Citrix Workspace 应用程序支持 SOCKS 和安全代理协议。

与服务器进行通信时，Citrix Workspace 应用程序使用在运行适用于 Web 的 Workspace 的服务器上远程配置的代理服务器设置。

在与 Web 服务器进行通信时，Citrix Workspace 应用程序将使用通过用户设备上默认 Web 浏览器的 **Internet** 设置进行配置的代理服务器设置。相应地配置用户设备上的默认 Web 浏览器的 **Internet** 设置。

要通过 StoreFront 上的 ICA 文件强制执行代理设置，请参阅知识中心文章 [CTX136516](#)。

出站代理支持

SmartControl 允许管理员配置和实施影响环境的策略。例如，您可能希望禁止用户将驱动器映射到其远程桌面。您可以使用 Citrix Gateway 上的 SmartControl 功能实现粒度。

当 Citrix Workspace 应用程序和 Citrix Gateway 属于单独的企业帐户时，方案会发生变化。在这种情况下，客户端域无法应用 SmartControl 功能，因为客户端域上不存在网关。然后，可以使用出站 ICA 代理。出站 ICA 代理功能允许您使用 SmartControl 功能，即使 Citrix Workspace 应用程序和 Citrix Gateway 部署在不同的组织中亦如此。

Citrix Workspace 应用程序支持使用 NetScaler LAN 代理启动会话。使用出站代理插件来配置单个静态代理，或在运行时选择代理服务器。

可以使用以下方法配置出站代理：

- 静态代理：通过提供代理主机名和端口号来配置代理服务器。
- 动态代理：可以使用代理插件 DLL 在一个或多个代理服务器中选择单个代理服务器。

可以使用组策略对象管理模板或注册表编辑器来配置出站代理。

有关出站代理的详细信息，请参阅 Citrix Gateway 文档中的 [出站 ICA 代理支持](#)。

出站代理支持 - 配置

注意：

如果同时配置了静态代理和动态代理，则动态代理配置优先。

使用 **GPO** 管理模板配置出站代理：

1. 通过运行 `gpedit.msc` 打开 Citrix Workspace 应用程序组策略对象管理模板。
2. 在计算机配置节点下，转至管理模板 > **Citrix Workspace** > 网络路由。
3. 选择以下选项之一：
 - 对于静态代理：选择手动配置 **NetScaler LAN** 代理策略。选择已启用，然后提供主机名和端口号。

- 对于动态代理：选择使用 **DLL** 配置 **NetScaler LAN** 代理策略。选择已启用，然后提供 DLL 文件的完整路径。例如，`C:\Workspace\Proxy\ProxyChooser.dll`。

4. 单击应用和确定。

使用注册表编辑器配置出站代理：

- 对于静态代理：
 - 启动注册表编辑器并导航到 `HKEY_LOCAL_MACHINE\SOFTWARE\Policies\Citrix\ICA Client\Engine\Network Routing\Proxy\NetScaler`。
 - 创建 DWORD 值项，如下所示：

```
"StaticProxyEnabled"=dword:00000001
"ProxyHost"="testproxy1.testdomain.com
"ProxyPort"=dword:000001bb
```
- 对于动态代理：
 - 启动注册表编辑器并导航到 `HKEY_LOCAL_MACHINE\SOFTWARE\Policies\Citrix\ICA Client\Engine\Network Routing\Proxy\NetScaler LAN Proxy`。
 - 创建 DWORD 值项，如下所示：

```
"DynamicProxyEnabled"=dword:00000001
"ProxyChooserDLL"="c:\Workspace\Proxy\ProxyChooser.dll"
```

连接和证书

连接

- HTTP 应用商店
- HTTPS 应用商店
- Citrix Gateway 10.5 及更高版本

Certificates (证书)

注意：

适用于 Windows 的 Citrix Workspace 应用程序已经过数字签名。数字签名带有时间戳。因此，证书即使在过期后也有效。

- 专用（自签名）证书
- Root
- 通配符证书
- 中间证书

专用（自签名）证书

如果远程网关上存在专用证书，请在访问 Citrix 资源的用户设备上安装组织的证书颁发机构颁发的根证书。

注意：

如果在连接时无法验证远程网关的证书，则会显示不受信任的证书警告。当本地密钥库中缺少根证书时会出现此警告。用户选择忽略警告并继续时，会显示应用程序但无法启动。

根证书

对于加入了域的计算机，可以使用组策略对象管理模板分发和信任 CA 证书。

对于未加入域的计算机，组织可以创建一个自定义安装软件包以分发和安装 CA 证书。请与系统管理员联系以获得帮助。

通配符证书

通配符证书在同一域内的某个服务器上使用。

Citrix Workspace 应用程序支持通配符证书。请按照贵组织的安全策略使用通配符证书。通配符证书的替代项是指包含服务器名称列表和使用者备用名称 (SAN) 扩展的证书。私有证书颁发机构和公共证书颁发机构负责颁发这些证书。

中间证书

如果您的证书链中包含中间证书，必须将该中间证书附加到 Citrix Gateway 服务器证书。有关信息，请参阅 [Configuring Intermediate Certificates](#)（配置中间证书）。

证书吊销列表

证书吊销列表 (CRL) 允许 Citrix Workspace 应用程序检查服务器的证书是否已吊销。证书检查有助于改善服务器的加密身份验证，提高用户设备与服务器之间的 TLS 连接的整体安全性。

可以在多个级别启用 CRL 检查。例如，可以将 Citrix Workspace 应用程序配置为只检查其本地证书列表，也可以配置为同时检查本地和网络证书列表。还可以将证书检查机制配置为只有在验证了所有 CRL 之后才允许用户登录。

如果要在本地计算机中配置证书检查，请退出 Citrix Workspace 应用程序。检查是否已关闭所有 Citrix Workspace 组件（包括连接中心）。

有关详细信息，请参阅 [传输层安全性](#) 部分。

支持缓解中间人攻击

适用于 Windows 的 Citrix Workspace 应用程序可帮助您使用 Microsoft Windows 的企业证书固定功能降低中间人攻击的风险。中间人攻击是一种网络攻击，攻击者秘密拦截并转发两方之间的消息，这两方认为他们是直接相互通信的。

以前，当您联系存储服务器时，无法验证收到的响应是否来自您打算联系的服务器。使用 Microsoft Windows 的企业证书固定功能，您可以通过固定服务器的证书来验证服务器的有效性和完整性。

适用于 Windows 的 Citrix Workspace 应用程序已预先配置为使用证书固定规则知晓特定域或站点必须获得什么服务器证书。如果服务器证书与预配置的服务器证书不匹配，适用于 Windows 的 Citrix Workspace 应用程序会阻止会话进行。

有关如何部署企业证书固定功能的信息，请参阅 [Microsoft 文档](#)。

注意：

您必须知道证书的到期时间并正确更新组策略和证书信任列表。否则，即使没有受到攻击，您可能也无法启动会话。

身份验证

June 14, 2024

Citrix Workspace 应用程序，包括域直通身份验证（单点登录或 SSON）、智能卡以及 Kerberos 直通身份验证，可以配置各种不同类型的身份验证。

域直通（单点登录）身份验证

域直通（单点登录或 SSON）允许您向域进行身份验证，并且无需重新进行身份验证即可使用 Citrix Virtual Apps and Desktops 和 Citrix DaaS（以前称为 Citrix Virtual Apps and Desktops 服务）。

注意：

如果您在组策略对象模板中禁用了 **Enable MPR notifications for the System**（为系统启用 MPR 通知）策略，则 Windows 11 不支持域直通（单点登录）身份验证功能。

此功能在适用于 Windows 的 Citrix Workspace 应用程序版本 2012 及更高版本中提供。

启用后，域直通（单点登录）会缓存您的凭据，这样您就可以连接到其他 Citrix 应用程序，而不必每次都登录。请确保您的设备上仅运行符合公司政策的软件，以降低凭据泄露的风险。

当您登录 Citrix Workspace 应用程序时，您的凭据将随应用程序和桌面以及“开始”菜单设置一起传递到 StoreFront。配置单点登录后，您可以登录 Citrix Workspace 应用程序并启动虚拟应用程序和桌面会话，而不需要重新键入您的凭据。

所有 Web 浏览器都要求您使用组策略对象 (GPO) 管理模板来配置单点登录。有关使用组策略对象 (GPO) 管理模板配置单点登录的详细信息，请参阅[使用 Citrix Gateway 配置单点登录](#)。

您可以使用以下任意选项在进行全新安装或升级安装时配置单点登录：

- 命令行接口
- GUI

注意：

在本文档中，术语域直通、单点登录和 SSON 可以互换使用。

在全新安装过程中配置单点登录

要在全新安装过程中配置单点登录，请执行以下步骤：

1. StoreFront 上的配置。
2. 在 Delivery Controller 上配置 XML 信任服务。
3. 修改 Internet Explorer 设置。
4. 安装具有单点登录功能的 Citrix Workspace 应用程序。

在 **StoreFront** 上配置单点登录

单点登录允许您对域进行身份验证，并使用来自相同域的 Citrix Virtual Apps and Desktops 和 Citrix DaaS，而不需要重新对每个应用程序或桌面进行身份验证。

使用 **Storebrowse** 实用程序添加应用商店时，您的凭据将随为您枚举的应用程序和桌面一起传递到 Citrix Gateway 服务器，包括“开始”菜单设置。配置单点登录后，可以添加应用商店、枚举应用程序和桌面以及启动所需的资源，而无需多次键入您的凭据。

根据 Citrix Virtual Apps and Desktops 部署，可以使用管理控制台在 StoreFront 上配置单点登录身份验证。

通过下表了解不同的用例及其各自的配置：

用例	配置详细信息	其他信息
StoreFront 上已配置的 SSON	启动 Citrix Studio，然后转至应用商店 > 管理身份验证方法 - 应用商店 > 启用域直通。	如果没有为 Citrix Workspace 应用程序配置单点登录，它会自动将身份验证方法从域直通切换到用户名和密码（如果可用）。
需要适用于 Web 的 Workspace 时	启动应用商店 > 适用于 Web 的 Workspace 站点 > 管理身份验证方法 - 应用商店 > 启用域直通。	如果没有为 Citrix Workspace 应用程序配置单点登录，它会自动将身份验证方法从域直通切换到用户名和密码（如果可用）。

通过 **Citrix Gateway** 配置单点登录

使用组策略对象管理模板对 Citrix Gateway 启用单点登录。但是，您必须确保已在 Citrix Gateway 上启用基本身份验证和单因素（包含 1 个因素的 nFactor）身份验证。

1. 通过运行 `gpedit.msc` 打开 Citrix Workspace 应用程序 GPO 管理模板。
2. 在计算机配置节点下，转至管理模板 > **Citrix** 组件 > **Citrix Workspace** > 用户身份验证，然后选择通过 **Citrix Gateway** 实现 **Single Sign-On** 策略。
3. 选择已启用。
4. 单击应用和确定。
5. 重新启动 Citrix Workspace 应用程序以使所做的更改生效。

在 **Delivery Controller** 上配置 **XML** 信任服务

在 Citrix Virtual Apps and Desktops 和 Citrix DaaS 上，以管理员身份在 Delivery Controller 上运行以下 PowerShell 命令：

```
asnpx Citrix* ; Set-BrokerSite -TrustRequestsSentToTheXmlServicePort $True
```

修改 **Internet Explorer** 设置

1. 使用 Internet Explorer 将 StoreFront 服务器添加到可信站点列表。要添加：
 - a) 从控制面板启动 **Internet** 选项。
 - b) 单击安全 > 本地 **Internet**，然后单击站点。
此时将显示本地 **Intranet** 窗口。
 - c) 选择高级。
 - d) 添加使用恰当的 HTTP 或 HTTPS 协议的 StoreFront FQDN 的 URL。
 - e) 单击应用和确定。
2. 在 **Internet Explorer** 中修改用户身份验证设置。要修改：
 - a) 从控制面板启动 **Internet** 选项。
 - b) 单击安全选项卡 > 本地 **Intranet**。
 - c) 单击自定义级别。此时将显示安全设置—本地 **Intranet** 区域窗口。
 - d) 在用户身份验证窗格中，选择使用当前用户名和密码自动登录。

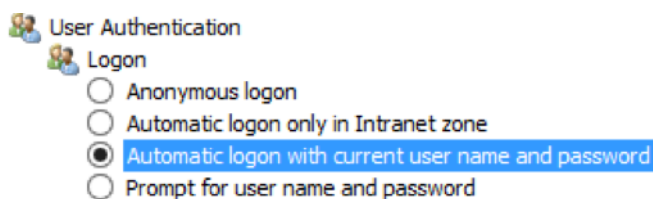

e) 单击应用和确定。

使用命令行接口配置单点登录

使用 `/includeSSON` 开关安装 Citrix Workspace 应用程序并重新启动 Citrix Workspace 应用程序以使所做的更改生效。

使用 **GUI** 配置单点登录

1. 找到 Citrix Workspace 应用程序安装文件 (`CitrixWorkspaceApp.exe`)。
2. 双击 `CitrixWorkspaceApp.exe` 以启动安装程序。
3. 在启用单点登录安装向导中，选择启用单点登录选项。
4. 单击下一步，然后按照提示完成安装。

您现在不需要输入用户凭据即可使用 Citrix Workspace 应用程序登录到现有应用商店（或配置一个新应用商店）。

在适用于 **Web** 的 **Workspace** 中配置单点登录

可以使用组策略对象管理模板在适用于 Web 的 Workspace 上配置单点登录。

1. 通过运行 `gpedit.msc` 打开适用于 Web 的 Workspace GPO 管理模板。
2. 在计算机配置节点下，转至管理模板 > **Citrix** 组件 > **Citrix Workspace** > 用户身份验证。
3. 选择本地用户名和密码策略并将其设置为已启用。
4. 单击启用直通身份验证。此选项允许适用于 Web 的 Workspace 使用您的登录凭据在远程服务器上进行身份验证。
5. 单击允许对所有 **ICA** 连接执行直通身份验证。此选项将跳过任何身份验证限制，并允许在所有连接上传递凭据。
6. 单击应用和确定。
7. 重新启动适用于 Web 的 Workspace 以使所做的更改生效。

通过启动任务管理器来验证是否已启用单点登录，并检查 `ssonsvr.exe` 进程是否正在运行。

使用 **Active Directory** 配置单点登录

请完成以下步骤以使用 Active Directory 组策略为 Citrix Workspace 应用程序配置直通身份验证。在这种情况下，可以实现单点登录身份验证，而无需使用企业软件部署工具，例如 Microsoft System Center Configuration Manager。

1. 下载 Citrix Workspace 应用程序安装文件 ([CitrixWorkspaceApp.exe](#)) 并将其放在合适的网络共享上。在其上安装了 Citrix Workspace 应用程序的目标计算机必须能够访问该安装文件。
2. 从[适用于 Windows 的 Citrix Workspace 应用程序下载](#)页面获取 `CheckAndDeployWorkspacePerMachineStartupScript.bat` 模板。
3. 编辑内容以反映 `CitrixWorkspaceApp.exe` 的位置和版本。
4. 在 **Active Directory** 组策略管理控制台中，键入 `CheckAndDeployWorkspacePerMachineStartupScript.bat` 作为启动脚本。有关部署启动脚本的详细信息，请参阅 [Active Directory](#) 部分。
5. 在计算机配置节点中，转至管理模板 > 添加/删除模板以添加 `receiver.adml` 文件。
6. 添加 `receiver.adml` 模板后，转至计算机配置 > 管理模板 > **Citrix** 组件 > **Citrix Workspace** > 用户身份验证。有关添加模板文件的详细信息，请参阅[组策略对象管理模板](#)。
7. 选择本地用户名和密码策略并将其设置为已启用。
8. 选择启用直通身份验证，然后单击应用。
9. 重新启动计算机以使更改生效。

在 **StoreFront** 上配置单点登录

StoreFront 配置

1. 在 StoreFront 服务器上启动 **Citrix Studio**，然后选择应用商店 > 管理身份验证方法 - 应用商店。
2. 选择域直通。

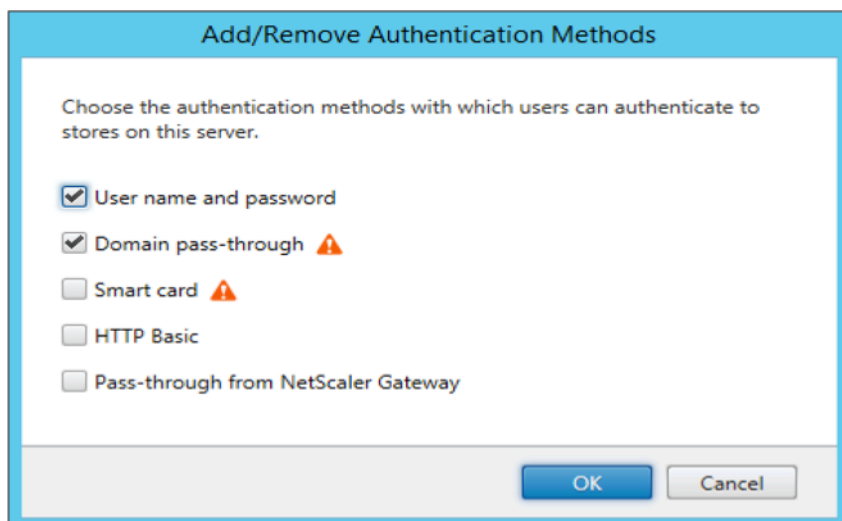

身份验证令牌

身份验证令牌会加密并存储在本地磁盘上，这样您就不需要在系统或会话重新启动时重新输入凭据。Citrix Workspace 应用程序提供了用于禁止在本地磁盘上存储身份验证令牌的选项。

为了增强安全性，我们现在提供了组策略对象 (GPO) 策略来配置身份验证令牌存储。

注意：

此配置仅在云部署中适用。

要使用组策略对象 (GPO) 策略禁用存储身份验证令牌，请执行以下操作：

1. 通过运行 `gpedit.msc` 打开 Citrix Workspace 应用程序组策略对象管理模板。
2. 在计算机配置节点下，转至管理模板 > **Citrix** 组件 > 自助服务。
3. 在存储身份验证令牌策略中，选择以下选项之一：
 - 已启用：指示身份验证令牌存储在磁盘上。默认情况下，设置为“已启用”。
 - 已禁用：指示身份验证令牌未存储在磁盘上。系统或会话重新启动时，请重新输入您的凭据。
4. 单击应用和确定。

自版本 2106 起，Citrix Workspace 应用程序提供用于禁止在本地磁盘上存储身份验证令牌的其他选项。除了现有 GPO 配置外，还可以使用 Global App Configuration Service 禁止在本地磁盘上存储身份验证令牌。

在 Global App Configuration Service 中，将 `Store Authentication Tokens` 属性设置为 `False`。

可以使用 Global App Configuration Service 通过以下方法之一配置此设置：

- Global App Configuration Service 用户界面 (UI)：要使用用户界面进行配置，请参阅[配置 Citrix Workspace 应用程序](#)
- API：要使用 API 配置设置，请参阅 [Citrix Developer](#) 文档。

配置检查器

可以使用配置检查器运行测试，检查单点登录是否正确配置。该测试在单点登录的不同检查点运行，并显示配置结果。

1. 右键单击通知区域中的 Citrix Workspace 应用程序图标，然后单击高级首选项。
此时将显示高级首选项对话框。
2. 单击配置检查器。
此时将显示 **Citrix** 配置检查器窗口。

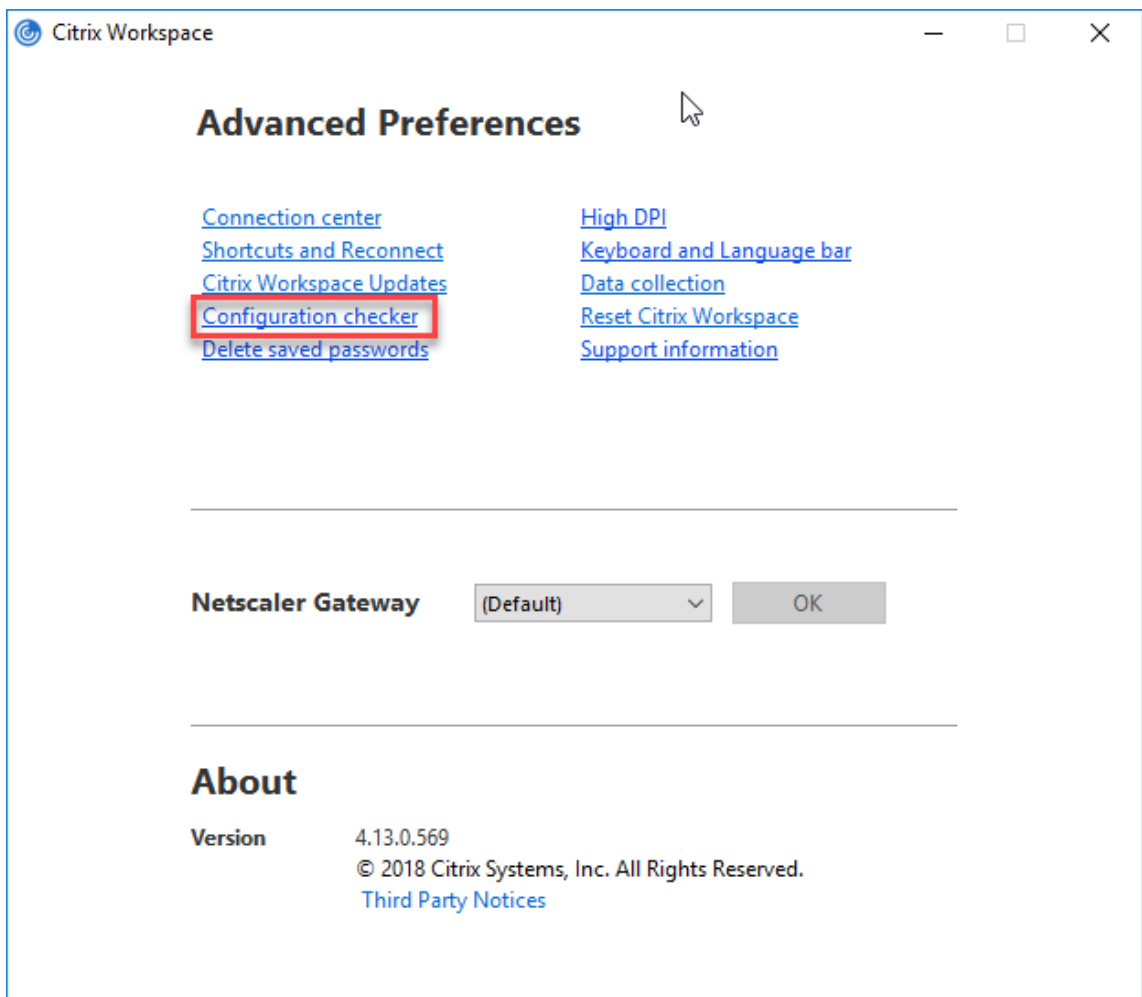

3. 从选择窗格中选择 **SSONChecker**。
4. 单击运行。将显示一个进度条，显示测试的状态。

配置检查器窗口包含以下列：

1. 状态：显示特定检查点的测试结果。
 - 绿色复选标记表明该特定检查点配置正确。
 - 蓝色的“i”指示有关检查点的信息。
 - 红色的“X”指示该特定检查点配置不正确。
2. 提供程序：显示在其上运行测试的模块的名称。在本案例中，为单点登录。
3. 套件：指示测试的类别。例如，安装。
4. 测试：指示运行的具体测试的名称。
5. 详细信息：提供有关测试的其他信息，包括通过和未通过。

用户获得有关每个检查点和相应结果的详细信息。

完成了以下测试：

1. 已随单点登录安装。
2. 登录凭据捕获。
3. 网络提供程序注册：只有将“Citrix Single Sign-On”设置为网络提供程序列表中的第一个时，针对网络提供程序注册的测试结果才会显示一个绿色复选标记。如果 Citrix Single Sign-On 显示在列表中的任何其他位置，则针对网络提供程序注册的测试结果会显示一个蓝色的“i”，并包含其他信息。
4. 单点登录进程正在运行。
5. 组策略：默认情况下，此策略配置在客户端上。
6. Internet 的安全区域设置：请务必将 Store/XenApp Service URL 添加到“Internet 选项”中的安全区域列表中。
如果通过组策略配置安全区域，策略中出现任何更改时，都需要重新打开高级首选项窗口才能使所做的更改生效，以及显示测试的正确状态。
7. StoreFront 的身份验证方法。

注意：

- 如果要访问适用于 Web 的 Workspace，则测试结果不适用。
- 如果 Citrix Workspace 应用程序配置有多个应用商店，则会在所有已配置的应用商店上运行身份验证方法测试。
- 可以将测试结果保存为报告。默认报告格式为.txt。

隐藏“高级首选项”窗口中的“配置检查器”选项

1. 通过运行 `gpedit.msc` 打开 Citrix Workspace 应用程序 GPO 管理模板。
2. 转至 **Citrix** 组件 > **Citrix Workspace** > 自助服务 > **DisableConfigChecker**。
3. 单击已启用将隐藏高级首选项窗口中的配置检查器选项。
4. 单击应用和确定。
5. 运行 `gpupdate /force` 命令。

限制：

配置检查器不包括 Citrix Virtual Apps and Desktops 服务器上“信任发送到 XML Service 的请求”配置的检查点。

信标测试 Citrix Workspace 应用程序允许您使用信标检查器（作为配置检查器实用程序的一部分提供）执行信标测试。信标测试可帮助确认信标 (`ping.citrix.com`) 是否可访问。此诊断测试可帮助消除资源枚举较慢（即信标不可用）的多个可能原因之一。要运行测试，请右键单击通知区域中的 Citrix Workspace 应用程序并选择高级首选项 > 配置检查器。从测试列表中选择 **Beacon checke**（信标检查器）选项并单击运行。

测试结果可能为以下任一情况：

- 可访问 - Citrix Workspace 应用程序能够成功联系信标。

- 不可访问 - Citrix Workspace 应用程序无法联系信标。
- 部分可访问 - Citrix Workspace 应用程序可以间歇性地联系信标。

注意：

- 在适用于 Web 的 Workspace 中，这些测试结果不适用。
- 测试结果可以保存为报告。报告的默认格式为.txt。

通过 **Kerberos** 进行域直通（单点登录）身份验证

本主题仅适用于在适用于 Windows 的 Citrix Workspace 应用程序与 StoreFront、Citrix Virtual Apps and Desktops 和 Citrix DaaS 之间建立的连接。

Citrix Workspace 应用程序支持为使用智能卡的部署采用 Kerberos 进行域直通（单点登录或 SSON）身份验证。Kerberos 是集成 **Windows** 身份验证 (**IWA**) 中包含的一种身份验证方法。

启用后，无需 Citrix Workspace 应用程序的密码即可进行 Kerberos 身份验证。因此，请防止在用户设备上发生尝试获取密码访问权限的特洛伊木马攻击。用户可以使用任何身份验证方法登录并访问已发布的资源，例如指纹读取器等生物特征身份验证器。

使用智能卡登录到配置了智能卡身份验证的 Citrix Workspace 应用程序、StoreFront、Citrix Virtual Apps and Desktops 和 Citrix DaaS 时，Citrix Workspace 应用程序将：

1. 在单点登录期间捕获智能卡 PIN。
2. 使用 IWA (Kerberos) 向 StoreFront 验证用户身份。然后，StoreFront 向您的 Citrix Workspace 应用程序提供有关可用 Citrix Virtual Apps and Desktops 和 Citrix DaaS 的信息。

注意：

应启用 Kerberos 以避免额外的 PIN 提示。如果未使用 Kerberos 身份验证，Citrix Workspace 应用程序将使用智能卡凭据向 StoreFront 进行身份验证。

3. HDX Engine（之前称为 ICA 客户端）将智能卡 PIN 传递给 VDA，从而使用户登录到 Citrix Workspace 应用程序会话。Citrix Virtual Apps and Desktops 和 Citrix DaaS 随后提供请求的资源。

要将 Kerberos 身份验证用于 Citrix Workspace 应用程序，请检查您的 Kerberos 配置是否符合以下条件。

- Kerberos 只在 Citrix Workspace 应用程序与属于相同或可信 Windows Server 域的服务器之间起作用。请信任服务器进行委派，您可以通过“Active Directory 用户和计算机管理”工具配置该选项。
- 必须在域和 Citrix Virtual Apps and Desktops 和 Citrix DaaS 上启用 Kerberos。为了增强安全性并确保使用 Kerberos，请在域上禁用任何非 Kerberos IWA 选项。
- Kerberos 登录不适用于配置为使用基本身份验证、始终使用指定的登录信息或始终提示输入密码的远程桌面服务连接。

警告：

注册表编辑器使用不当可能导致严重问题，可能需要重新安装操作系统。Citrix 无法保证因注册表编辑器使用不当导致出现的问题能够得以解决。使用注册表编辑器需自担风险。请确保在编辑注册表之前进行备份。

通过 **Kerberos** 实现的域直通（单点登录）身份验证与智能卡结合使用

在继续操作之前，请参阅 Citrix Virtual Apps and Desktops 文档中的[保护部署](#)部分。

安装适用于 Windows 的 Citrix Workspace 应用程序时，请包含以下命令行选项：

- `/includeSSON`

此选项在加入域的计算机上安装 Single Sign-On 组件，从而使您的工作区能够使用 IWA (Kerberos) 向 StoreFront 进行身份验证。单点登录组件存储智能卡 PIN 码，HDX Engine 在将智能卡硬件和凭据远程传递到 Citrix Virtual Apps and Desktops 和 Citrix DaaS 时会使用此 PIN 码。Citrix Virtual Apps and Desktops 和 Citrix DaaS 自动从智能卡选择一个证书并从 HDX Engine 获取此 PIN 码。

默认情况下启用一个相关选项 `ENABLE_SSON`。

如果安全策略阻止在设备上启用 Single Sign-On，请使用组策略对象管理模板配置 Citrix Workspace 应用程序。

1. 通过运行 `gpedit.msc` 打开 Citrix Workspace 应用程序组策略对象管理模板。
2. 选择管理模板 > **Citrix** 组件 > **Citrix Workspace** > 用户身份验证 > 本地用户名和密码
3. 选择启用直通身份验证。
4. 重新启动 Citrix Workspace 应用程序以使所做的更改生效。

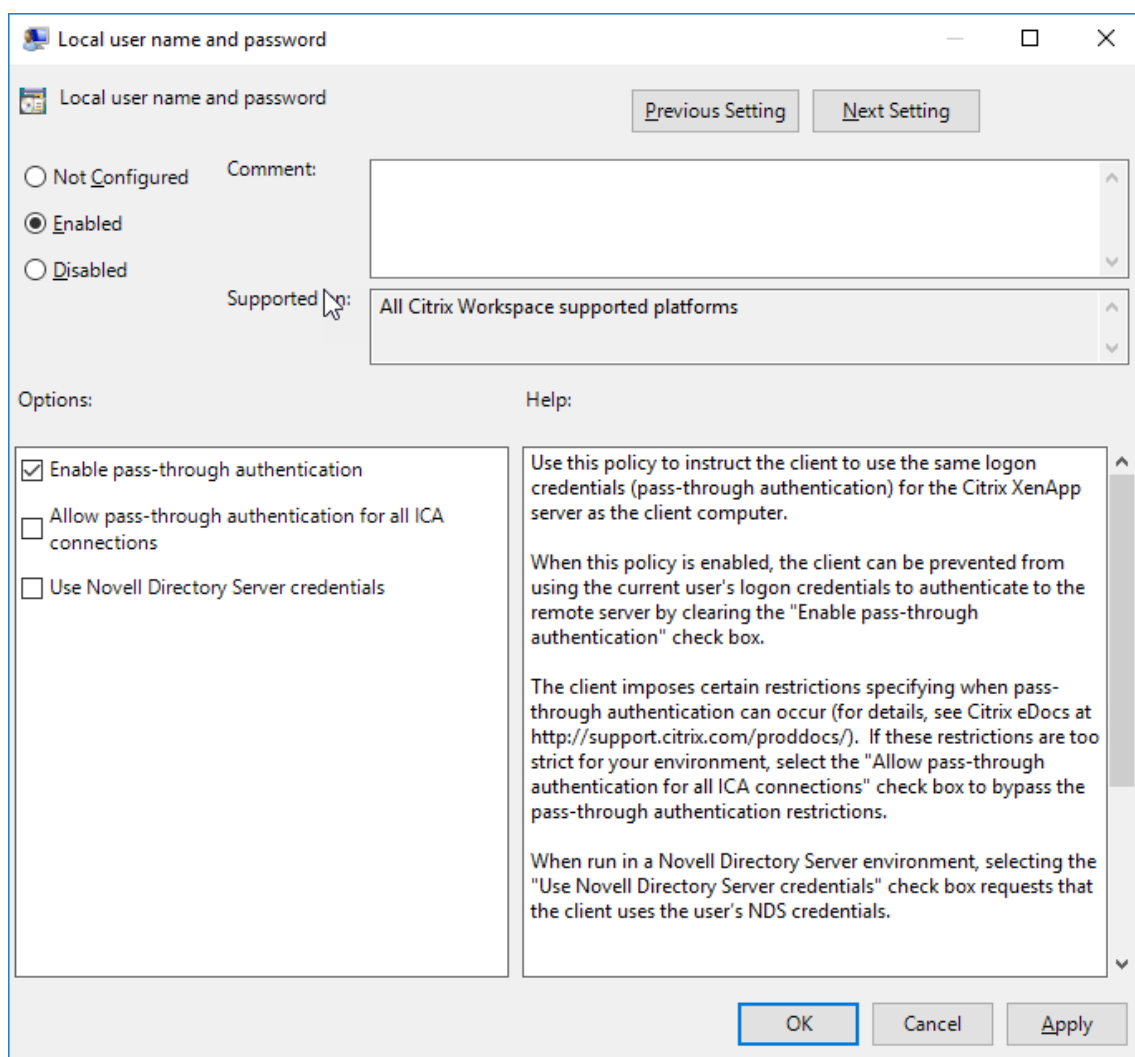

配置 StoreFront:

在 StoreFront 服务器上配置身份验证服务时，选择域直通选项。该设置将启用集成 Windows 身份验证。无需选择智能卡选项，除非您还具有未加入域的客户端使用智能卡连接到 StoreFront。

有关将智能卡用于 StoreFront 的详细信息，请参阅 StoreFront 文档中的[配置身份验证服务](#)。

支持 Azure Active Directory 中的条件访问

条件访问是 Azure Active Directory 强制执行组织策略所用的工具。Workspace 管理员可以为向 Citrix Workspace 应用程序进行身份验证的用户配置并强制执行 Azure Active Directory 条件访问策略。运行 Citrix Workspace 应用程序的 Windows 计算机必须已安装 Microsoft Edge WebView2 Runtime 99 或更高版本。

有关使用 Azure Active Directory 配置条件访问策略的完整详细信息和说明，请参阅 **Azure AD** 条件访问文档，地址为 [Docs.microsoft.com/zh-cn/azure/active-directory/conditional-access/](https://docs.microsoft.com/zh-cn/azure/active-directory/conditional-access/)。

注意：

此功能仅在 Workspace (Cloud) 部署中受支持。

支持 **StoreFront** 应用商店的新式验证方法

自适用于 Windows 的 Citrix Workspace 应用程序 2303 起，您可以使用组策略对象 (GPO) 模板为 StoreFront 应用商店启用对新式验证方法的支持。在 Citrix Workspace 应用程序版本 2305.1 中，您可以使用 Global App Configuration Service 启用此功能。

可以使用下面的任何一种方式向 Citrix StoreFront 应用商店进行身份验证：

- 使用 Windows Hello 和 FIDO2 安全密钥。有关详细信息，请参阅[其他身份验证方式](#)。
- 从 Azure Active Directory (AAD) 作为身份提供程序的已加入 AAD 的计算机单点登录到 Citrix StoreFront 应用商店。有关详细信息，请参阅[其他身份验证方式](#)。
- Workspace 管理员可以为对 Citrix StoreFront 应用商店进行身份验证的用户配置和强制执行 Azure Active Directory 条件访问策略。有关详细信息，请参阅[支持 Azure AD 中的条件访问](#)。

必须使用 Microsoft Edge WebView2 作为底层浏览器进行直接 StoreFront 和网关身份验证，才能启用此功能。

注意：

请确保 Microsoft Edge WebView2 Runtime 版本为 102 或更高版本。

可以使用 Global App Config Service 和组策略对象 (GPO) 模板为 StoreFront 应用商店启用新式验证方法。

使用 **Global App Config Service**

启用该功能：

1. 在 **Citrix Cloud** 菜单中，选择 **Workspace Configuration** (Workspace 配置)，然后选择 **App Configuration** (应用程序配置)。
2. 单击 **Security & Authentication** (安全性和身份验证)。
3. 确保选中 **Windows** 复选框。
4. 从用于 **StoreFront** 身份验证的 **Microsoft Edge WebView** 下拉列表中选择 **Windows** 旁边的已启用。

Microsoft Edge WebView For StoreFront Authentication

This policy allows to control the WebView where the StoreFront authentication related web content is loaded. Microsoft Edge WebView2 provides support for modern authentication methods for StoreFront authentication.

<input type="checkbox"/>	Android	This setting is not applicable.
<input type="checkbox"/>	iOS	This setting is not applicable.
<input type="checkbox"/>	Mac	This setting is not applicable.
<input checked="" type="checkbox"/>	Windows	Enabled
<input type="checkbox"/>	HTML5	This setting is not applicable.
<input type="checkbox"/>	Linux	This setting is not applicable.

注意：

如果您从用于 **StoreFront** 身份验证的 **Microsoft Edge WebView** 下拉列表中选择 **Windows** 旁边的已禁用，则将在 Citrix Workspace 应用程序中使用 Internet Explorer WebView。因此，不支持对 Citrix Storefront 应用商店使用新式验证方法。

使用 GPO

启用该功能：

1. 通过运行 gpedit.msc 打开 Citrix Workspace 应用程序组策略对象管理模板。
2. 在计算机配置节点下，转至管理模板 > **Citrix Workspace** > 用户身份验证。
3. 单击 **Microsoft Edge WebView for StoreFront authentication**（适用于 StoreFront 的 Microsoft Edge WebView 身份验证）策略并将其设置为 **Enabled**（已启用）。

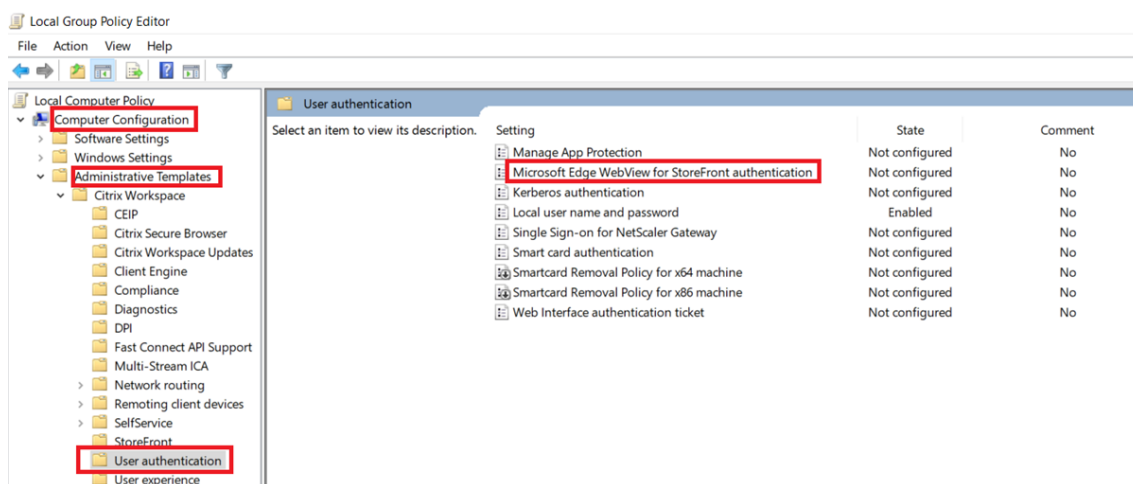

4. 单击应用，然后单击确定。

禁用此策略后，Citrix Workspace 应用程序使用 Internet Explorer WebView。因此，不支持 Citrix StoreFront 应用商店的新式验证方法。

其他身份验证方式

您可以使用 Citrix Workspace 应用程序配置以下身份验证机制。为使以下身份验证机制正常发挥作用，运行 Citrix Workspace 应用程序的 Windows 计算机必须安装了 Microsoft Edge WebView2 Runtime 99 或更高版本。

1. 基于 Windows Hello 的身份验证-有关配置基于 Windows Hello 的身份验证的说明，请参阅配置 **Windows Hello** 企业版策略设置 - 证书信任，地址为 [Docs.microsoft.com/zh-cn/windows/security/identity-protection/hello-for-business/hello-cert-trust-policy-settings](https://docs.microsoft.com/zh-cn/windows/security/identity-protection/hello-for-business/hello-cert-trust-policy-settings)。

注意：

不支持使用域直通（单点登录或 SSO）的基于 Windows Hello 的身份验证。

2. 基于 FIDO2 安全密钥的身份验证-FIDO2 安全密钥为企业员工提供了一种无需输入用户名或密码即可无缝进行身份验证的方式。您可以配置向 Citrix Workspace 进行基于 FIDO2 安全密钥的身份验证。如果希望用户使用 FIDO2 安全密钥通过其 Azure AD 帐户向 Citrix Workspace 进行身份验证，请参阅启用无密码安全密钥登录，地址为 [Docs.microsoft.com/zh-cn/azure/active-directory/authentication/howto-authentication-passwordless-security-key](https://docs.microsoft.com/zh-cn/azure/active-directory/authentication/howto-authentication-passwordless-security-key)。
3. 此外，您还可以从加入了 Microsoft Azure Active Directory (AAD) 且 AAD 为身份提供程序的计算机单点登录 (SSO) 到 Citrix Workspace 应用程序。有关配置 Azure Active Directory 域服务的更多详细信息，请参阅配置 **Azure Active Directory** 域服务，网址为 [Docs.microsoft.com/en-us/azure/active-directory-domain-services/overview](https://docs.microsoft.com/en-us/azure/active-directory-domain-services/overview)。有关如何将 Azure Active Directory 连接到 Citrix Cloud 的信息，请参阅 [将 Azure Active Directory 连接到 Citrix Cloud](#)。

智能卡

适用于 Windows 的 Citrix Workspace 应用程序支持以下智能卡身份验证：

- 直通身份验证（单点登录） - 当用户登录 Citrix Workspace 应用程序时，直通身份验证可捕获智能卡凭据。Citrix Workspace 应用程序按以下方式使用捕获的凭据：
 - 使用智能卡登录 Citrix Workspace 应用程序的已加入域的设备用户无需重新进行身份验证即可启动虚拟桌面和应用程序。
 - 在使用智能卡凭据的情况下，对于在未加入域的设备上运行的 Citrix Workspace 应用程序，用户必须再次键入凭据才可启动虚拟桌面或应用程序。

直通身份验证需要使用 StoreFront 和 Citrix Workspace 应用程序上的配置。

- 双模式身份验证 - 双模式身份验证允许用户在使用智能卡与键入用户名和密码之间进行选择。无法使用智能卡时，可使用此功能。例如，登录证书已过期。必须为每个站点设置专用应用商店才允许使用双模式身份验证，并将 **DisableCtrlAltDel** 方法设置为 **False** 以允许使用智能卡。双模式身份验证需要 StoreFront 配置。

通过使用双模式身份验证，StoreFront 管理员可以允许针对同一个应用商店使用用户名和密码身份验证以及智能卡身份验证，方法是在 StoreFront 控制台进行选择。请参阅 [StoreFront](#) 文档。

- 多个证书 - 如果正在使用多个证书，则其可用于单个智能卡。如果您将智能卡插入读卡器，则这些证书适用于在用户设备上运行的所有应用程序，包括 Citrix Workspace 应用程序。
- 客户端证书身份验证 - 客户端证书身份验证需要使用 Citrix Gateway 和 StoreFront 配置。
 - 要通过 Citrix Gateway 访问 StoreFront，在移除智能卡后您必须重新进行身份验证。
 - 当 Citrix Gateway SSL 配置设置为强制客户端证书身份验证时，操作更加安全。但是，强制客户端证书身份验证与双模式身份验证不兼容。
- 双跳会话 - 如果需要双跳，则需要建立 Citrix Workspace 应用程序和用户的虚拟桌面之间的连接。
- 支持智能卡的应用程序 - 支持智能卡的应用程序（如 Microsoft Outlook 和 Microsoft Office）允许用户对虚拟应用程序和桌面会话中的文档进行数字签名或加密。

限制：

- 证书必须存储在智能卡上，而非存储在用户设备上。
- Citrix Workspace 应用程序不保存用户证书选择信息，但在配置时存储 PIN。PIN 仅在用户会话期间缓存在非分页内存中，不会存储在磁盘中。
- 插入智能卡后，Citrix Workspace 应用程序不会重新连接会话。
- 针对智能卡身份验证进行配置后，Citrix Workspace 应用程序不支持虚拟专用网络 (VPN) 单点登录或会话预启动。要将 VPN 与智能卡身份验证结合使用，请安装 Citrix Gateway 插件。使用智能卡和 PIN 登录 Web 页面，在每一步操作中进行身份验证。使用 Citrix Gateway 插件通过直通身份验证访问 StoreFront 不适用于智能卡用户。
- Citrix Workspace 应用程序更新程序与 citrix.com 通信，且 Merchandising Server 与 Citrix Gateway 上的智能卡身份验证不兼容。

警告

某些配置需要编辑注册表。注册表编辑器使用不当可能导致问题，可能需要重新安装操作系统。Citrix 无法保证因注册表编辑器使用不当导致出现的问题能够得以解决。请确保在编辑注册表之前进行备份。

要为智能卡身份验证启用单点登录，请执行以下操作：

要配置适用于 Windows 的 Citrix Workspace 应用程序，请在安装期间包含以下命令行选项：

- `ENABLE_SSON=Yes`

单点登录是另一个用于直通身份验证的术语。启用此设置可阻止 Citrix Workspace 应用程序第二次显示 PIN 提示。

- 在注册表编辑器中，导航到以下路径并将 `SSONCheckEnabled` 字符串设置为 `False`（如果您尚未安装单点登录组件）。

```
HKEY_CURRENT_USER\Software{ Wow6432 } \Citrix\AuthManager\protocols  
\integratedwindows\
```

```
HKEY_LOCAL_MACHINE\Software{ Wow6432 } \Citrix\AuthManager\  
protocols\integratedwindows\
```

此注册表项可阻止 Citrix Workspace 应用程序身份验证管理器查找 Single Sign-On 组件，并允许 Citrix Workspace 应用程序向 StoreFront 进行身份验证。

要为 StoreFront 启用智能卡身份验证而非 Kerberos，请使用下面的命令行选项安装适用于 Windows 的 Citrix Workspace 应用程序：

- `/includeSSON` 安装单点登录（直通）身份验证。启用凭据缓存以及使用基于域的直通身份验证。
- 如果用户使用其他身份验证方法（例如用户名和密码）登录端点，则命令行为：

```
/includeSSON LOGON_CREDENTIAL_CAPTURE_ENABLE=No
```

此类型的身份验证可防止在登录时捕获凭据，并允许 Citrix Workspace 应用程序在 Citrix Workspace 应用程序登录期间存储 PIN。

1. 通过运行 `gpedit.msc` 打开 Citrix Workspace 应用程序组策略对象管理模板。
2. 转至管理模板 > **Citrix** 组件 > **Citrix Workspace** > 用户身份验证 > 本地用户名和密码。
3. 选择启用直通身份验证。根据配置和安全设置，选择允许对所有 **ICA** 执行直通身份验证选项以便能够使用直通身份验证。

配置 StoreFront：

- 配置身份验证服务时，请选中智能卡复选框。

有关将智能卡用于 StoreFront 的详细信息，请参阅 StoreFront 文档中的[配置身份验证服务](#)。

要使用户设备支持使用智能卡，请执行以下操作：

1. 将证书颁发机构根证书导入设备的密钥库。
2. 安装供应商的加密中间件。
3. 安装和配置 Citrix Workspace 应用程序。

要更改证书的选择方式，请执行以下操作：

默认情况下，如果多个证书有效，则 Citrix Workspace 应用程序将提示用户从列表中选择证书。可以改为将 Citrix Workspace 应用程序配置为使用默认证书（根据智能卡提供商）或近期即将过期的证书。如果没有有效的登录证书，则会向用户发出通知，并提供使用其他可用登录方法的选项。

有效证书必须具备以下所有特点：

- 本地计算机上时钟的当前时间在证书有效期内。

- 使用者公钥必须使用 RSA 算法且密钥长度为 1024 位、2048 位或 4096 位。
- 密钥用法必须包括数字签名。
- 使用者备用名称必须包括用户主体名称 (UPN)。
- 增强型密钥用法必须包括智能卡登录和客户端身份验证或所有密钥用法。
- 证书颁发者链条中的证书颁发机构之一必须匹配服务器在 TLS 握手时发送的允许使用的可分辨名称 (DN) 之一。

使用以下方法之一可更改证书的选择方式：

- 在 Citrix Workspace 应用程序命令行中，指定选项 `AM_CERTIFICATESELECTIONMODE={ Prompt | SmartCardDefault | LatestExpiry }`。

默认有提示。对于 `SmartCardDefault` 或 `LatestExpiry`，如果有多个证书符合条件，则 Citrix Workspace 应用程序将提示用户从中选择一个证书。

将以下键值添加到注册表项 `SmartCardDefault` 或 `LatestExpiry`。

```
HKEY_CURRENT_USER OR  
HKEY_LOCAL_MACHINE\  
Software\[Wow6432Node  
\Citrix\AuthManager 中：  
CertificateSelectionMode={  
Prompt
```

在 `HKEY_CURRENT_USER` 中定义的值优先级高于 `HKEY_LOCAL_MACHINE` 中的值，可更好地帮助用户选择证书。

要使用 **CSP PIN** 提示，请执行以下操作：

默认情况下，向用户显示的 PIN 提示由适用于 Windows 的 Citrix Workspace 应用程序而不是智能卡加密服务提供程序 (CSP) 提供。Citrix Workspace 应用程序在需要时提示用户输入 PIN，然后将 PIN 传递给智能卡 CSP。如果您的站点或智能卡有更严格的安全要求（如不允许在每进程或每会话缓存 PIN），则可将 Citrix Workspace 应用程序配置为使用 CSP 组件以管理 PIN 条目，包括输入 PIN 的提示。

使用以下方法之一更改 PIN 条目的处理方式：

- 在 Citrix Workspace 应用程序命令行中，指定选项 `AM_SMARTCARDPINENTRY=CSP`。
- 将以下项值添加到注册表项 `HKEY_LOCAL_MACHINE\Software\[Wow6432Node\Citrix\AuthManager: SmartCardPINEntry=CSP`。

智能卡支持和移除更改

删除智能卡时，Citrix Virtual Apps 会话将注销。如果在 Citrix Workspace 应用程序中已将智能卡配置为身份验证方法，请在适用于 Windows 的 Citrix Workspace 应用程序上配置相应的策略以强制注销 Citrix Virtual Apps 会

话。而用户在 Citrix Workspace 应用程序会话中仍然保持登录状态。

限制：

使用智能卡身份验证登录 Citrix Workspace 应用程序站点时，用户名显示为已登录。

快速智能卡 快速智能卡是对现有基于 HDX PC/SC 的智能卡重定向的改进。在高延迟 WAN 环境中使用智能卡时，可以提高性能。

仅在 Windows VDA 上支持快速智能卡。

要在 **Citrix Workspace** 应用程序中启用快速智能卡登录，请执行以下操作：

默认情况下，快速智能卡登录在 VDA 上处于启用状态，在 Citrix Workspace 应用程序中处于禁用状态。要启用快速智能卡登录，请在关联的 StoreFront 站点的 `default.ica` 文件中包含以下参数：

```
1 copy[WFClient]
2 SmartCardCryptographicRedirection=On
3 <!--NeedCopy-->
```

要在 **Citrix Workspace** 应用程序中禁用快速智能卡登录，请执行以下操作：

要在 Citrix Workspace 应用程序中禁用快速智能卡登录，请从关联的 StoreFront 站点的 `default.ica` 文件中删除 `SmartCardCryptographicRedirection` 参数。

有关详细信息，请参阅[智能卡](#)。

面向 **Citrix Workspace** 的无提示身份验证

Citrix Workspace 应用程序引入了组策略对象 (GPO) 策略以启用面向 Citrix Workspace 的无提示身份验证。此策略使 Citrix Workspace 应用程序能够在系统启动时自动登录 Citrix Workspace。仅当为加入了域的设备上的 Citrix Workspace 配置了域直通 (单点登录或 SSON) 时，才使用此策略。此功能在适用于 Windows 的 Citrix Workspace 应用程序版本 2012 及更高版本中提供。

要使此策略起作用，必须满足以下条件：

- 必须启用单点登录。
- 必须在注册表编辑器中将 `SelfServiceMode` 密钥设置为 `Off`。

启用无提示身份验证：

1. 通过运行 `gpedit.msc` 打开 Citrix Workspace 应用程序组策略对象管理模板。
2. 在计算机配置节点下，转至管理模板 > **Citrix Workspace** > 自助服务。
3. 单击面向 **Citrix Workspace** 的无提示身份验证策略并将其设置为已启用。
4. 单击应用和确定。

阻止适用于 **Windows** 的 **Citrix Workspace** 应用程序缓存密码和用户名

默认情况下，适用于 Windows 的 Citrix Workspace 应用程序会自动填充上次输入的用户名。要清除用户名字段的自动填充，请编辑用户设备上的注册表：

1. 创建 REG_SZ 值 HKEY_LOCAL_MACHINE\SOFTWARE\Citrix\AuthManager\RememberUsername。
2. 将其值设置为 “false”。

要禁用 **Remember my password** (记住我的密码) 复选框并阻止自动登录，请在安装了适用于 Windows 的 Citrix Workspace 应用程序的客户端计算机上创建以下注册表项：

- 路径：HKEY_LOCAL_MACHINE\Software\wow6432node\Citrix\AuthManager
- 类型：REG_SZ
- 名称：SavePasswordMode
- 值：从不

注意：

注册表编辑器使用不当可能导致严重问题，可能需要重新安装操作系统。Citrix 无法保证因注册表编辑器使用不当导致出现的问题能够得以解决。使用注册表编辑器需自担风险。请确保在编辑注册表之前进行备份。

要防止缓存 StoreFront 应用商店的凭据，请参阅 StoreFront 文档中的[阻止适用于 Windows 的 Citrix Workspace 应用程序缓存密码和用户名](#)。

在 **Azure AD** 中支持 **200** 多个组

在本版本中，属于 200 多个组的 Azure AD 用户可以查看分配给该用户的应用程序和桌面。以前，同一用户无法查看这些应用程序和桌面。

注意：

用户必须从 Citrix Workspace 应用程序注销并重新登录才能启用此功能。

代理身份验证支持

以前，在配置了代理身份验证的客户端计算机上，如果 **Windows** 凭据管理器中不存在代理凭据，则不允许您向 Citrix Workspace 应用程序进行身份验证。

自适用于 Windows 的 Citrix Workspace 应用程序版本 2102 及更高版本起，在配置为进行代理身份验证的客户端计算机上，如果代理凭据未存储在 **Windows** 凭据管理器中，则会显示身份验证提示，要求您输入代理凭据。然后，Citrix Workspace 应用程序将代理服务器凭据保存在 **Windows** 凭据管理器中。这样可以打造无缝登录体验，因为您无需在访问 Citrix Workspace 应用程序之前在 Windows 凭据管理器中手动保存凭据。

用户-代理

Citrix Workspace 应用程序在网络请求中发送用户代理，该请求可用于配置身份验证策略，包括将身份验证重定向到其他身份提供商 (IdP)。

注意：

例如下表中作为用户-代理的一部分提到的版本号，它会根据您使用的版本自动更新。

下表介绍了场景、描述以及每种场景的相应用户-代理：

场景	说明	用户-代理
常规 HTTP 请求	通常情况下，Citrix Workspace 应用程序发出的网络请求包含用户-代理。例如，GET /Citrix/Roaming/Accounts 和 GET / AGServices/discover 等网络请求	CitrixReceiver /23.5.0.63 Windows /10.0 (22H2 Build 19045.2965) SelfService/23.5.0.63 (Release)X1Class CWACapable
云应用商店	当用户在 Citrix Workspace 应用程序中对云应用商店进行身份验证时，将使用特定的用户-代理发出网络请求。例如，带有路径 /core/connect/authorize 的网络请求。	Mozilla/5.0 (Windows NT 10.0; Win64; x64) AppleWebKit/537.36 (KHTML, like Gecko) Chrome/113.0.0.0 Safari/537.36 Edg /113.0.1774.50 CWA /23.5.0.63 Windows /10.0 (22H2 Build 19045.2965)
使用 Edge WebView 利用网关高级身份验证的本地应用商店	当用户使用 Edge WebView 对 Citrix Workspace 应用程序上配置了高级身份验证的网关进行身份验证时，网络请求是使用特定的用户-代理发出的。例如，包含 GET /nf/auth/doWebview.do 和 GET /logon/LogonPoint/tmindex.html 的网络请求。	Mozilla/5.0 (Windows NT 10.0; Win64; x64) AppleWebKit/537.36 (KHTML, like Gecko) Chrome/108.0.0.0 Safari/537.36 Edg /108.0.1462.54 CWAWEBVIEW /23.2.0.2111 Windows /10.0 (22H2 Build 19045.2364)

场景	说明	用户-代理
使用 IE WebView 利用网关高级身份验证的本地应用商店	当用户使用 Internet Explorer WebView 对 Citrix Workspace 应用程序上配置了高级身份验证的网关进行身份验证时，网络请求是使用特定的用户-代理发出的。例如，包含 <code>GET /nf/auth/doWebview.do</code> 和 <code>GET /logon/LogonPoint/tmindex.html</code> 的网络请求。	<code>Mozilla/5.0 (Windows NT 10.0; WOW64; Trident/7.0; rv:11.0) like Gecko, CWAWEVIEW/23.5.0.43</code>
自定义 Web 应用商店	当用户向 Citrix Workspace 应用程序中添加自定义 Web 应用商店时，该应用程序会发送用户-代理。	<code>Mozilla/5.0 (Windows NT 10.0; Win64; x64) AppleWebKit/537.36 (KHTML, like Gecko) Chrome/113.0.0.0 Safari/537.36 Edg/113.0.1774.50 CWA/23.5.0.63 Windows/10.0 (22H2 Build 19045.2965)</code>

域直通访问列表

June 14, 2024

如果您使用的是 Citrix Workspace 并希望实现域直通，子部分中的表格介绍了不同的方案以及是否可以为每种方案实现域直通。

表格中的不同标题元素以及有关标题元素的附加信息如下所示：

- 端点已加入到：表示端点所加入的目录。该目录提供对本地资源的访问控制。这可以是本地 Active Directory (AD)、Azure Active Directory (AAD) 或混合。
- 身份提供程序 (IdP)：用于向 Citrix Workspace 提供身份验证服务的实体。它允许您连接到资源。
- 联合身份验证服务 (FAS)：有关详细信息，请参阅[使用 Citrix 联合身份验证服务对工作区启用单点登录](#)。
- Virtual Delivery Agent (VDA)：有关详细信息，请参阅[安装 VDA](#)。
- VDA 已加入到：表示 VDA 设备加入到的目录。有关详细信息，请参阅[身份识别和访问管理](#)。

- Citrix Workspace/VDA 的单点登录 (SSO): “是” 或 “否” 值表示是否支持域直通到 Citrix Workspace 或 VDA。
- Citrix Workspace 应用程序: 要实现单点登录, 请参阅[在全新安装过程中在域直通身份验证中配置单点登录](#)。

注意:

对于下面某些情况, 您可能需要最新版本的 Citrix Workspace 应用程序才能获得域直通支持。

Citrix Workspace 的域直通支持

端点已加入到	IdP	VDA 已加入到	单点登录到 Citrix Workspace	单点登录到 VDA	文档
AD	本地 Citrix Gateway	AD	是	Citrix Workspace 应用程序/FAS	使用本地 Citrix Gateway 作为身份提供程序域直通到 Citrix Workspace。
AD	自适应身份验证	AD	是	Citrix Workspace 应用程序/FAS	要配置自适应身份验证, 请参阅 自适应身份验证服务 , 并按照 使用本地 Citrix Gateway 作为身份提供程序域直通到 Citrix Workspace 中的说明 进行操作。
AD	Citrix Gateway 与另一个 IdP 联合 (AAD/Okta)	AD	是	Citrix Workspace 应用程序/FAS	使用 配置 SAML 单点登录配置 IdP , 并参阅用于配置域直通的 IdP 的文档。
AD	Okta	AD	是	Citrix Workspace 应用程序/FAS	使用 Okta 作为身份提供程序域直通到 Citrix Workspace。

端点已加入到	IdP	VDA 已加入到	单点登录到 Citrix Workspace	单点登录到 VDA	文档
已加入 AD/混合	AAD (使用 AAD Connect 的 AD)	AD	是	Citrix Workspace 应用程序/FAS **	使用 Azure Active Directory 作为身份提供程序域直通过 Citrix Workspace。
AD	任何基于 SAML 的 IdP (不包括 ADFS)	AD	是	Citrix Workspace 应用程序/FAS	请参阅 将 SAML 作为身份提供程序连接到 Citrix Cloud ，并参阅用于配置域直通的 IdP 的文档。
AD	AD	AD	否	不支持	不适用
AD	AD+OTP	AD	否	不支持	不适用
AD	AAD	AAD	否	不支持	不适用
AAD	无本地 AD 的 AAD	AD	是	FAS	Citrix Workspace 使用 Microsoft Edge WebView，它允许单点登录到 Workspace。通过 FAS 支持单点登录到 VDA。有关详细信息，请参阅 使用 Citrix 联合身份验证服务对工作区启用单点登录。

端点已加入到	IdP	VDA 已加入到	单点登录到 Citrix Workspace	单点登录到 VDA	文档
AAD	AAD	AAD	是	用户必须输入凭据。	Citrix Workspace 使用 Microsoft Edge WebView，它允许单点登录到 Workspace。不支持单点登录到 VDA。
未加入域	支持无密码身份验证的 IdP - 链接	AD	否	FAS	Citrix Workspace 使用 Microsoft Edge WebView，它允许单点登录到 Workspace。通过 FAS 支持单点登录到 VDA。有关详细信息，请参阅 对 Citrix Workspace 进行身份验证的其他方法 。

备注：

- AD 必须能够访问客户端，Kerberos 才能正常运行。
- **Citrix Single Sign-on (SSONSVR.exe) 只能与客户端上的用户名或密码结合使用。如果用户使用 Windows Hello 登录，则需要 FAS。
- 如果启用了 LLT 或者配置了最终用户接受策略，则云中的身份验证可能不会完全无提示。
- 建议配置 FAS，因为它适用于非 Windows 平台。

StoreFront 支持域直通

端点已加入到	IdP	VDA 已加入到	单点登录到 Citrix Workspace	单点登录到 VDA	文档
AD	StoreFront	AD	是	Citrix Workspace 应用程序	域直通身份验证
已加入 AD/混合/Windows Hello 企业版	StoreFront	AD	是 (1)	Citrix Workspace 应用程序 /FAS(2)	域直通身份验证和使用 Citrix 联合身份验证服务对工作区启用单点登录。
AD	Citrix Gateway - 高级身份验证	AD	是	Citrix Workspace 应用程序 (3)	
AD	Citrix Gateway - 基本身份验证	AD	是	Citrix Workspace 应用程序 (4)	域直通身份验证。

备注：

1. 在注册表编辑器中，导航到以下路径并将 `SSONCheckEnabled` 字符串设置为 `False`（如果您尚未安装单点登录组件）。

```
HKEY_LOCAL_MACHINE\Software{ Wow6432 } \Citrix\AuthManager\protocols\integratedwindows\
```

The key prevents the Citrix Workspace app authentication manager from checking for the single sign-on component and allows Citrix Workspace app to authenticate to StoreFront.

2. 如果您使用 Windows Hello 登录，则需要 FAS 和注册表配置才能启用 SSO。
3. 要求 AD 能够访问客户端，因为它使用 Kerberos。
4. 即使 AD 无法访问客户端，也能正常运行。未使用 Kerberos。

使用本地 Citrix Gateway 作为身份提供程序域直通过 Citrix Workspace

June 14, 2024

重要:

本文有助于配置域直通身份验证。如果您已将本地网关设置为 IdP，请跳到[在 Citrix Gateway 中将域直通配置为身份验证方法](#)部分。

Citrix Cloud 支持使用本地 Citrix Gateway 作为身份提供程序对登录到其工作区的订阅者进行身份验证。

通过使用 Citrix Gateway 身份验证，您可以：

- 继续通过现有 Citrix Gateway 对用户进行身份验证，以便其能够通过 Citrix Workspace 访问本地 Virtual Apps and Desktops 部署中的资源。
- 将 Citrix Gateway 身份验证、授权和审核功能与 Citrix Workspace 结合使用。
- 使用直通身份验证、智能卡、安全令牌、条件访问策略、联合身份验证等功能，为您的用户提供通过 Citrix Workspace 访问所需资源的权限。

支持 Citrix Gateway 身份验证与以下产品版本结合使用：

- Citrix Gateway 13.1.4.43 Advanced Edition 或更高版本

必备条件：

- Cloud Connector - 至少需要两台服务器来安装 Citrix Cloud Connector 软件。
- Active Directory，并确保域已注册。
- Citrix Gateway 要求
 - 由于已弃用经典策略，请在本地网关上使用高级策略。
 - 配置网关以对 Citrix Workspace 的订阅者进行身份验证时，网关将充当 OpenID Connect 提供商。Citrix Cloud 与网关之间的消息符合 OIDC 协议，该协议涉及对令牌进行数字签名。因此，您必须配置证书以对这些令牌进行签名。
 - 时钟同步 - 必须将 Citrix Gateway 同步到 NTP 时间。

有关详细信息，请参阅 Citrix Cloud 文档中的 [Prerequisites](#)（必备条件）。

在创建 OAuth IdP 策略之前，您需要先设置 Citrix Workspace 或 Citrix Cloud，以便在 IdP 中使用网关作为身份验证选项。有关如何设置的详细信息，请参阅 [Connect an on-premises Citrix Gateway to Citrix Cloud](#)（将本地 Citrix 网关连接到 Citrix Cloud）。完成设置后，将生成创建 OAuth IdP 策略所需的客户端 ID、密钥和重定向 URL。

如果您使用的是 Internet Explorer、Microsoft Edge、Mozilla Firefox 和 Google Chrome，则会启用适用于 Web 的 Workspace 的域直通。仅当成功检测到客户端时，才会启用域直通。

注意:

如果用户首选 HTML5 客户端或者管理员强制使用该客户端，则不会启用域直通身份验证方法。

在浏览器中启动 StoreFront URL 时，将显示检测 **Receiver** 提示。

如果设备处于托管状态，请将组策略配置为禁用此提示，而非禁用客户端检测。有关详细信息，请参阅：

- Microsoft 文档中的 [URLAllowlist](#)。
- Google Chrome 文档中的 [URLAllowlist](#)。

注意：

Citrix Workspace 应用程序使用的协议处理程序为 **receiver**。请将其配置为允许使用的其中一个 URL。

用户还可以选中该复选框，如以下示例提示所示，以便在客户端检测提示中输入 StoreFront URL。选中此复选框还可以避免提示后续启动。

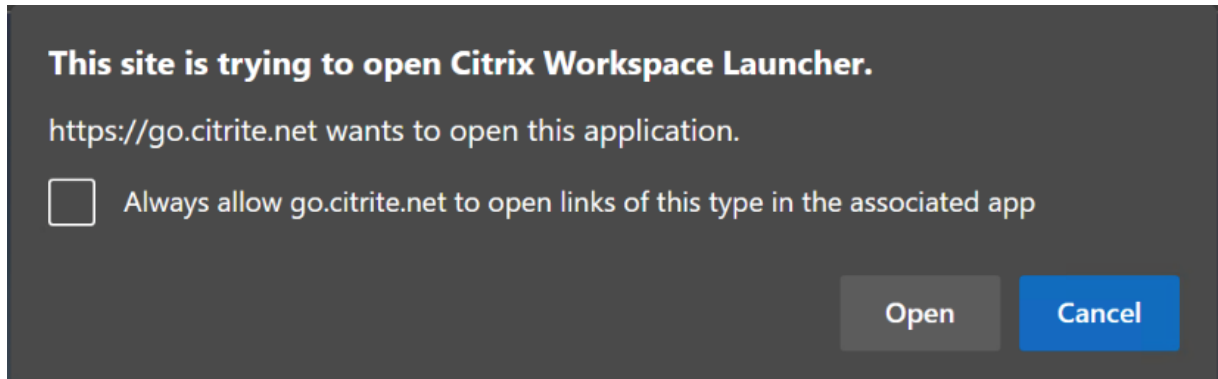

以下步骤说明了如何将 Citrix Gateway 设置为 IdP。

在本地 **Citrix Gateway** 上创建 **OAuth IdP** 策略

创建 OAuth IdP 身份验证策略涉及以下任务：

1. 创建 OAuth IdP 配置文件。
2. 添加 OAuth IdP 策略。
3. 将 OAuth IdP 策略绑定到虚拟服务器。
4. 全局绑定证书。

创建 **OAuth IdP** 配置文件

1. 要使用 CLI 创建 OAuth IdP 配置文件，请在命令提示符下键入以下命令：

```
1 add authentication OAuthIdPProfile <name> [-clientID <string>][-  
clientSecret ][-redirectURL <URL>][-issuer <string>][-audience  
<string>][-skewTime <mins>] [-defaultAuthenticationGroup <  
string>]  
2  
3 add authentication OAuthIdPPolicy <name> -rule <expression> [-  
action <string> [-undefAction <string>] [-comment <string>][-  
logAction <string>]  
4  
5 add authentication ldapAction <name> -serverIP <IP> -ldapBase "dc=  
aaa,dc=local"
```

```
6
7 ldapBindDn <administrator@aaa.local> -ldapBindDnPassword <password>
8 > -ldapLoginName sAMAccountName
9
10 add authentication policy <name> -rule <expression> -action <
11 string>
12
13 bind authentication vserver auth_vs -policy <ldap_policy_name> -
14 priority <integer> -gotoPriorityExpression NEXT
15
16 bind authentication vserver auth_vs -policy <OAuthIdPPolicyName> -
17 priority <integer> -gotoPriorityExpression END
18
19 bind vpn global - certkey <>
20
21 <!--NeedCopy-->
```

2. 要使用 GUI 创建 OAuth IdP 配置文件，请执行以下操作：

- a) 登录到您的本地 Citrix Gateway 管理门户，然后导航到 **Security (安全) > AAA - Application Traffic (AAA - 应用程序流量) > Policies (策略) > Authentication (身份验证) > Advanced Policies (高级策略) > OAuth IdP**。

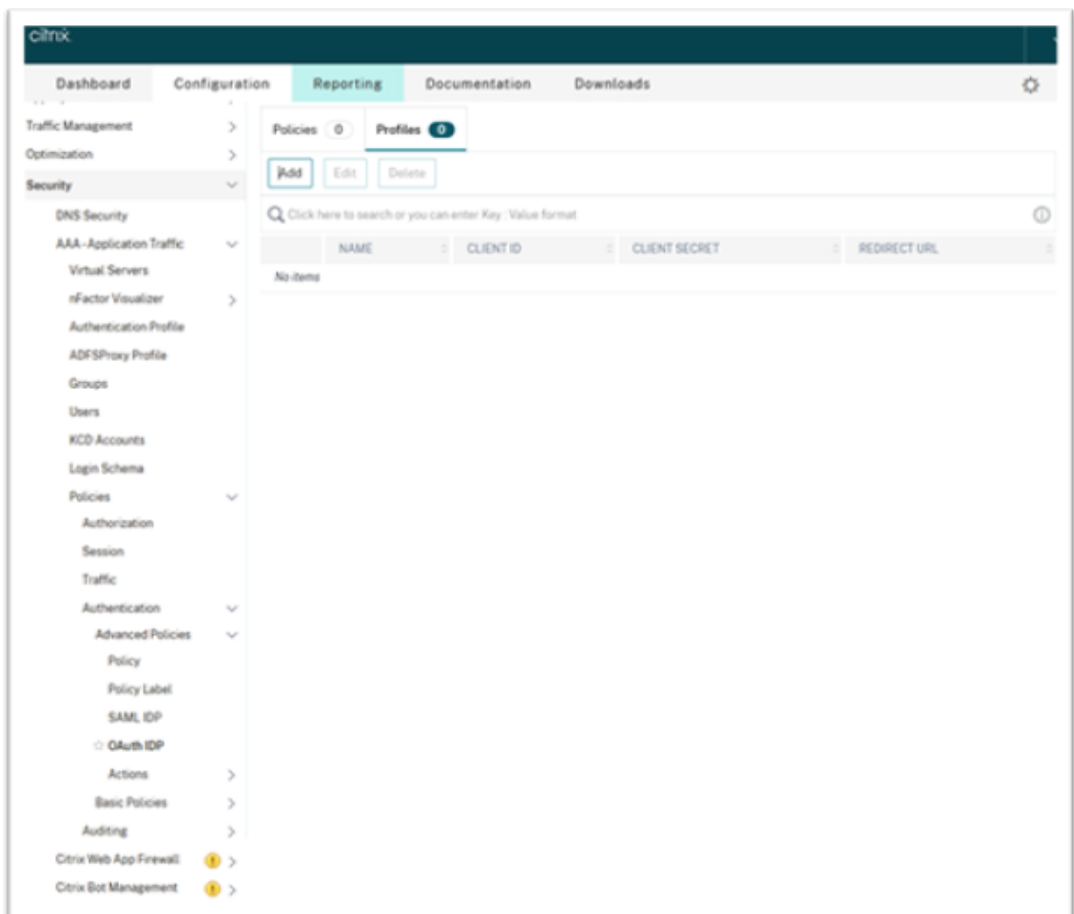

- b) 在 **OAuth IdP** 页面中，单击 **Profiles (配置文件)** 选项卡，然后单击 **Add (添加)**。

c) 配置 OAuth IdP 配置文件。

注意：

- 从 **Citrix Cloud > Identity and Access Management** (身份识别和访问管理) > **Authentication** (身份验证) 选项卡中复制并粘贴客户端 ID、密钥和重定向 URL 值，以建立与 Citrix Cloud 的连接。
- 在 **Issuer Name** (发行者名称) 示例中正确输入网关 URL。例如，<https://GatewayFQDN.com>。
- 还可以在 **Audience** (受众) 字段中复制并粘贴客户端 ID。
- **Send Password** (发送密码)：启用此选项以获得单点登录支持。默认情况下，此选项处于禁用状态。

d) 在 **Create Authentication OAuth IdP Profile** (创建身份验证 OAuth IdP 配置文件) 页面上，设置以下参数的值，然后单击 **Create** (创建)。

- **Name** (名称) - 身份验证配置文件的名称。必须以字母、数字或下划线字符 (_) 开头。名称只能包含字母、数字以及连字符 (-)、句点 (.)、井号 (#)、空格 ()、at 符号 (@)、等号 (=)、冒号 (:) 和下划线字符。创建配置文件后，您无法更改名称。
- **Client ID** (客户端 ID) - 标识 SP 的唯一字符串。授权服务器使用此 ID 推断客户端配置。最大长度：127。
- 客户端密钥 - 由用户和授权服务器建立的密钥字符串。最大长度：239。
- **Redirect URL** (重定向 URL) - 必须向其发布代码/令牌的 SP 上的端点。
- 颁发者名称 - 要接受其令牌的服务器的标识。最大长度：127。示例：<https://GatewayFQDN.COM>。
- **Audience** (受众) - IdP 发送的令牌的目标收件人。收件人负责验证此令牌。
- **Skew Time** (偏差时间) - 此选项指定 Citrix ADC 在传入令牌上允许的时钟偏差 (以分钟为单位)。例如，如果 skewTime 为 10，则令牌的有效期为 (当前时间 - 10) 分钟到 (当前时间 + 10) 分钟，总共为 20 分钟。默认值：5。
- **Default Authentication Group** (默认身份验证组) - 当 IdP 选择可在 nFactor 流程中使用的配置文件时，则指添加到会话内部组列表中的组。它可以在身份验证策略的表达式 (AAA.USER.IS_MEMBER_OF(“xxx”)) 中使用，以标识与信赖方相关的 nFactor 流程。最大长度：63

组将添加到此配置文件的会话中，以简化策略评估过程并帮助自定义策略。除了提取的组外，此组是身份验证成功时选择的默认组。最大长度：63。

- Name:** gatewayIDP
- Client ID:** cclientid
- Client Secret:** clientsecret
- Redirect URL:** https://redirecturl
- Issuer Name:** (empty)
- Audience:** cclientid
- Skew Time (mins):** 5
- Default Authentication Group:** testGroup
- Relaying Party Metadata URL:** (empty)
- Refresh Interval:** 50
- Encrypt Token:**
- Signature Service:** (empty)
- Attributes:** (empty)
- Send Password:**

At the bottom of the form, there are two buttons: **Create** and **Close**.

添加 OAuth IdP 策略

1. 在“OAuth IdP”页面中，单击 **Policies**（策略），然后单击 **Add**（添加）。
2. 在 **Create Authentication OAuth IdP Policy**（创建身份验证 OAuth IdP 策略）页面上，设置以下参数的值，然后单击 **Create**（创建）。
 - **Name**（名称） - 身份验证策略的名称。
 - **Action**（操作） - 之前创建的配置文件名称。
 - **Log Action**（日志操作） - 请求与此策略匹配时要使用的消息日志操作的名称。非强制性提交。
 - **Undefined-Result Action**（未定义的结果操作） - 策略评估结果未定义 (UNDEF) 时应执行的操作。非必填字段。
 - **Expression**（表达式） - 策略用于响应特定请求的默认语法表达式。例如，true。
 - **Comments**（评论） - 对策略的任何评论。

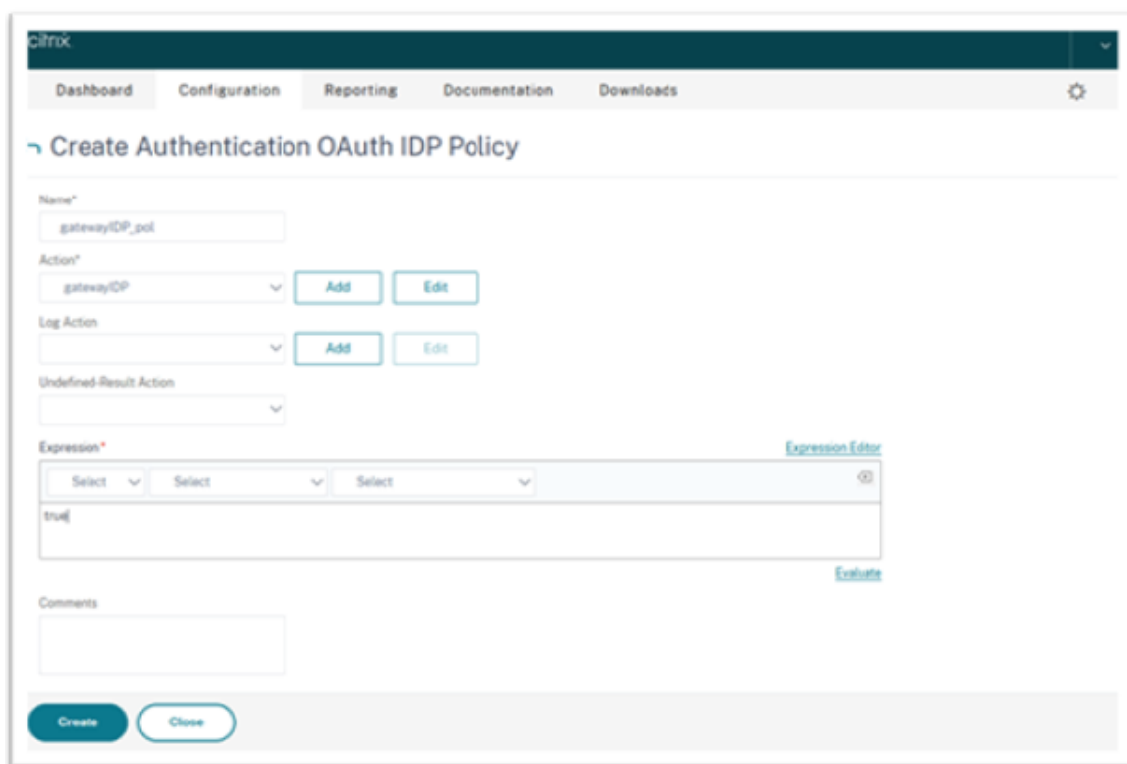

注意：

当 sendPassword 设置为“ON”（默认设置为“OFF”）时，用户凭据将加密并通过安全通道传递到 Citrix Cloud。通过安全通道传递用户凭据允许您在启动时为 Citrix Virtual Apps and Desktops 启用 SSO。

将 **OAuthIDP** 策略和 **LDAP** 策略绑定到虚拟身份验证服务器

现在，您需要将 OAuth IdP 策略绑定到本地 Citrix Gateway 上的虚拟身份验证服务器。

1. 登录本地 Citrix Gateway 管理门户，然后导航到 **Configuration**（配置） > **Security**（安全） > **AAA-Application Traffic**（AAA-应用程序流量） > **Policies**（流量） > **Authentication**（身份验证） > **Advanced Policies**（高级策略） > **Actions**（操作） > **LDAP**。
2. 在 **LDAP Action**（LDAP 操作）屏幕上，单击 **Add**（添加）。
3. 在“Create Authentication LDAP Server”（创建身份验证 LDAP 服务器）屏幕上，设置以下参数的值，然后单击 **Create**（创建）。
 - **Name**（名称） - LDAP 服务器操作的名称。
 - **ServerName/ServerIP**（服务器名称/服务器 IP） - 提供 LDAP 服务器的 FQDN 或 IP。
 - 为 **Security Type**（安全类型）、**Port**（端口）、**Server Type**（服务器类型）、**Time-Out**（超时）选择适当的值。
 - 确保已选中 **Authentication**（身份验证）。
 - **Base DN**（基础 DN） - 开始 LDAP 搜索的基础。例如，`dc=aaa、dc=local`。

- **Administrator Bind DN** (管理员绑定 DN): 绑定到 LDAP 服务器的用户名。例如, `admin@aaa.local`。
 - **Administrator Password/Confirm Password** (管理员密码/确认密码): 用于绑定 LDAP 的密码。
 - 单击 **Test Connection** (测试连接) 测试您的设置。
 - **Server Logon Name Attribute** (服务器登录名属性): 选择 “sAMAccountName”。
 - 其他字段不是必填字段, 因此可以根据需要进行配置。
4. 导航到 **Configuration** (配置) > **Security** (安全) > **AAA - Application Traffic** (AAA - 应用程序流量) > **Policies** (策略) > **Authentication** (身份验证) > **Advanced Policies** (高级策略) > **Policy** (策略)。
 5. 在 **Authentication Policies** (身份验证策略) 屏幕上, 单击 **Add** (添加)。
 6. 在 **Create Authentication Policy** (创建身份验证策略) 页面上, 设置以下参数的值, 然后单击 **Create** (创建)。
 - **Name** (名称) - LDAP 身份验证策略的名称。
 - **Action Type** (操作类型) - 选择 “LDAP”。
 - **Action** (操作) - 选择 LDAP 操作。
 - **Expression** (表达式) - 策略用于响应特定请求的默认语法表达式。例如, `true**`。

将证书全局绑定到 VPN

将证书全局绑定到 VPN 需要对本地 Citrix Gateway 进行 CLI 访问权限。使用 Putty (或类似) 通过 SSH 登录本地 Citrix Gateway。

1. 启动命令行实用程序, 例如 Putty。
2. 使用 SSH 登录本地 Citrix Gateway。
3. 键入以下命令:

```
show vpn global
```

注意:

不得绑定任何证书。

```
Done
> show vpn global

1)   VPN Clientless Access Policy Name: ns_cvpn_owa_policy   Priority: 95000
     Bindpoint: REQ_DEFAULT
2)   VPN Clientless Access Policy Name: ns_cvpn_sp_policy   Priority: 96000
     Bindpoint: REQ_DEFAULT
3)   VPN Clientless Access Policy Name: ns_cvpn_sp2013_policy   Priority: 97000
     Bindpoint: REQ_DEFAULT
4)   VPN Clientless Access Policy Name: ns_cvpn_default_policy   Priority: 100000
     Bindpoint: REQ_DEFAULT
Done
>
```

4. 要列出本地 Citrix Gateway 上的证书，请键入以下命令：

```
show ssl certkey
```

5. 选择相应的证书，然后键入以下命令以将证书全局绑定到 VPN：

```
bind vpn global -certkey cert_key_name
```

其中 cert_key_name 是证书的名称。

6. 键入以下命令以检查证书是否已全局绑定到 VPN：

```
show vpn global
```

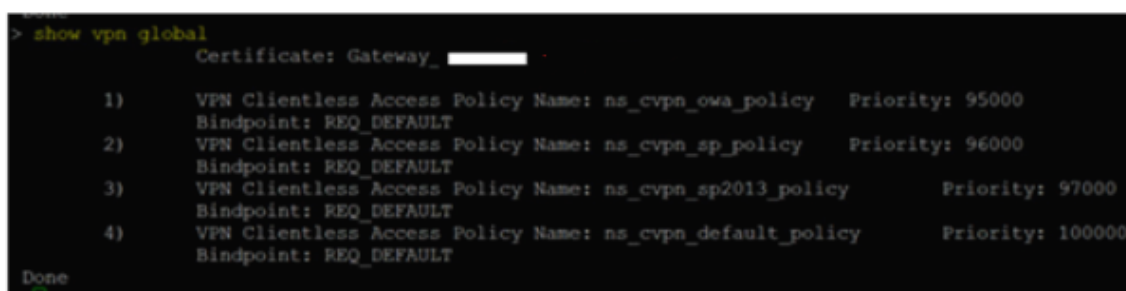

```
> show vpn global
Certificate: Gateway_
1) VPN Clientless Access Policy Name: ns_cvpn_owa_policy Priority: 95000
   Bindpoint: REQ_DEFAULT
2) VPN Clientless Access Policy Name: ns_cvpn_sp_policy Priority: 96000
   Bindpoint: REQ_DEFAULT
3) VPN Clientless Access Policy Name: ns_cvpn_sp2013_policy Priority: 97000
   Bindpoint: REQ_DEFAULT
4) VPN Clientless Access Policy Name: ns_cvpn_default_policy Priority: 100000
   Bindpoint: REQ_DEFAULT
Done
```

在 Citrix Gateway 中将域直通配置为身份验证方法

完成将 Citrix Gateway 设置为 IdP 后，请执行以下步骤以在 Citrix Gateway 中将域直通配置为身份验证方法。

将域直通设置为身份验证方法时，客户端将使用 Kerberos 票证而非凭据进行身份验证。

Citrix Gateway 同时支持模拟和 Kerberos 约束委派 (KCD)。但是，本文介绍了 KCD 身份验证。有关详细信息，请参阅知识中心文章 [CTX236593](#)。

配置域直通包括以下步骤：

1. Kerberos 约束委派配置
2. 客户端配置

Kerberos 约束委派配置

1. 在 Active Directory 中创建 KCD 用户

Kerberos 在票证授予系统中运行，以针对资源验证用户的身份，它涉及客户端、服务器和密钥分发中心 (KDC)。

为了让 Kerberos 正常运行，客户端需要向 KDC 请求票证。客户端必须首先使用其用户名、密码和域向 KDC 进行身份验证，然后才能请求名为 AS 请求的票证。

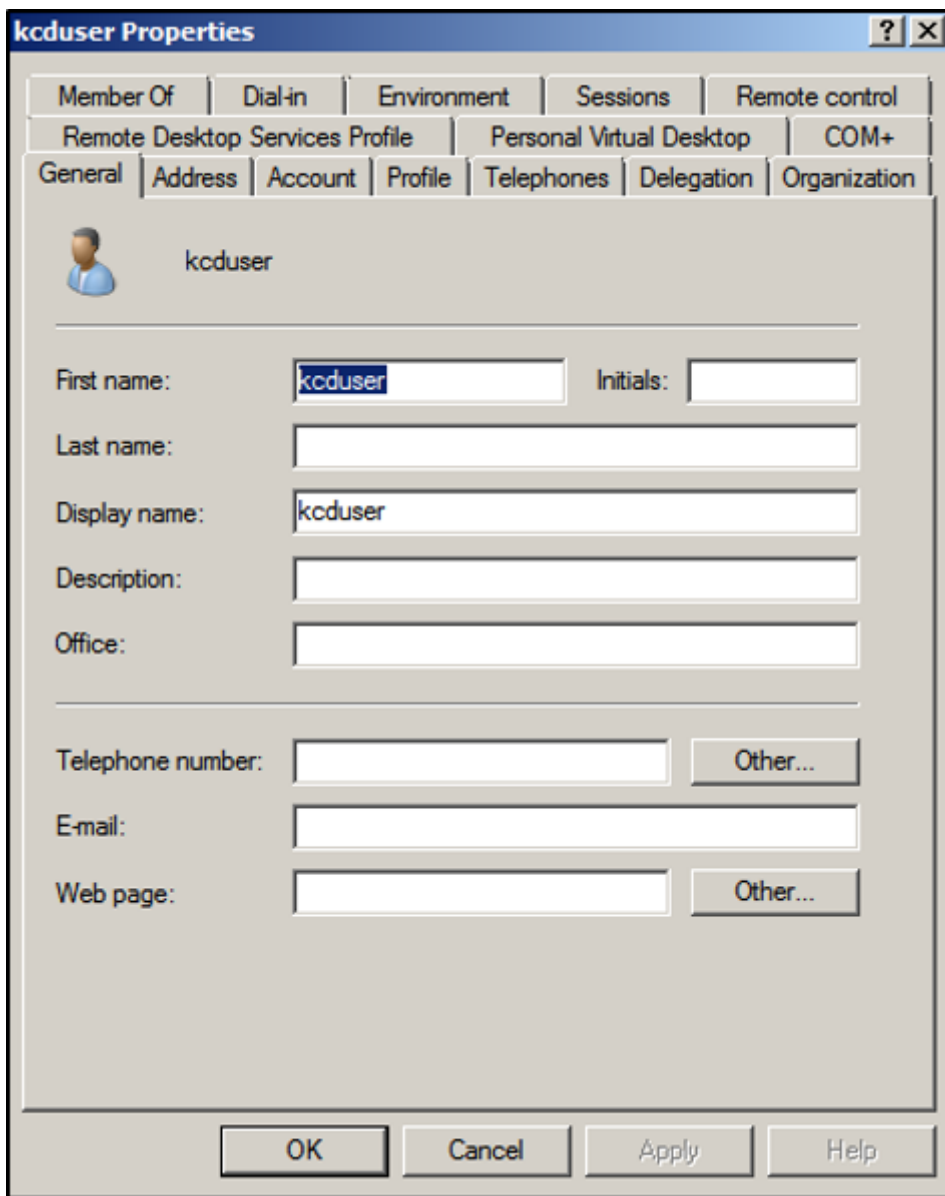

2. 将新用户与服务主体名称 (SPN) 关联。

客户端使用网关的 SPN 进行身份验证。

- 服务主体名称 (SPN)：服务主体名称 (SPN) 是服务实例的唯一标识符。Kerberos 身份验证使用 SPN 将服务实例与服务登录帐户关联。此功能允许客户端应用程序请求帐户的服务身份验证，即使客户端没有帐户名亦如此。

SetSPN 是用于在 Windows 设备上管理 SPN 的应用程序。使用 SetSPN，可以查看、编辑和删除 SPN 注册。

a) 在 Active Directory 服务器中，打开命令提示符。

b) 在命令提示符窗口中，输入以下命令：

```
setspn -A http/<LB fqdn> <domain\Kerberos user>
```

- c) 要确认 Kerberos 用户的 SPN，请运行以下命令：

```
setspn -l <Kerberos user>
```

运行 `setspn` 命令后，会出现“委派”选项卡。

- d) 选择 **Trust this user for delegation to specified services only**（仅信任此用户来委派给指定服务）选项和 **Use any authentication protocol**（使用任何身份验证协议）选项。添加 Web 服务器并选择 HTTP 服务。

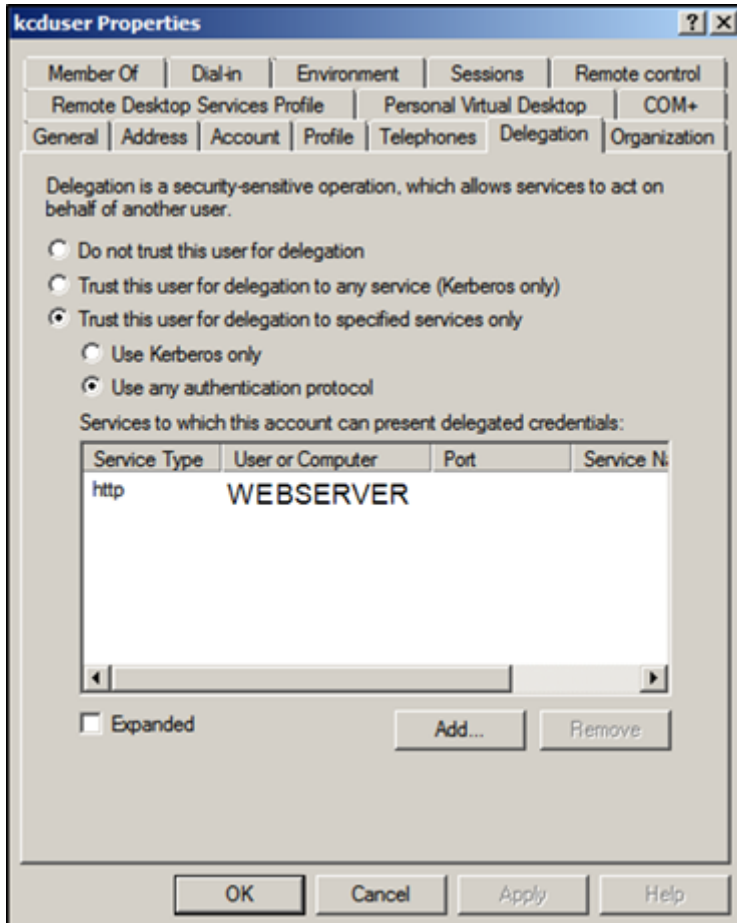

3. 为客户端创建 DNS 记录以查找网关的 SPN：

在 Active Directory 中添加 TXT DNS 记录。

注意：

名称必须以 `_Kerberos` 开头，数据必须是域名。FQDN 必须显示 Kerberos。。

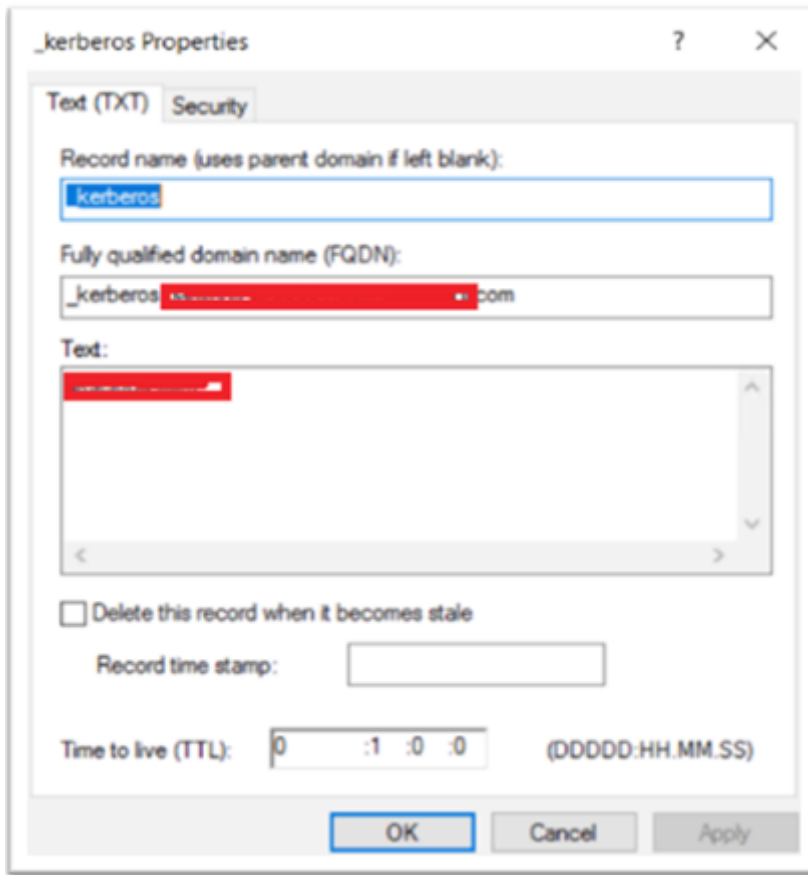

窗口的已加入域的客户端使用 `_kerberos.fqdn` 请求票证。例如，如果客户端加入了 `citrite.net`，操作系统可以获取任何带 `*.citrite.net` 的 Web 站点的票证。但是，如果网关域像 `gateway.citrix.com` 一样位于外部域，客户端操作系统将无法获取 Kerberos 票证。

因此，必须创建一个 DNS TXT 记录，该记录将帮助客户端查找 `_kerberos.gateway.com` 并获取 Kerberos 票证以进行身份验证。

4. 将 Kerberos 配置为身份验证因素。

a) 为 NetScaler 用户创建一个 KCD 帐户。在这里，我们选择手动执行此操作，但您可以创建 keytab 文件。

注意：

如果您使用备用域（内部域和外部域），则必须将服务 SPN 设置为 `HTTP/PublicFQDN.com@InternalDomain.ext`。

- 领域 - Kerberos 领域。通常是您的内部域名后缀。
- **User Realm**（用户领域） - 这是用户的内部域后缀。
- **Enterprise Realm**（企业领域） - 只有在 KDC 需要企业用户而非主体名称的某些 KDC 部署中才需要提供此选项。
- **Delegated User**（委派用户） - 这是您在前面的步骤中在 AD 中创建的 KCD 的 NetScaler 用户帐户。确保密码正确。

← | Configure KCD Account

Name
kcduser

Use Keytab File

Realm*
READINESS.LAB

User Realm
[Empty]

Enterprise Realm
[Empty]

Service SPN
[Empty]

User Certificate
Choose File [Empty]

CA Certificate
Choose File [Empty]

Delegated User
kcduser

Password for Delegated User

- b) 确保会话配置文件使用的是正确的 KCD 帐户。将会话策略绑定到身份验证、授权和审核虚拟服务器。

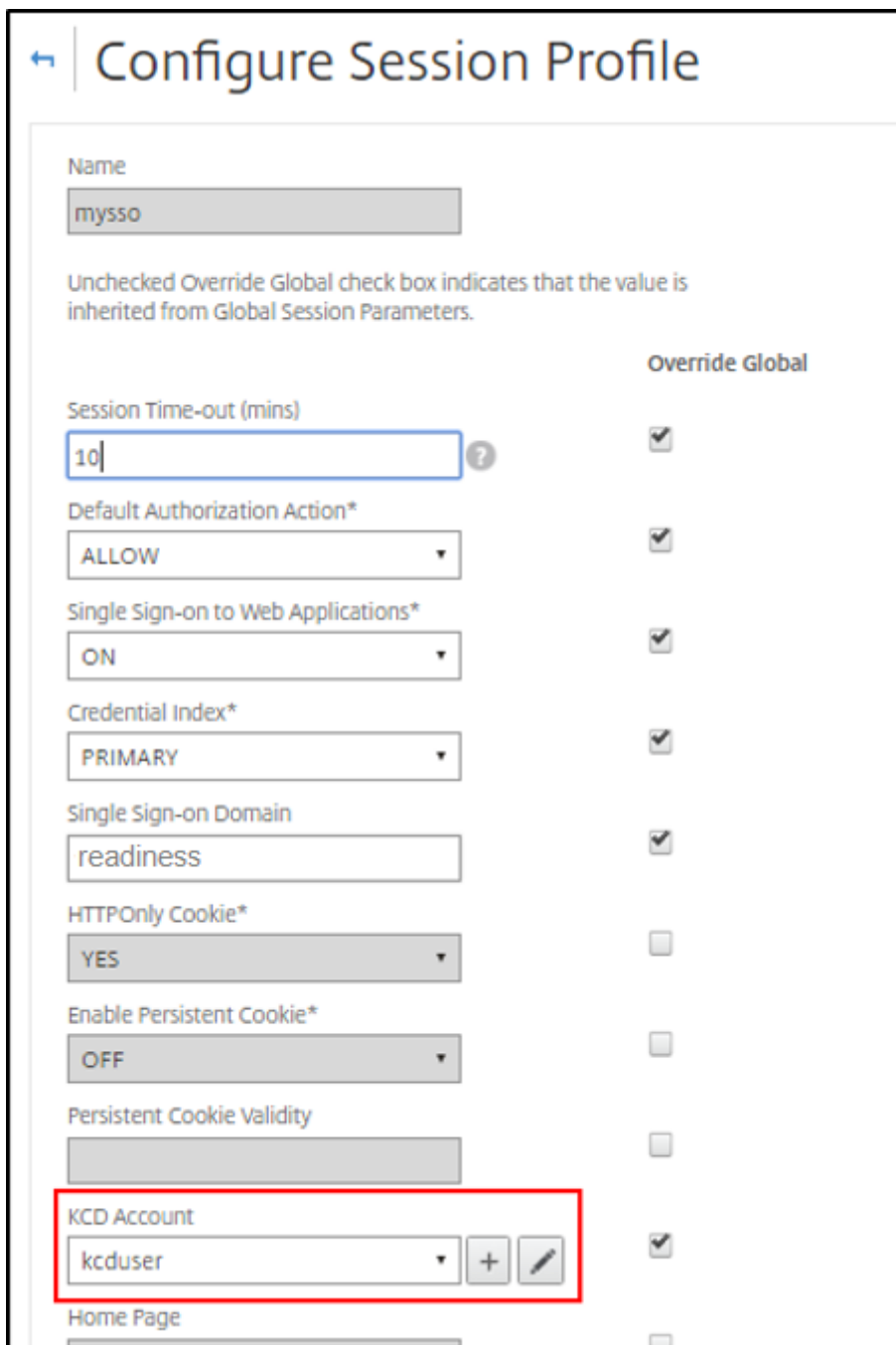

(配置会话配置

文件)

- c) 将身份验证策略绑定到身份验证、授权和审核虚拟服务器。这些策略使用不从客户端获取密码的身份验证、授权和审核方法，因此需要使用 KCD。但是，他们仍必须获取 UPN 格式的用户名和域信息。

注意：

可以使用 IP 地址或 EPA 扫描来区分已加入域的设备 and 未加入域的设备，并使用 Kerberos 或常规 LDAP 作为身份验证的因素。

配置客户端

要允许成功单点登录到 VDA，请执行以下步骤。

必备条件：

- 已加入域的计算机
- 启用了 SSO 的 Citrix Workspace 2112.1 或更高版本
- 信任检查连接是否安全的必要 URL
- 验证来自客户端和 AD 的 Kerberos。客户端操作系统必须连接到 AD 才能获取 Kerberos 票证。

下面是在浏览器中值得信任的一些 URL：

- 网关 URL 或 FQDN
- AD FQDN
- 来自基于浏览器的启动的 SSO 的 Workspace URL。

1. 如果您使用的是 Internet Explorer、Microsoft Edge 或 Google Chrome，请执行以下操作：

- a) 启动浏览器。
- b) 在客户端上打开本地组策略编辑器。

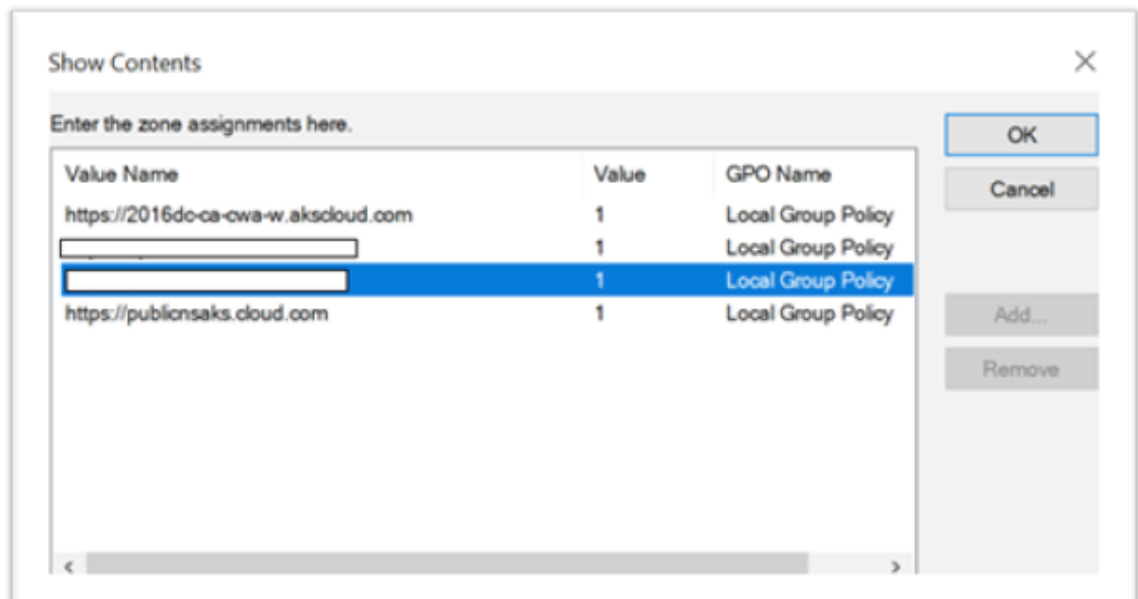

- a) 转到计算机配置 > **Windows** 组件 > **Internet Explorer** > **Internet** 控制面板 > 安全 页面。
- b) 打开“Site to zone Assignment”（站点到区域分配）列表，然后添加列出的所有 URL，值为一 (1)。
- c) (可选) 运行 `Gpupdate` 以应用策略。

2. 如果您使用的是 Mozilla Firefox 浏览器，请执行以下操作：

- a) 打开浏览器。

- b) 在搜索栏中键入 `about:config`。
- c) 接受风险并继续。
- d) 在搜索字段中，键入 **negotiate**。
- e) 从填充的数据列表中，验证 **network.negotiate-auth.trusted-uris** 是否设置为域值。

network.negotiate-auth.allow-proxies	true	🔍
network.negotiate-auth.delegation-uris		✎
network.negotiate-auth.gsslib		✎
network.negotiate-auth.trusted-uris	*.akscloud.com	✎
network.negotiate-auth.using-native-gsslib	true	🔍
security.ssl.require_safe_negotiation	false	🔍

这样就完成了客户端的配置。

3. 使用 Citrix Workspace 应用程序或浏览器登录到 Workspace。

这不得提示在加入了域的设备上输入用户名或密码。

Kerberos 故障排除

注意：

您必须是域管理员才能运行此验证步骤。

在命令提示符或 Windows PowerShell 中，运行以下命令以验证 SPN 用户的 Kerberos 票证验证：

```
KLIST get host/FQDN of AD
```

使用 Azure Active Directory 作为身份提供程序域直通到 Citrix Workspace

June 14, 2024

可以使用 Azure Active Directory (AAD) 作为身份提供程序来实现到 Citrix Workspace 的单点登录 (SSO)，其中包含已加入域的端点/VM、混合端点/VM 和注册了 Azure AD 的端点/VM。

使用此配置，您还可以使用 Windows Hello 通过注册了 AAD 的端点对 Citrix Workspace 进行单点登录。

- 可以使用 Windows Hello 向 Citrix Workspace 应用程序进行身份验证。
- 使用 Citrix Workspace 应用程序进行基于 FIDO2 的身份验证。
- 借助 AAD 从加入了 Microsoft AAD 的计算机 (AAD 作为 IdP) 和条件访问单点登录到 Citrix Workspace 应用程序。

要实现对虚拟应用程序和桌面的单点登录，您可以按如下所示部署 FAS 或配置 Citrix Workspace 应用程序。

注意：

只有在使用 Windows Hello 时，才能实现单点登录到 Citrix Workspace 资源。但是，在访问已发布的虚拟应用程序和桌面时，系统会提示您输入用户名和密码。要解决此提示问题，您可以将 FAS 和 SSO 部署到虚拟应用程序和桌面。

必备条件：

1. 将 Azure Active Directory 连接到 Citrix Cloud。有关详细信息，请参阅 Citrix Cloud 文档中的[将 Azure Active Directory 连接到 Citrix Cloud](#)。
2. 启用 Azure AD 身份验证以访问工作区。有关详细信息，请参阅 Citrix Cloud 文档中的[Enable Azure AD authentication for workspaces](#)（为工作区启用 Azure AD 身份验证）。

要实现对 Citrix Workspace 的单点登录，请执行以下操作：

1. 使用 includeSSON 配置 Citrix Workspace 应用程序。
2. 在 Citrix Cloud 中禁用 `prompt=login` 属性。
3. 使用 Azure Active Directory Connect 配置 Azure Active Directory 直通。

配置 Citrix Workspace 应用程序以支持 SSO

必备条件：

- Citrix Workspace 版本 2109 或更高版本。

注意：

如果您使用 FAS 进行 SSO，则不需要 Citrix Workspace 配置。

1. 从带选项 `includeSSON` 的管理命令行安装 Citrix Workspace 应用程序：
`CitrixWorkspaceApp.exe /includeSSON`
2. 从 Windows 客户端注销并登录以启动 SSON 服务器。
3. 单击计算机配置 > 管理模板 > **Citrix** 组件 > **Citrix Workspace** > 用户身份验证将 Citrix Workspace GPO 更改为允许本地用户名和密码。

注意：

这些策略可以通过 Active Directory 推送到客户端设备。仅当从 Web 浏览器访问 Citrix Workspace 时才需要执行此步骤。

4. 请根据屏幕截图启用该设置。

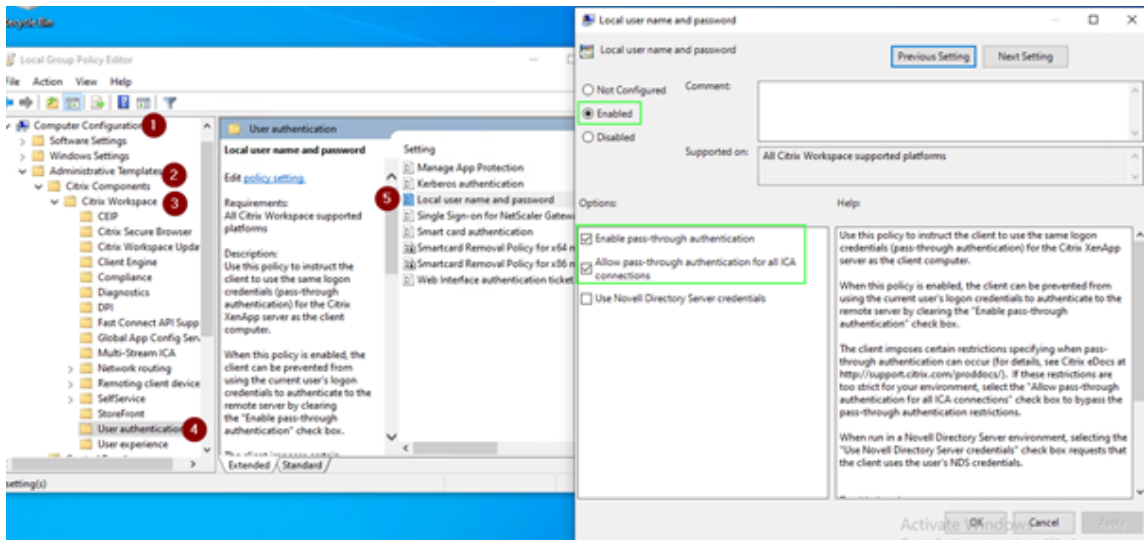

5. 通过 GPO 添加以下可信站点：

- <https://aadg.windows.net.nsatc.net>
- <https://autologon.microsoftazuread-ssso.com>
- <https://xxxtenantxxx.cloud.com>: Workspace URL

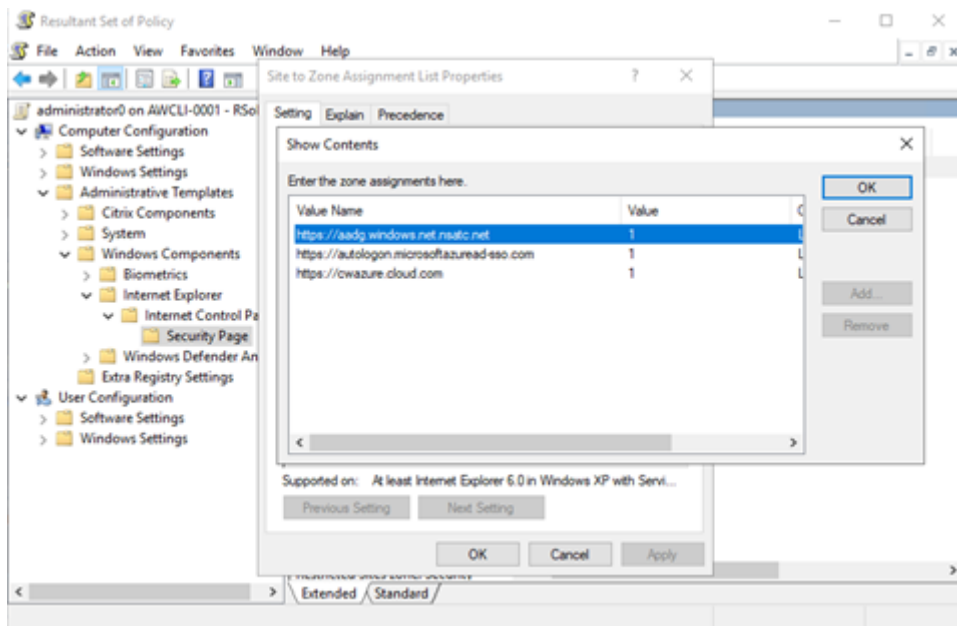

注意：

当 `Computer\HKEY_LOCAL_MACHINE\SOFTWARE\WOW6432Node\Citrix\Dazzle` 中的 `AllowSSOForEdgeWebview` 注册表设置为 `false` 时，AAD 的单个登录将处于禁用状态。

在 Citrix Cloud 中禁用 `prompt=login` 参数

默认情况下为 Citrix Workspace 启用了 `prompt=login`，即使用户选择保持登录状态或者设备已加入 Azure AD，也会强制进行身份验证。

可以在您的 Citrix 云帐户中禁用 `prompt=login`。导航到 `Workspace Configuration \ Customize \ Preferences - Federated Identity Provider Sessions` 并禁用该开关。

有关详细信息，请参阅知识中心文章 [CTX253779](#)。

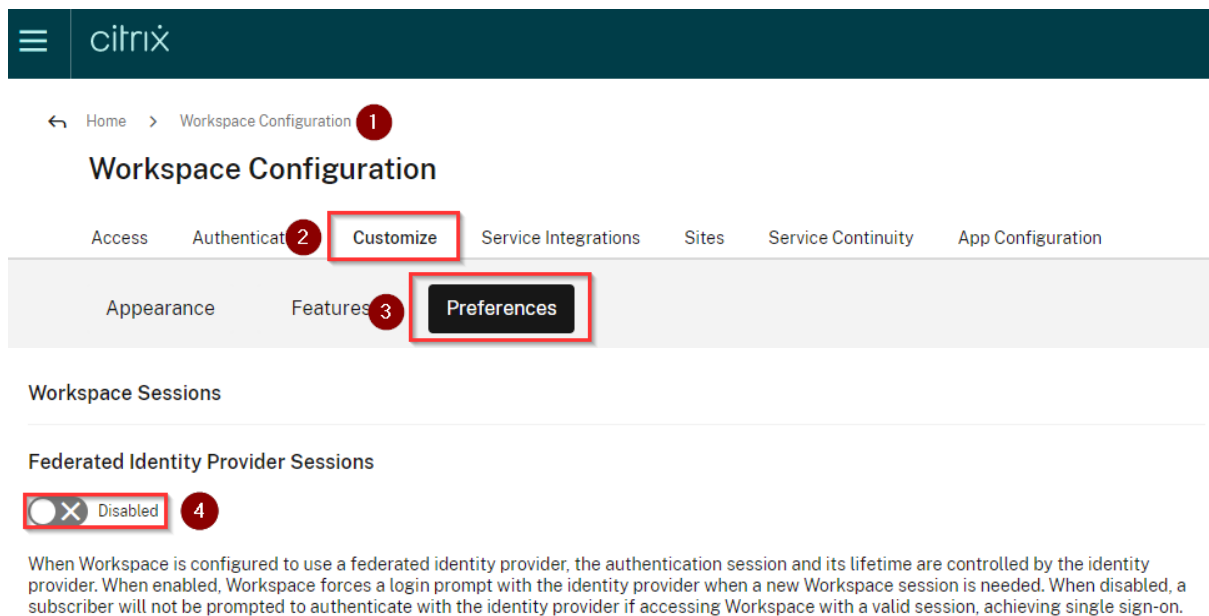

注意：

在已加入 AAD 或已加入混合 AAD 的设备上，如果 AAD 用作 Workspace 的 IdP，Citrix Workspace 应用程序不会提示输入凭据。用户可以使用工作帐户或学校帐户自动登录。

要允许用户使用其他帐户登录，请将以下注册表设置为 false。

在 `Computer\HKEY_LOCAL_MACHINE\SOFTWARE\WOW6432Node\Citrix\Dazzle` 或 `Computer\HKEY_CURRENT_USER\SOFTWARE\Citrix\Dazzle` 下创建并添加一个名为 **AllowSSOForEdgeWebview** 的注册表字符串 REG_SZ，并将其值设置为 False。或者，如果用户从 Citrix Workspace 应用程序注销，则用户可以在下次登录时使用其他帐户登录。

使用 Azure Active Directory Connect 配置 Azure Active Directory 直通

- 如果您是首次安装 Azure Active Directory Connect，请在 **User sign-in**（用户登录）页面上选择 **Pass-through Authentication**（直通身份验证）作为登录方法。有关详细信息，请参阅 Microsoft 文档中的 [Azure Active Directory Pass-through Authentication: Quickstart](#)（Azure Active Directory 直通身份验证：快速入门）。

- 如果 Microsoft Azure Active Directory Connect 存在：
 1. 选择 **Change user sign-in** (更改用户登录) 任务，然后单击 **Next** (下一步)。
 2. 选择 **Pass-through Authentication** (直通身份验证) 作为登录方法。

注意：

如果客户端设备已加入 Azure AD 或已加入混合 Azure AD，则可以跳过此步骤。如果设备已加入 AD，则使用 kerberos 身份验证进行域直通身份验证。

使用 Okta 作为身份提供程序域直通过 Citrix Workspace

June 14, 2024

可以使用 Okta 作为身份提供程序 (IdP) 实现对 Citrix Workspace 的单点登录。

必备条件：

- Citrix Cloud
 - Cloud Connector

注意：

如果您不熟悉 Citrix Cloud，请定义资源位置并配置连接器。建议至少在生产环境中部署两个 Cloud Connector。有关如何安装 Citrix Cloud Connector 的信息，请参阅 [Cloud Connector 安装](#)。

- Citrix Workspace
 - 联合身份验证服务 (可选)。有关详细信息，请参阅[使用 Citrix 联合身份验证服务对工作区启用单点登录](#)。
- Citrix DaaS (以前称为 Citrix Virtual Apps and Desktops 服务)
- 已加入 AD 域的 VDA 或已加入 AD 的物理设备
- Okta 租户
 - Okta IWA 代理 (集成 Windows 身份验证)
 - Okta 验证 (可以从应用商店下载 Okta 验证) (可选)
- Active Directory

1. 部署 Okta AD 代理：

- a) 在 Okta 管理门户中，单击 **Directory** (目录) > **Directory Integrations** (目录集成)。
- b) 单击 **Add Directory** (添加目录) > **Add Active Directory** (添加 Active Directory)。
- c) 请按照涵盖代理体系结构和安装要求的工作流查看安装要求。

- d) 单击 **Set Up Active Directory** (设置 Active Directory) 按钮, 然后单击 **Download Agent** (下载代理)。
- e) 按照 [Install the Okta Active Directory agent](#) (安装 Okta Active Directory 代理) 中提供的说明将 Okta AD 代理安装到 Windows 服务器上。

注意:

在安装代理之前, 请确保满足 [Active Directory integration prerequisites](#) (Active Directory 集成必备条件) 中提到的必备条件。

2. 设置集成 Windows 身份验证 (IWA):

- a) 在 Okta 管理员门户上, 单击 **Security** (安全), 然后单击 **Delegated Authentication** (委派身份验证)。
- b) 向下滚动到加载页面上的 **On-prem Desktop SSO** (本地桌面 SSO) 部分, 然后单击 **Download Agent** (下载代理)。
- c) 为 IWA 设置 **Routing Rules** (路由规则)。有关详细信息, 请参阅 [Configure Identity Provider routing rules](#) (配置身份提供程序路由规则)。

3. 启动 Okta 客户门户。

注意:

- 安装 Okta IWA 代理且状态为已启用时, 可以从已加入 Windows 域的设备登录。此配置还会跳过登录, 并将您定向到 IWA 登录页面并传递用户凭据。

- 有关如何解决任何问题的详细信息, 请参阅 [Install and configure the Okta IWA Web agent for Desktop single sign-on](#) (安装和配置用于桌面单点登录的 Okta IWA Web 代理)。

4. 通过登录 Citrix Cloud (<https://citrix.cloud.com>) 并启用 Okta 作为 IdP。有关信息, 请参阅 Citrix Tech Zone 文档中的 [Tech Insight: Authentication - Okta](#) (技术洞察: 身份验证 - Okta)。

注意:

可以从 Citrix Workspace 应用程序或浏览器登录, 两者均可根据 Tech Zone 文档提供直通体验。

5. 要实现对虚拟应用程序和桌面的单点登录, 您可以部署 FAS 或配置 Citrix Workspace 应用程序。

注意：

如果未部署 FAS，系统会提示您输入 AD 用户名和密码。有关详细信息，请参阅[使用 Citrix 联合身份验证服务对工作区启用单点登录](#)。

如果未使用 FAS，请[配置 Citrix Workspace 应用程序以支持 SSO](#)。

增强了单点登录的域直通（增强型 SSO）

June 14, 2024

以前，适用于 Windows 的 Citrix Workspace 应用程序仅支持 SSON 或域直通身份验证，以便使用户凭据单点登录到 Citrix Virtual Apps and Desktops 环境。这种身份验证使用户能够在其设备上对域进行身份验证并使用其虚拟应用程序和桌面，而无需再次重新进行身份验证。

这种使用户凭据进行域直通的方法有以下限制：

- 不支持使用新式验证方法（例如 Windows Hello 或 FIDO2）进行无密码身份验证。单点登录 (SSO) 需要一个名为联合身份验证服务 (FAS) 的附加组件。
- 安装或升级启用了 SSON 的 Citrix Workspace 应用程序需要重新启动设备。
- 需要在 Windows 11 计算机上启用多提供商路由器 (Multi Provider Router, MPR) 通知。
- 必须位于网络提供商订单列表的顶部。

在此版本中，Citrix Workspace 应用程序支持增强的域直通功能，这是一种新的 SSO 方法。它利用 Kerberos 身份验证而不是用户凭据，有助于克服前面提到的限制。现在，用户可以使用集成 Windows 身份验证登录 Citrix Virtual Apps and Desktops 和 StoreFront。

注意：

32 位 Windows 10 和 Windows Server 2016 不支持此功能。

系统要求

- Citrix Workspace 应用程序 2309 或更高版本
- Citrix Virtual Apps and Desktops 2308 或更高版本

支持的 VDA 操作系统版本

- 对于多会话：
 - Windows Server 2019
 - Windows Server 2022

- 对于单会话：
 - Windows 10 版本 22H2
 - Windows 11 版本 22H2

必备条件

- 客户端或端点必须连接到域。
- 需要 Active Directory 的直接路径。

StoreFront 和 DDC 设置

请使用以下设置设置域直通环境：

注意：

如果您已在环境中配置了域直通，则可以跳过此步骤。

1. 在 StoreFront 上配置 Citrix Workspace 应用程序时：
 - a) 打开 **StoreFront Studio**。
 - b) 转至应用商店 > 管理身份验证方法。
 - c) 启用域直通。

或者，

1. 通过浏览器使用 Citrix Workspace 应用程序时：
 - a) 打开 StoreFront。
 - b) 打开应用商店 > **Receiver for Web** 站点 > 管理身份验证方法。
 - c) 启用域直通。

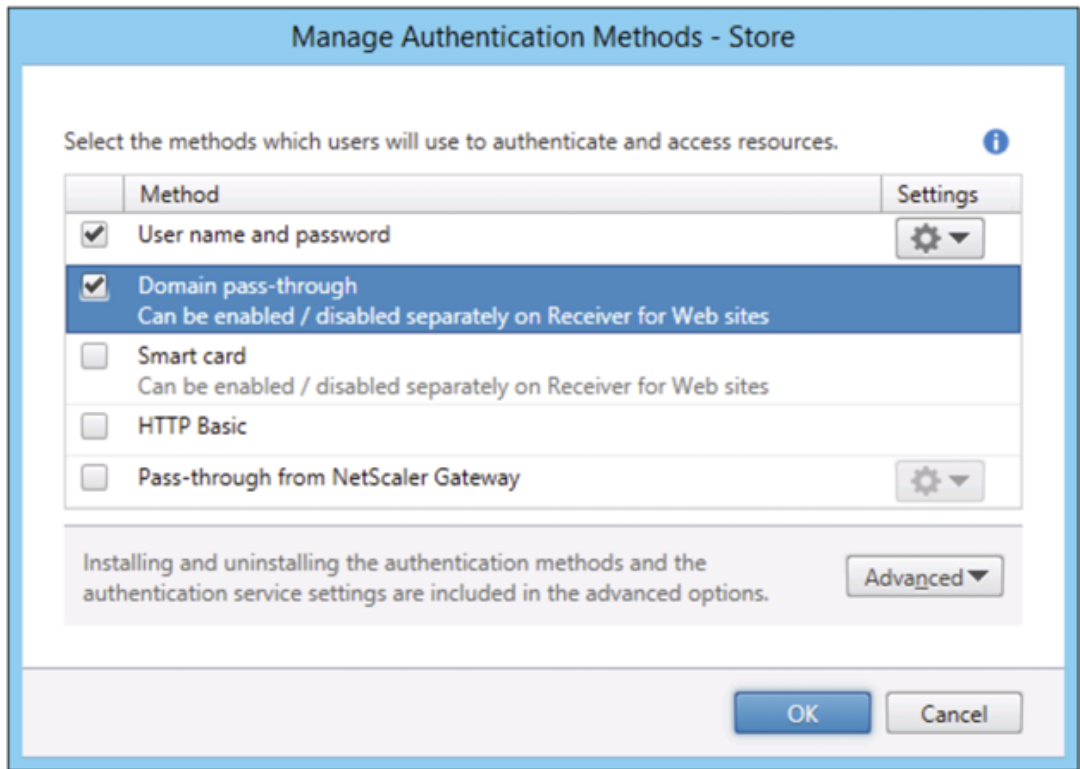

2. 在 DDC 上启用 **Enhanced domain passthrough for single sign on**（增强了单点登录的域直通功能）策略。

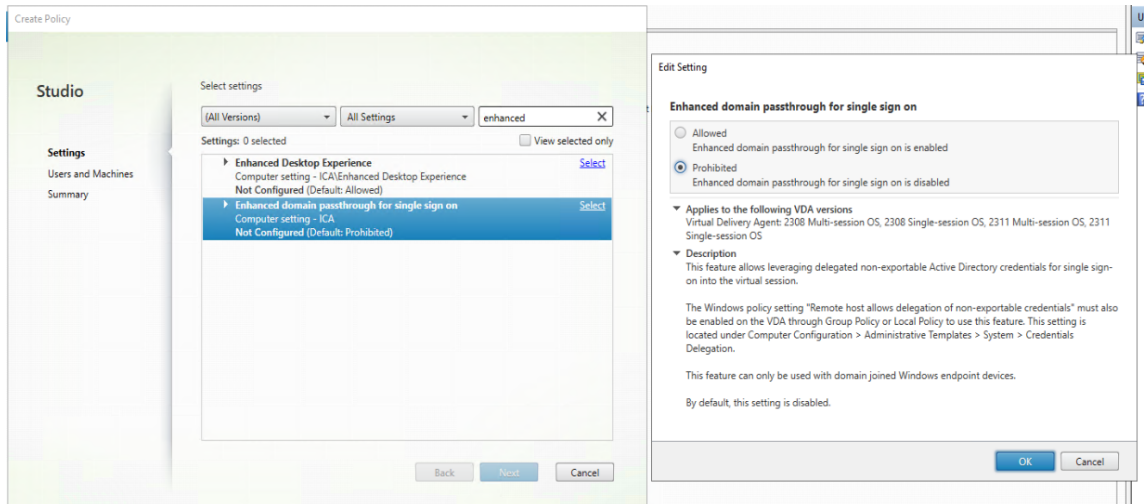

3. 单击确定。

VDA 设置

1. 导航到 VDA 上的计算机配置\管理模板\系统\凭据委派。

2. 在 VDA 上启用 **Remote host allows delegation of non-exportable credentials**（远程主机允许委派不可导出的凭据）Windows 策略。

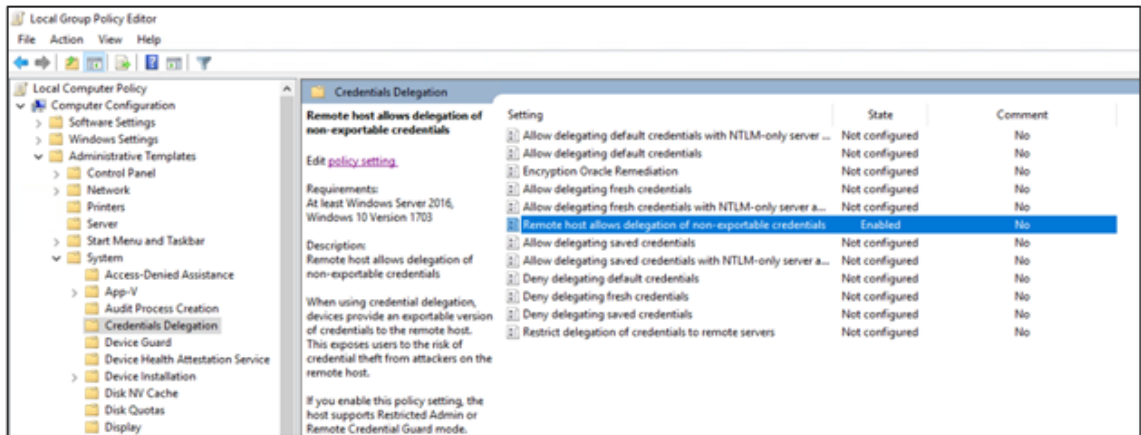

3. 重新启动 VDA 计算机。

客户端设置

1. 确保客户端计算机已加入域。
2. 确保客户端计算机为 64 位。
3. 打开组策略编辑器。
4. 导航到计算机配置\管理模板\Citrix 组件\Citrix Workspace\用户身份验证。
5. 配置 **Enhanced Domain passthrough for single sign-on**（增强了单点登录的域直通功能）组策略。

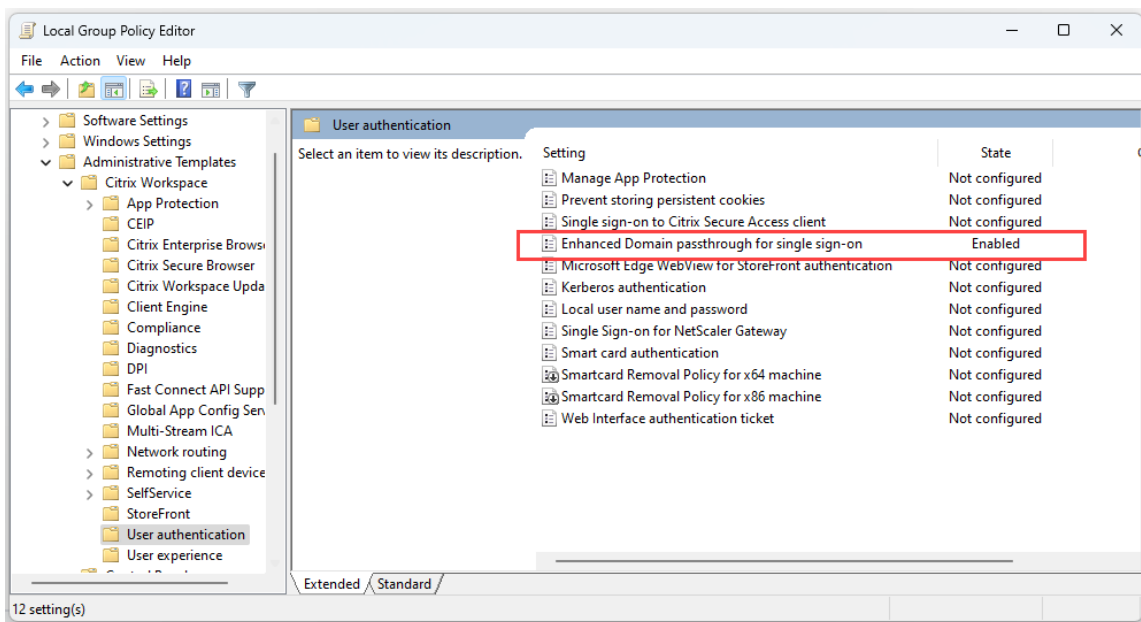

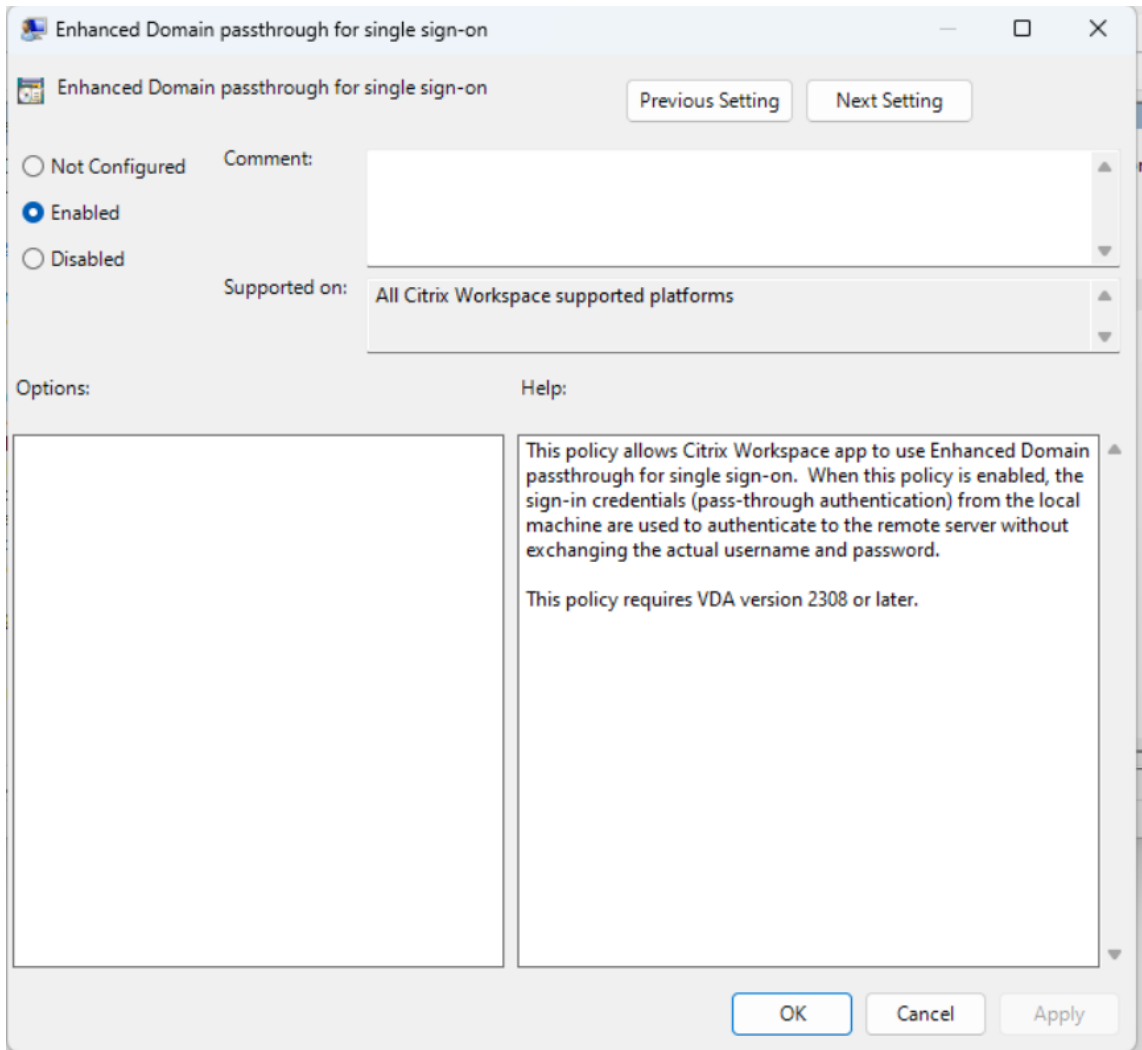

6. 修改客户端上的 **Internet** 选项设置。

注意：

如果您已在环境中配置了域直通，则可以跳过此步骤。

1. 使用 **Internet** 选项将 StoreFront 服务器添加到可信站点列表。要添加：

- a) 从控制面板 > 网络和 **Internet** 中打开 **Internet** 选项。
- b) 单击安全 > 本地 **Internet**，然后单击站点。此时将显示本地 **Intranet** 窗口。
- c) 单击高级选项卡。
- d) 添加使用恰当的 HTTP 或 HTTPS 协议的 StoreFront FQDN 的 URL。
- e) 单击关闭和确定。

2. 请按如下所示在 Internet Explorer 中修改用户身份验证设置：

- a) 从控制面板 > 网络和 **Internet** 中打开 **Internet** 选项。
- b) 单击安全选项卡 > 本地 **Intranet**。

- c) 单击自定义级别。此时将显示安全设置—本地 **Intranet** 区域窗口。
- d) 在用户身份验证窗格中，选择使用当前用户名和密码自动登录。

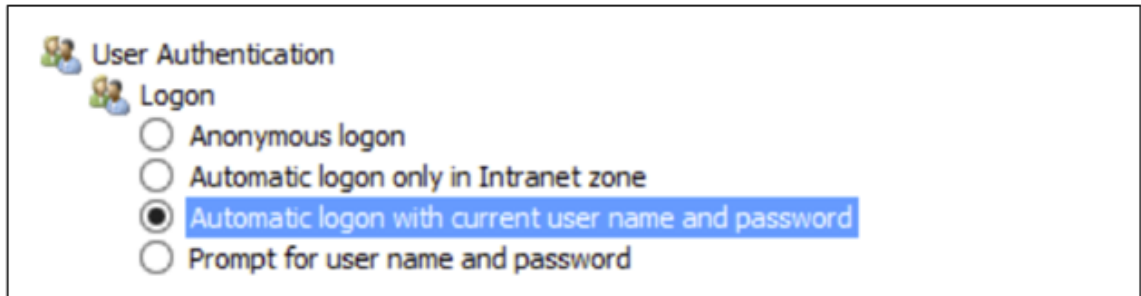

- 3. 单击确定。

HDX

November 16, 2023

本部分将介绍以下内容：

- [图形和显示](#)
- [优化的 Microsoft Teams](#)
- [HDX 传输](#)
- [浏览器内容重定向](#)
- [双向内容重定向](#)
- [ICA 设置参考](#)

图形和显示

June 14, 2024

多显示器支持

最多可以将八个显示器与适用于 Windows 的 Citrix Workspace 应用程序结合使用。

多显示器配置中的每个显示器各自具有制造商所设计的分辨率。在会话期间，显示器可以具有不同的分辨率和方向。

会话可以按照以下两种方式跨多个显示器进行：

- 全屏模式，会话中显示多个显示器，应用程序如同在本地一样显示到这些显示器中。

Citrix Virtual Apps and Desktops 和 **Citrix DaaS**：要跨任何一部分矩形排列的显示器显示 Desktop Viewer 窗口，请跨这些显示器的任意部分调整窗口的大小，然后单击最大化。

- 窗口模式，会话中显示单个显示器图像，应用程序不会显示到各个显示器中。

Citrix Virtual Apps and Desktops 和 **Citrix DaaS**：当同一分配（以前称为“桌面组”）中的任意桌面随后启动时，窗口设置会保留，该桌面会跨相同的显示器显示。如果显示器按矩形排列，则一台设备上可以显示多个虚拟桌面。如果虚拟应用程序和桌面会话使用设备上的主显示器，该显示器将成为会话中的主显示器。否则，会话中编号最小的显示器将成为主显示器。

要启用多显示器支持，请检查以下各项：

- 用户设备配置为支持多个显示器。
- 操作系统可以检测到每台显示器。在 Windows 平台上，要验证是否发生了此检测，请转到设置 > 系统并单击显示，然后确认每个显示器是否单独显示。
- 检测到显示器之后：
 - **Citrix Virtual Desktops**：使用 **Citrix** 计算机策略设置“显示内存限制”来配置图形内存限制。
 - **Citrix Virtual Apps**：根据您安装的 Citrix Virtual Apps 服务器版本：
 - * 使用 **Citrix** 计算机策略设置“显示内存限制”来配置图形内存限制。
 - * 在 Citrix Virtual Apps 服务器的 Citrix 管理控制台中，选择场，然后在任务窗格中选择：
 - 修改服务器属性 > 修改所有属性 > 服务器默认值 > **HDX Broadcast** > 显示或
 - 修改服务器属性 > 修改所有属性 > 服务器默认值 > **ICA** > 显示) 和
 - * 设置用于每个会话的图形的最大内存。

检查设置是否足够大（以 KB 为单位），以提供足够的图形内存。如果设置的值不够大，适合指定大小的已发布应用程序会限制在一部分显示器内。

在双监视器上使用 **Citrix Virtual Desktops**：

1. 选择 Desktop Viewer 并单击下箭头。
2. 选择窗口。
3. 在两个显示器之间拖动 Citrix Virtual Desktops 屏幕。确保每个显示器中大约显示一半屏幕。
4. 在 Citrix Virtual Desktop 工具栏中，选择全屏。

屏幕现在将扩展到两个监视器。

有关为 Citrix Virtual Apps and Desktops 和 Citrix DaaS 计算会话的图形内存要求，请参阅知识中心文章 [CTX115637](#)。

硬件解码

使用 Citrix Workspace 应用程序（以及 HDX Engine 14.4）时，只要在客户端可用，即可使用 GPU 进行 H.264 解码。用于 GPU 解码的 API 层为 DirectX 视频加速。

要使用 **Citrix Workspace** 应用程序组策略对象管理模板启用硬件解码，请执行以下操作：

1. 通过运行 `gpedit.msc` 打开 Citrix Workspace 应用程序组策略对象管理模板。
2. 在计算机配置节点下，转至管理模板 > **Citrix Workspace** > 用户体验。
3. 选择图形硬件加速。
4. 选择已启用，然后单击应用和确定。

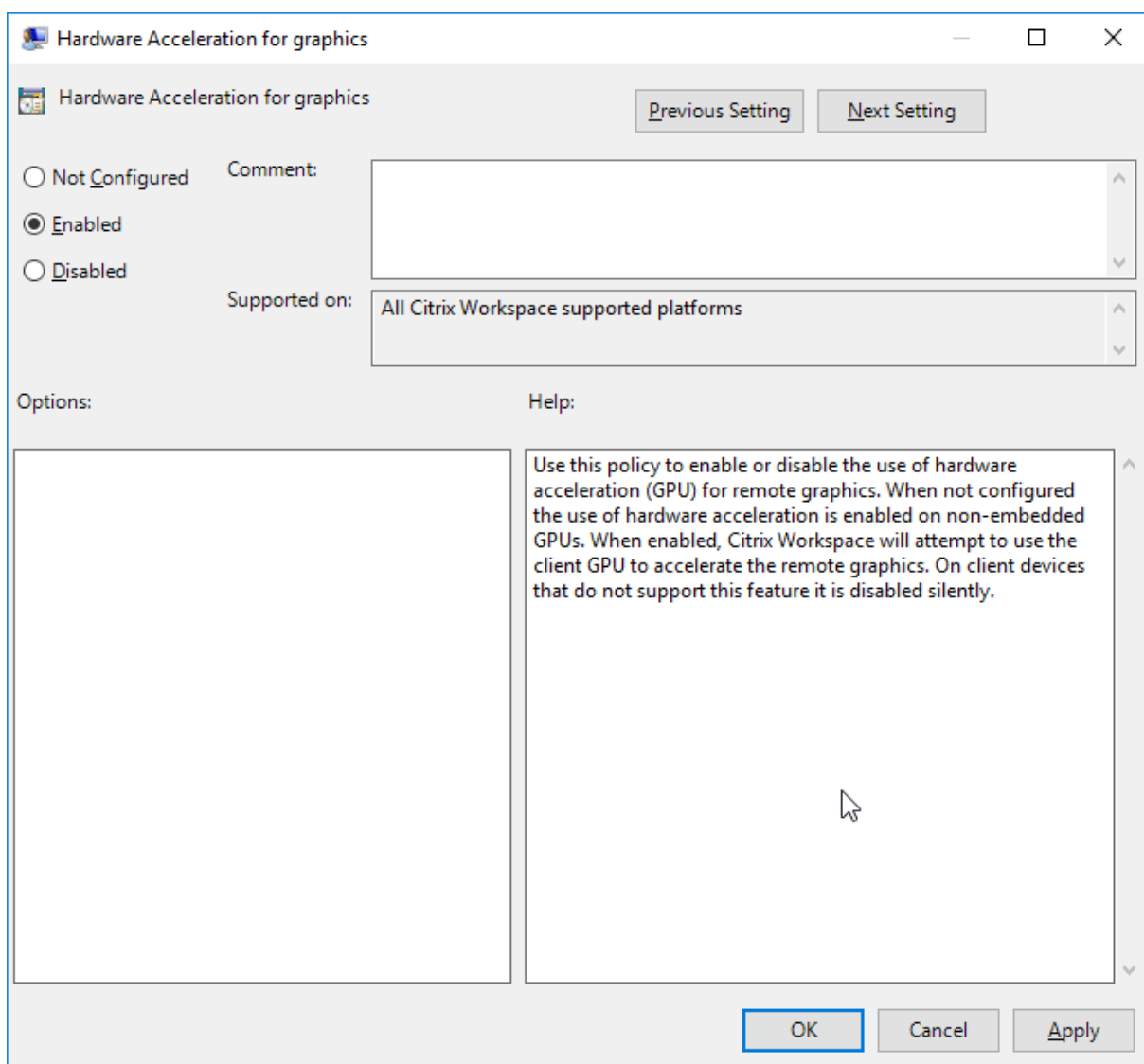

要验证是否为活动的 ICA 会话设置了策略以及是否使用了硬件加速，请检查以下注册表项：

注册表路径：`HKEY_CURRENT_USER\SOFTWARE\Citrix\ICA Client\CEIP\Data\GfxRender`。

提示

Graphics_GfxRender_Decoder 和 **Graphics_GfxRender_Renderer** 的值必须为 2。如果值为 1，则表示正在使用基于 CPU 的解码。

使用硬件解码功能时，请注意以下限制：

- 如果客户端配备了两个 GPU，并且其中一个显示器在第二个 GPU 上处于活动状态，则将使用 CPU 解码。
- 连接到 Windows Server 2008 R2 上运行的 Citrix Virtual Apps 服务器时，请不要在用户的 Windows 设备上使用硬件解码。如果启用此功能，则会出现突出显示文本时性能低下等问题以及屏幕闪烁问题。

虚拟显示布局

此功能允许您定义应用到远程桌面的虚拟监视器布局。还可以在远程桌面上将一台客户端显示器拆分为最多八台显示器。可以在 Desktop Viewer 中的显示器布局选项卡中配置虚拟显示器。在虚拟显示器中，您可以绘制水平线或垂直线以将屏幕分隔为多个虚拟显示器。根据客户端显示器分辨率的指定百分比来分隔屏幕。

您可以为将用于 DPI 缩放或 DPI 匹配的虚拟显示器设置 DPI。应用虚拟显示器布局后，请调整其大小或重新连接会话。

此配置仅适用于全屏、单显示器桌面会话，并且不影响任何已发布的应用程序。此配置适用于与此客户端进行的所有后续连接。

自适用于 Windows 的 Citrix Workspace 应用程序 2106 起，全屏、多显示器桌面会话也支持虚拟显示布局。默认情况下，虚拟显示布局处于启用状态。在多显示器场景中，如果虚拟显示器的总数不超过八个虚拟显示器，相同的虚拟显示布局将应用到所有会话显示器。如果超过此限制，虚拟显示布局将被忽略，不应用到任何会话显示器。

可以通过设置以下注册表项禁用多显示器增强功能：

- `HKEY_CURRENT_USER\Software\Citrix\XenDesktop\DesktopViewer`

名称：**SplitAllMonitors**

类型：DWORD

值：

1 - 已启用

0 - 已禁用

DPI 缩放

Citrix Workspace 应用程序具有 DPI 感知功能，支持将 Windows 客户端上的显示分辨率和 DPI 缩放比例设置与虚拟应用程序和桌面会话进行匹配。

DPI 缩放比例主要用于大尺寸、高分辨率显示器，以能够舒适地查看的尺寸显示应用程序、文本、图像和其他图形元素。

默认情况下，此功能处于启用状态，它是所有用例的推荐设置。但是，如有必要，管理员仍然可以使用组策略对象 (GPO) 管理模板（每计算机配置）配置 DPI 缩放。

要使用 GPO 管理模板配置 DPI 缩放，请执行以下缩放：

要使用 **GPO** 管理模板配置 **DPI** 缩放，请执行以下缩放：

1. 通过运行 `gpedit.msc` 打开 Citrix Workspace 应用程序组策略对象管理模板。
2. 在计算机配置节点下，转至管理模板 > **Citrix** 组件 > **Citrix Workspace** > **DPI**
3. 选择高 **DPI** 策略。

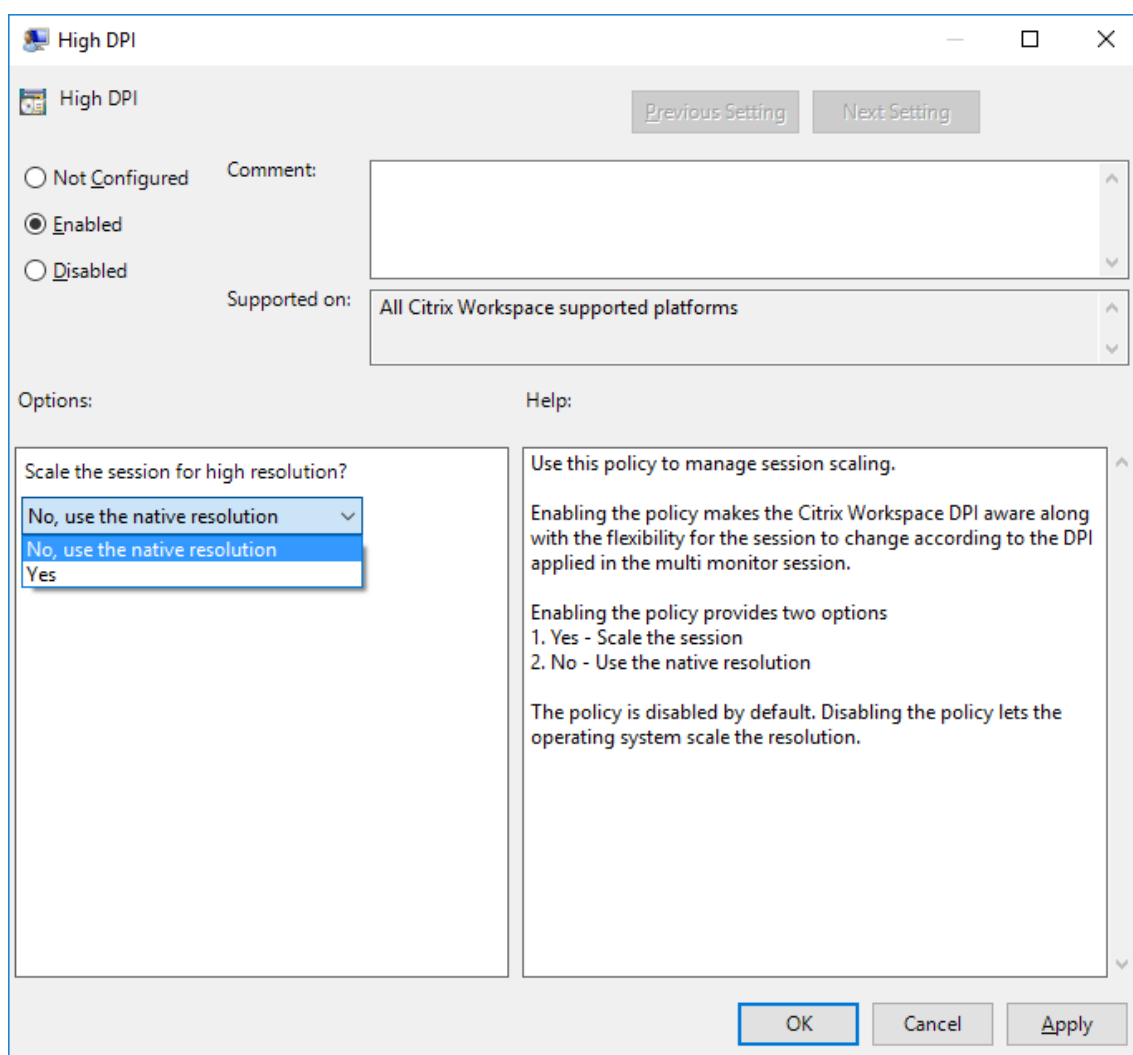

4. 选择以下选项之一：
 - a) 是 - 指示在会话中应用高 DPI。
 - b) 否，使用本机分辨率 - 表示由操作系统设置分辨率。
5. 单击应用和确定。

6. 在命令行中，运行 `gpupdate /force` 命令以应用所做的更改。

使用图形用户界面配置 **DPI** 缩放：

1. 右键单击通知区域中的 Citrix Workspace 应用程序图标。
2. 选择高级首选项并单击高 **DPI** 设置。
3. 选择以下选项之一：
 - a) 是 - 指示在会话中应用高 DPI。
 - b) 否，使用本机分辨率 - 指示 Citrix Workspace 应用程序检测 VDA 上的 DPI 并进行应用。
 - c) 允许操作系统缩放分辨率 - 默认情况下，此选项处于选中状态。这样，由 Windows 处理 DPI 缩放。此选项还意味着“将高 DPI”策略设置为“禁用”。
4. 单击保存。
5. 重新启动 Citrix Workspace 应用程序会话以使所做的更改生效。

注意：

其他注意事项：

- DPI 匹配需要 Citrix Virtual Apps and Desktops 版本 1912 LTSR 或更高版本。
- 在大多数情况下，建议使用否，使用本机分辨率（DPI 匹配）设置。
- 默认设置允许操作系统缩放分辨率会禁用 Citrix Workspace 应用程序上的 DPI 感知。当 Windows 客户端 DPI 缩放比例设置为 100% 以外的任何值时，此模式都可能会导致图形模糊。此模式不支持具有不同 DPI 缩放比例的多台显示器。
- 是选项会导致 Citrix Workspace 应用程序向上缩放会话窗口以匹配在 Windows 客户端上配置的 DPI 缩放比例。这是旧版功能，建议仅在客户端需要将 DPI 缩放到 100% 以上时连接到旧版 XenApp 和 XenDesktop 环境时使用。此模式可能会导致图形模糊。

有关对 DPI 缩放问题进行故障排除的信息，请参阅知识中心文章 [CTX230017](#)。

自动选择视频编解码器

自 2311.1 版本起，适用于 Windows 的 Citrix Workspace 应用程序现在会自动检测要使用的最佳视频编解码器。在安装适用于 Windows 的 Citrix Workspace 应用程序过程中，将评估端点的解码功能。根据此信息，适用于 Windows 的 Citrix Workspace 应用程序会在会话启动时选择与 VDA 一起使用的最佳编解码器。视频编解码器的评估顺序如下所示：

1. AV1
2. H.265
3. H.264

使用视频编解码器进行压缩策略设置为以下选项之一时，此功能可用：

- 偏好时使用

- 针对整个屏幕
- 针对主动变化的区域

有关使用视频编解码器进行压缩策略的详细信息，请参阅[使用视频编解码器进行压缩](#)。

自动选择仅适用于这些编解码器的 YUV 4:2:0 变体。YUV 4:2:0 使用较少的带宽，降低了质量。如果将视觉质量策略设置为无损构建或始终无损，并且允许视觉无损策略设置为已启用，则会禁用视频编解码器的自动选择，改为使用 YUV 4:4:4 H.264 或 H.265。

有关这些策略的详细信息，请参阅以下内容：

- [视觉质量](#)
- [允许视觉无损压缩](#)

注意：

YUV 4:2:0 是一种色度子采样，是一种颜色压缩技术，可降低总带宽消耗量。

连接到资源时，Citrix Workspace 应用程序会测试端点解码 H.265 和 AV1 并将这些功能保存在注册表中的能力。之后，Citrix Workspace 应用程序会自动选择要使用的最佳视频编解码器，并与 VDA 协商此编解码器。如果 VDA 和客户端都可以使用 H.265 和 AV1，则将选择 AV1 作为视频编解码器。如果 AV1 在 VDA 或客户端上都不可用，则将选择 H.265。如果两者都无法使用 H.265，会话将使用 H.264 作为视频编解码器。

默认情况下启用此功能。

要禁用视频编解码器的自动选择功能，请按如下所示设置 **DisableDecoderCaps**：

1. 在“运行”命令中使用 `regedit` 打开注册表编辑器。
2. 导航到 `HKEY_LOCAL_MACHINE\Software\WOW6432Node\Policies\Citrix\ICA Client\Graphics Engine`。
或者，
导航到 `HKEY_CURRENT_USER\Software\Policies\Citrix\ICA Client\Graphics Engine`
3. 创建一个名为 **DisableDecoderCaps** 的 DWORD 项并将该项的值设置为 1。

如果在 HKEY_LOCAL_MACHINE 或 HKEY_CURRENT_USER 中将 **DisableDecoderCaps** 的值设置为 1，则不使用视频编解码器的自动选择功能。

H.265 视频编码

Citrix Workspace 应用程序支持使用 H.265 视频编解码器进行远程图形和视频的硬件加速。必须在 VDA 和 Citrix Workspace 应用程序中支持并启用 H.265 视频编解码器。如果端点上的 GPU 不支持使用 DXVA 接口进行 H.265 解码，“图形的 H.265 解码”策略设置将被忽略，会话将回退到 H.264 视频编解码器。

必备条件：

1. VDA 7.16 及更高版本。
2. 在 VDA 上启用针对 **3D** 图形工作负载优化策略。
3. 在 VDA 上启用使用视频编解码器的硬件编码策略。

支持 H.265 解码的客户端 GPU:

- NVIDIA Pascal 一代 GPU 或更新版本
- Intel 第 6 代 GPU 或更高版本
- AMD 一代 GCN3 或更高版本

注意:

此功能有更多 VDA 要求, 例如:

- NVIDIA Maxwell 一代 GPU 或更高版本
- Intel 第 6 代 GPU 或更高版本
- AMD Raven 一代 GPU 或更高版本

自 Citrix Workspace 应用程序 2311.1 起, 随着自动选择视频编解码器功能的引入, 此功能将自动启用。

通过使用客户端注册表项 **EnableH265** 显式控制 H.265 解码可以更改此行为。

使用注册表编辑器配置 **H.265** 视频编码:

在 32 位操作系统上未加入域的网络中启用 H.265 视频编码:

1. 在“运行”命令中使用 `regedit` 打开注册表编辑器。
2. 导航到 `HKEY_LOCAL_MACHINE\SOFTWARE\Policies\Citrix\ICA Client\Graphics Engine`。
3. 创建一个名为 **EnableH265** 的 DWORD 项并将该项的值设置为 1。

在 64 位操作系统上未加入域的网络中启用 H.265 视频编码:

1. 在“运行”命令中使用 `regedit` 打开注册表编辑器。
2. 导航到 `HKEY_LOCAL_MACHINE\SOFTWARE\Wow6432Node\Policies\Citrix\ICA Client\Graphics Engine`。
3. 创建一个名为 **EnableH265** 的 DWORD 项并将该项的值设置为 1。
4. 重新启动会话以使更改生效。

EnableH265 的存在会禁用自动检测。将 **EnableH265** 设置为 0 将禁用 H.265 解码。因此, 即使在 VDA 上配置了 H.265 视频编解码器, 该会话也不会使用。

将 **EnableH265** 设置为 1 时, 适用于 Windows 的 Citrix Workspace 应用程序将尝试使用 H.265 解码。如果 H.265 解码失败, 客户端和服务端将回退到 H.264 编码。

也可以使用 Citrix 组策略对象 (GPO) 管理模板将 Citrix Workspace 应用程序配置为使用 H.265 视频编码, 从而启用 H.265 的使用:

1. 通过运行 `gpedit.msc` 打开 Citrix Workspace 应用程序组策略对象管理模板。
2. 在“计算机配置”节点下，转至管理模板 >> 用户体验。
3. 选择图形的 H265 解码策略。
4. 选择已启用。
5. 单击应用，然后单击确定。
6. 重新启动会话以使更改生效。

注意：

- 如果在 Citrix Workspace 应用程序组策略对象管理模板中禁用了“图形硬件加速”策略，“图形的 H265 解码”策略设置将被忽略。然后，该功能将无法应用，并且回退到使用 H.264 视频编解码器。
- 图形状态指示器和 Citrix HDX 显示器可用于验证视频编解码器的使用情况。

AV1

Citrix Workspace 应用程序支持使用 AV1 视频编解码器进行远程图形和视频的硬件加速。VDA 和 Citrix Workspace 应用程序必须支持并启用 AV1 视频编解码器。

AV1 的必备条件如下：

- VDA 2308 或更高版本。
- 适用于 Windows 的 Citrix Workspace 应用程序 2305 或更高版本
- (根据默认值) 在 VDA 上启用使用视频编解码器的硬件编码策略。
- 适用于 Windows 的 Citrix Workspace 应用程序对 AV1 有以下客户端硬件要求：
 - NVIDIA Ampere 或更高版本
 - Intel 第 11 代/Arc 或更高版本
 - AMD Radeon RX 6000/Radeon Pro W6000 系列 (RDNA2) 或更高版本

注意：

AV1 有更多 VDA 要求，例如：

- NVIDIA Lovelace 一代 GPU 或更高版本 (例如 L4/L40)
- Intel Arc 一代 GPU 或更高版本

自 Citrix Workspace 应用程序 2311.1 起，随着自动选择视频编解码器功能的引入，此功能将自动启用。

通过使用客户端注册表项 **EnableAV1** 显式控制 AV1 解码可以更改此行为。

使用注册表编辑器配置 **AV1** 视频编码：

在 32 位操作系统上未加入域的网络中启用 AV1 视频编码：

1. 在“运行”命令中使用 `regedit` 打开注册表编辑器。

2. 导航到 `HKEY_LOCAL_MACHINE\SOFTWARE\Policies\Citrix\ICA Client\Graphics Engine`。
3. 创建一个名为 **EnableAV1** 的 DWORD 项并将该项的值设置为 1。
4. 重新启动会话以使更改生效。

在 64 位操作系统上未加入域的网络中启用 AV1 视频编码：

1. 在“运行”命令中使用 `regedit` 打开注册表编辑器。
2. 导航到 `HKEY_LOCAL_MACHINE\SOFTWARE\Wow6432Node\Policies\Citrix\ICA Client\Graphics Engine`。
3. 创建一个名为 **EnableAV1** 的 DWORD 项并将该项的值设置为 1。
4. 重新启动会话以使更改生效。

EnableAV1 的存在会禁用自动检测。将 **EnableAV1** 设置为 0 会禁用 AV1 解码，因此，会话不使用 AV1 视频编解码器。

将 **EnableAV1** 设置为 1 时，适用于 Windows 的 Citrix Workspace 应用程序将尝试使用 AV1 解码。如果 AV1 解码失败，客户端和服务器将回退到 H.264 编码。

注意：

如果在 Citrix Workspace 应用程序组策略对象管理模板中禁用了“图形硬件加速”策略，“图形的 AV1 解码”策略设置将被忽略。然后，该功能将无法应用，并且回退到使用 H.264 视频编解码器。

图形状态指示器和 Citrix HDX 显示器可用于验证视频编解码器的使用情况。

优化的 Microsoft Teams

June 14, 2024

安装 Microsoft Teams VDI 插件

Microsoft Teams VDI 插件是 Microsoft Teams 即将推出的新 VDI 解决方案。有关详细信息，请参阅 [Microsoft 文档](#)。

采用 VDI 1.0 优化的 Microsoft Teams（新版或经典版）和采用 VDI 2.0 优化的 Microsoft Teams（新版）之间的区别如下：

采用 VDI 1.0 优化的 Microsoft Teams (新版或经典版)

此版本表明 Microsoft Teams 已通过 Citrix HDX 优化进行了优化，这是 Microsoft 与 Citrix 的组合解决方案。在这种情况下，端点上负责处理卸载的媒体的媒体引擎 (HdxRtcEngine) 嵌入在 Citrix Workspace 应用程序中，安装 Citrix Workspace 应用程序也会自动安装媒体引擎。

采用 VDI 2.0 优化的 Microsoft Teams (新版)

此版本表明，Microsoft Teams 将通过 VDI 2.0 优化进行优化，这是一种利用 Citrix 虚拟通道 SDK 构建的纯 Microsoft 解决方案。Microsoft 方面尚未普遍提供此解决方案。但是，由于这种优化需要在端点上安装新引擎 (VDI 2.0) 来负责处理卸载的媒体，因此，Citrix 提供了一种部署 Microsoft Teams 插件的简便方法。安装后，此插件将在 Microsoft 正式提供 VDI 2.0 引擎时下载该引擎。

安装 Citrix Workspace 应用程序过程中，您可以使用用户界面或命令行安装 Microsoft Teams VDI 插件。

注意：

有关与 VDI 的版本兼容性和配置详细信息，请参阅 [Microsoft Teams 2.1 supported for VDI/DaaS](#) (VDI/DaaS 支持 Microsoft Teams 2.1) 和 [New Teams VDI requirements](#) (新 Teams VDI 要求)。

使用用户界面

1. 在加载项页面上，选中安装 **Microsoft Teams VDI** 插件复选框，然后单击安装。
2. 同意弹出的用户协议，然后继续安装 Citrix Workspace 应用程序。

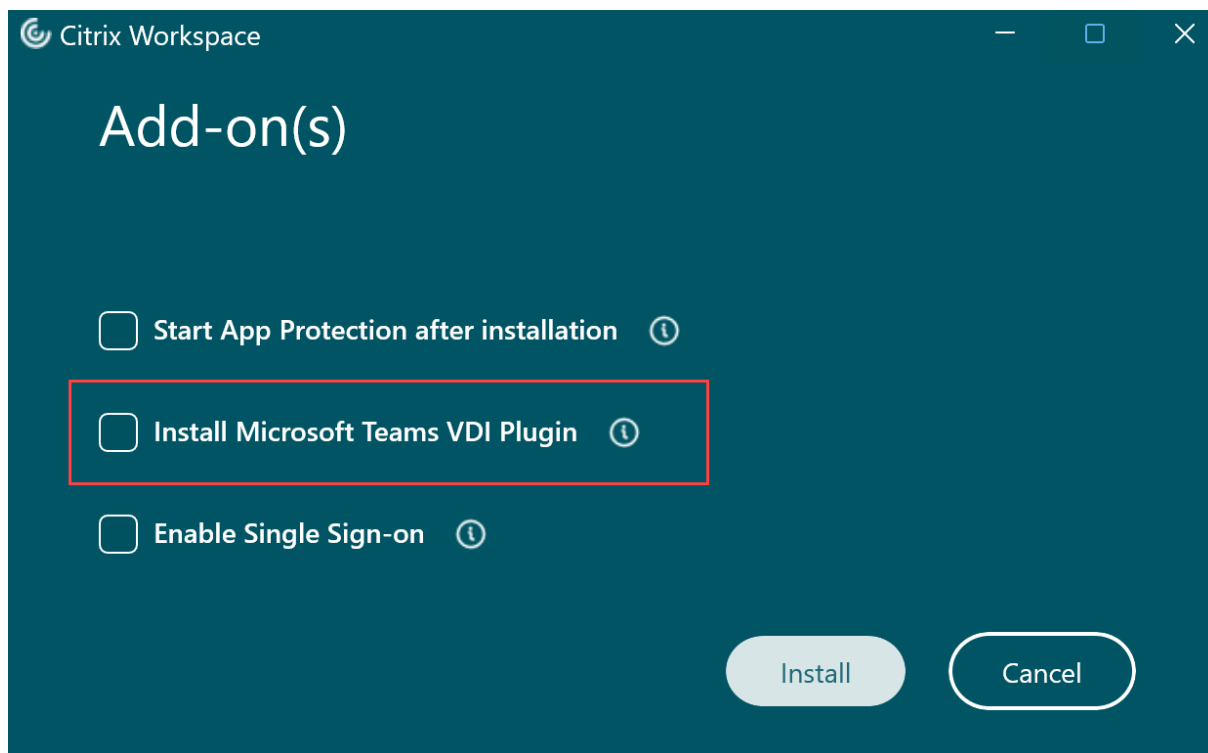

使用命令行

使用命令行开关 `/installMSTeamsPlugin`。

例如: `CitrixWorkspaceApp.exe /installMSTeamsPlugin`

添加了对在经过优化的 **Microsoft Teams** 中播放短音的支持

之前, 启用辅助铃声功能后, 会反复播放哔哔声或通知等短音。例如, 重复播放访客加入 Microsoft Teams 会议时播放的声音。唯一的解决方法是退出并重新启动 Microsoft Teams。此问题导致最终用户体验不佳。

自 2307 版本起, Citrix Workspace 应用程序支持根据需要播放短音。此支持还启用了辅助铃声功能。

必备条件:

更新到最新版本的 Microsoft Teams。

改善了优化的 **Microsoft Teams** 视频会议通话体验

自 Citrix Workspace 应用程序 2305 版本起, 默认情况下, 对优化的 Microsoft Teams 视频会议通话启用联播支持。有了这种支持, 通过调整到适当的分辨率以便为所有呼叫者提供最佳通话体验, 可以改善跨不同端点的视频会议通话的质量和体验。

通过这种改进的体验, 每个用户都可以提供分辨率不同 (例如 720p、360p 等) 的多个视频流, 具体取决于多种因素, 包括端点能力、网络条件等。接收端点随后会请求其能够处理的最大质量分辨率, 从而为所有用户提供最佳视频体验。

使用 **HDX** 进行的 **Microsoft Teams** 优化的背景模糊和效果

适用于 Windows 的 Citrix Workspace 应用程序现在支持使用 HDX 进行的 Microsoft Teams 优化中的背景模糊和效果。

您可以模糊背景或者使用自定义图像替换背景, 并通过帮助对话专注于轮廓 (身体和面部) 来避免意外干扰。该功能可用于 P2P 或电话会议。

自适用于 Windows 的 Citrix Workspace 应用程序版本 2311.1 起, 您可以为背景模糊和效果选择以下选项:

- 无背景效果
- 选择 “背景模糊”
- 选择 “背景图像”

注意:

此功能现在已与 Microsoft Teams UI/按钮集成。多窗口支持是要求 VDA 更新到 2112 或更高版本的必备条件。有关详细信息, 请参阅多窗口会议和聊天。

限制：

- 不支持用户定义的背景替换。
- 背景效果不会在会话之间持续存在。当您关闭并重新启动 Microsoft Teams 或重新连接 VDA 时，背景效果将重置为关闭。
- 重新连接 ICA 会话后，效果将关闭。但是，Microsoft Teams 用户界面显示一个对勾，指示之前的效果仍处于启用状态。Citrix 和 Microsoft 正在共同努力解决此问题。
- 更换背景图像时，设备必须连接到 Internet。

注意：

此功能仅在 Microsoft Teams 推出将来的更新后可用。Microsoft 推出此更新时，请查看 [CTX253754](#) 和 [Microsoft 365 Public roadmap](#) (Microsoft 365 公开路线图) 以获取文档更新和公告。

声学回声消除

可以禁用 `HdxRtcEngine.exe` 中的回声消除功能，以解决音频性能问题或与具有内置 AEC 功能的外围设备的兼容性。

导航到注册表路径 `HKEY_CURRENT_USER\SOFTWARE\Citrix\HDXMediaStream` 并创建以下注册表项：

名称：EnableAEC

类型：REG_DWORD

数据：0

(0 表示禁用 AEC。1 表示启用 AEC。如果 `Regkey` 不存在，HdxRtcEngine 中的默认行为为启用 AEC，而无论外围设备的硬件功能如何。)

Microsoft Teams 优化的增强功能

- 自适用于 Windows 的 Citrix Workspace 应用程序 2209 起：
 - 用于优化的 Microsoft Teams 的 WebRTC 版本已升级到版本 M98。
- 自适用于 Windows 的 Citrix Workspace 应用程序 2302 起：
 - 更新了优化后的 **Microsoft Teams** 的音频设备选择行为 - 当您更改端点上的声音设置中的默认音频设备时，Citrix VDI 中经过优化的 Microsoft Teams 会更改当前的音频设备选择以匹配端点默认值。
但是，如果您在 Microsoft Teams 中明确选择了设备，您的选择将优先，并且不遵循端点默认值。在清除 Microsoft Teams 缓存之前，您的选择持续不变。

有关已达到生命周期已结束 (EOL) 状态的版本中包含的功能的信息，请参阅 [旧版文档](#)。

HDX 传输

June 14, 2024

HDX 自适应吞吐量

HDX 自适应吞吐量可通过调整输出缓冲区智能地调整 ICA 会话的高峰吞吐量。输出缓冲区的数量最初设置为较高的值。这一较高的值允许更快更高效地将数据传输到客户端，尤其是在高延迟网络中。

提供更好的交互性、更快的文件传输、更流畅的视频播放、更高的帧速率和分辨率，可提升用户体验。

将持续测量会话交互性以确定 ICA 会话中的数据流是否会对交互性产生不利影响。如果出现这种情况，吞吐量将减少，以降低大量数据流对会话产生的影响并允许恢复交互性。

只有适用于 Windows 的 Citrix Workspace 应用程序 1811 及更高版本才支持此功能。

重要：

HDX 自适应吞吐量通过将此机制从客户端移到 VDA 改变了输出缓冲区。因此，按照知识中心文章 [CTX125027](#) 中所述在客户端上调整输出缓冲区数量将不起作用。

自适应传输

自适应传输是 Citrix Virtual Apps and Desktops 和 Citrix DaaS 中的一种机制，允许您使用 Enlightened Data Transport (EDT) 作为 ICA 连接的传输协议的功能。有关详细信息，请参阅 Citrix Virtual Apps and Desktops 文档中的 [自适应传输](#) 部分。

音频的丢失容忍模式

自 2311.1 版本起，Citrix Workspace 应用程序使用丢失容忍模式进行音频重定向。当用户通过高延迟和高数据包丢失率的网络进行连接时，此功能改进了实时流技术推送的用户体验。

您需要使用 VDA 版本 2311 或更高版本。默认情况下，适用于 Windows 的 Citrix Workspace 应用程序中启用了此功能。但是，它在 VDA 上处于禁用状态。

要启用音频的丢失容忍模式，请配置以下注册表值并重新启动计算机。

对于多会话 **VDA**：

- 注册表项：HKEY_LOCAL_MACHINE\SOFTWARE\WOW6432Node\Citrix\Audio
- 值名称：EdtUnreliableAllowed
- 值类型：DWORD
- 值数据：1

对于工作站 **VDA**:

- 注册表项: HKEY_LOCAL_MACHINE\SOFTWARE\Citrix\Audio
- 值名称: EdtUnreliableAllowed
- 值类型: DWORD
- 值数据: 1

浏览器内容重定向

June 14, 2024

浏览器内容重定向会阻止在 VDA 端呈现允许列表中的 Web 页面。此功能会使用 Citrix Workspace 应用程序在客户端实例化相应的呈现引擎，该引擎会从 URL 提取 HTTP 和 HTTPS 内容。

浏览器内容重定向支持 Google Chrome 浏览器。浏览器内容重定向功能将 Web 浏览器的内容重定向到客户端设备，并创建在 Citrix Workspace 应用程序中嵌入的相应浏览器。此功能将网络使用、页面处理和图形呈现卸载到端点。这样做可以改进浏览要求高的 Web 页面（尤其是包含 HTML5 或 WebRTC 视频的 Web 页面）时的用户体验。

- cookie 在会话中持久存在：退出并重新启动浏览器时，系统不会提示您重新输入凭据。
- 浏览器现在支持在本地系统中设置的语言。

有关详细信息，请参阅[浏览器内容重定向](#)。

注意：

浏览器内容重定向仅支持当前版本的适用于 Windows 的 Citrix Workspace 应用程序。它不支持 Citrix Workspace 应用程序 1912 和 2203.1 LTSR 版本。

要在 VDA 上启用浏览器内容重定向，请无比在 Citrix Web Studio 上启用以下策略：

- [浏览器内容重定向](#)
- [浏览器内容重定向 ACL 配置](#)
- [浏览器内容重定向身份验证站点](#)

配置浏览器内容重定向叠加浏览器临时数据存储的路径

在 Citrix Workspace 应用程序 2303 版本中，您可以为基于 Chromium Embedded Framework (CEF) 的浏览器配置临时数据存储路径。要配置路径，请执行以下操作：

1. 打开注册表编辑器。
2. 导航到 `HKEY_CURRENT_USER\Software\Citrix\HdxMediaStream` 注册表路径。
3. 创建具有以下属性的注册表值：

- 注册表项名称: `BCRProfilePath`
- 注册表值: 字符串 `<folder for CEF based BCRtmp files>`

4. 重新启动 Citrix Workspace 应用程序以使所做的更改生效。

注意:

自 2311.1 版本起, Chromium Embedded Framework (CEF) 的版本已升级到 117。此版本升级有助于解决安全漏洞。

限制:

浏览器内容重定向有以下限制:

- 不支持需要弹出窗口或会话 cookie 持久性的 Web 应用程序。
- 自 Citrix Workspace 应用程序 2311.1 版本起, 不支持 Microsoft Internet Explorer。
- 依赖 Google 身份验证服务 (例如 Google Meet) 的应用程序当前被屏蔽。
- 扩展程序插件目前尚未在 Microsoft Edge 上正式发布。但是, 有一种解决方法。
- 使用浏览器内容重定向时, 必须禁用 HTML5 视频重定向策略。
- 有时, 由于网络不稳定、网络延迟变化无常或者无线设备的覆盖范围受限等原因, 最终用户可能会从其会话断开连接。浏览器内容重定向没有足够的回退或报告机制来应对此类情况。
- 通过叠加下载的文件存储在本地 (在最终用户的客户端计算机上)。

提高了 **BCR** 的性能

以前, BCR 使用客户端磁盘空间缓存, 并且在升级过程中不删除缓存的信息。随着时间的推移, 此设置会导致使用 BCR 重定向页面时出现更高的磁盘空间使用量和不一致的行为。

自 2311.1 版本起, 为了解决此问题, BCR 使用内存中缓存。此增强功能有助于提高 BCR 的性能。

默认情况下, 此功能处于禁用状态。要启用此功能, 请按如下所示设置 `BCRStoreCEFCacheInMemory`:

1. 在“运行”命令中使用 `regedit` 打开注册表编辑器。
2. 导航到 `HKEY_CURRENT_USER/Software/Citrix/HdxMediaStream`。
3. 创建一个名为 `BCRStoreCEFCacheInMemory` 的 `DWORD` 项并将该项的值设置为 1。

如果 `BCRStoreCEFCacheInMemory` 的值设置为 0, BCR 将使用客户机磁盘空间。

限制:

内存中缓存大小限制设置为 10 MB。

双向内容重定向

June 14, 2024

双向内容重定向策略允许您启用或禁用客户端到主机和主机到客户端 URL 重定向。服务器策略在 Studio 中设置，客户端策略则在 Citrix Workspace 应用程序组策略对象管理模板中设置。

Citrix 为客户端到 URL 重定向提供主机到客户端重定向和本地应用程序访问。但是，我们建议您对加入域的 Windows 客户端使用双向内容重定向。

可以使用以下方法之一启用双向内容重定向：

1. 组策略对象 (GPO) 管理模板
2. 注册表编辑器

注意：

- 双向内容重定向在本地应用程序访问处于启用状态的会话中不起作用。
- 必须在服务器和客户端上启用双向内容重定向。在服务器或客户端上禁用时，该功能将禁用。
- 包括 URL 时，可以指定一个 URL 或以分号分隔的 URL 列表。可以使用星号 (*) 作为通配符。

要使用 **GPO** 管理模板启用双向内容重定向，请执行以下操作：

请仅在首次安装适用于 Windows 的 Citrix Workspace 应用程序时使用组策略对象管理模板配置。

1. 通过运行 `gpedit.msc` 打开 Citrix Workspace 应用程序组策略对象管理模板。
2. 在用户配置节点下，转至管理模板 > 经典管理模板 (**ADM**) > **Citrix** 组件 > **Citrix Workspace** > 用户体验。
3. 选择双向内容重定向策略。

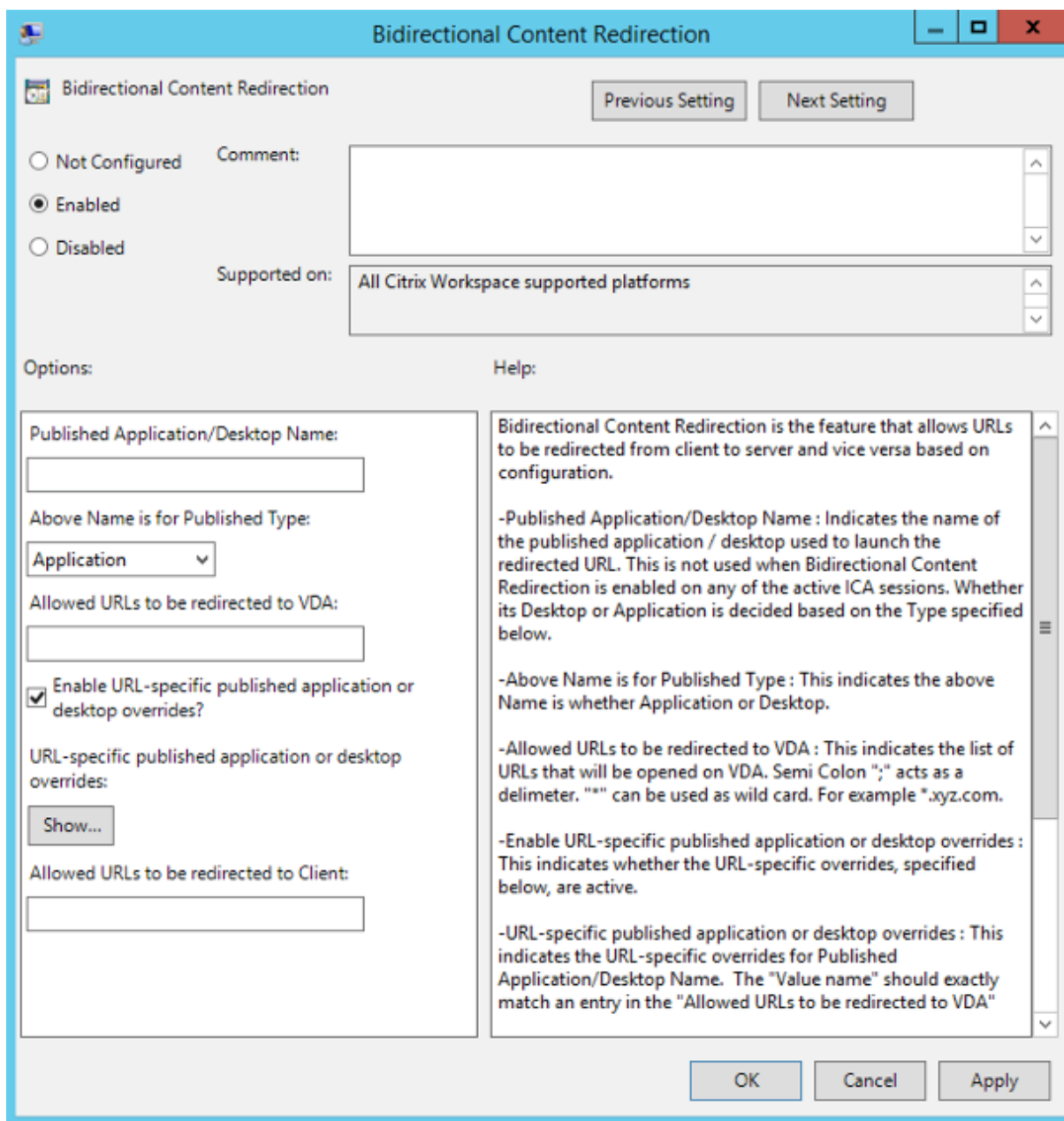

1. 在已发布的应用程序或桌面名称字段中，提供用于启动重定向的 URL 的资源名称。

注意：

包括 URL 时，指定单个 URL 或以分号分隔的 URL 列表。可以使用星号 (*) 作为通配符。

2. 从上面的名称适用的已发布类型中，根据需要选择资源应用程序或桌面。
3. 在允许重定向到 **VDA** 的 **URL** 字段中，输入必须重定向的 URL。用分号分隔列表。
4. 选择是否启用 **URL** 特定的已发布应用程序或桌面替代? 选项以替代 URL。
5. 单击显示以显示一个列表，其中值名称必须与允许重定向到 **VDA** 的 **URL** 字段中列出的任何 URL 匹配。该值必

须与已发布的应用程序名称匹配。

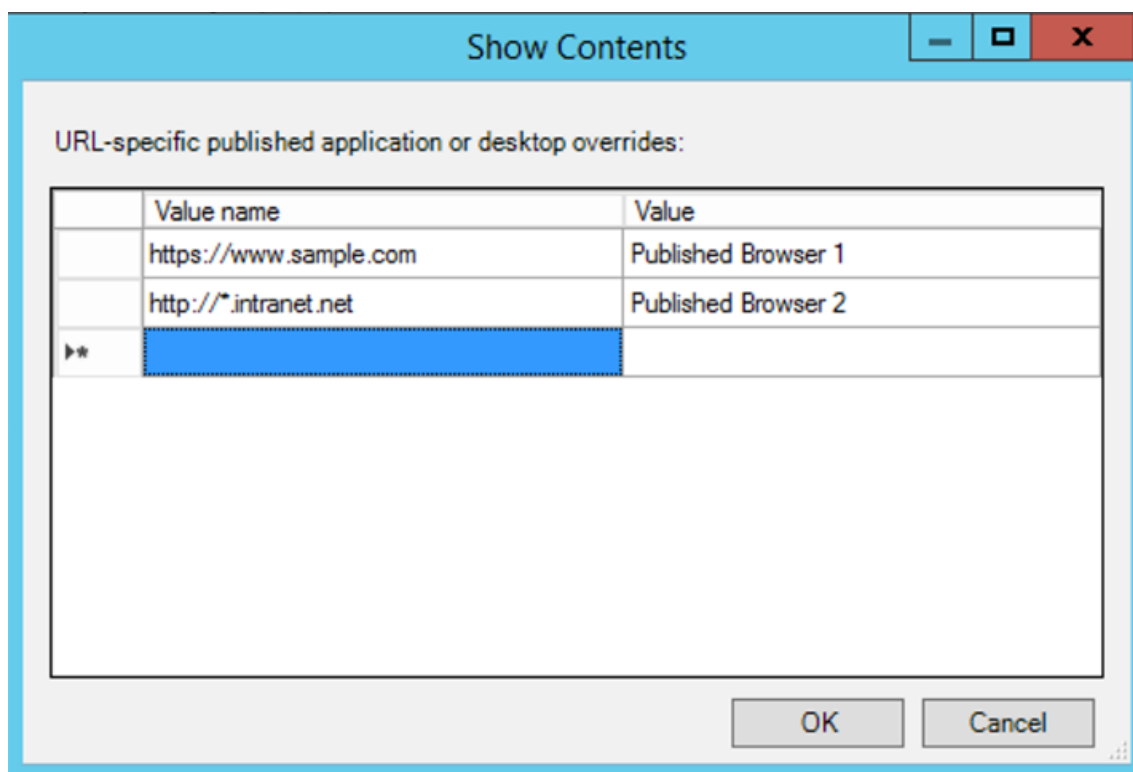

6. 在允许重定向到客户端的 **URL:** 字段中，输入必须从服务器重定向到客户端的 URL。用分号分隔列表。

注意：

包括 URL 时，指定单个 URL 或以分号分隔的 URL 列表。可以使用星号 (*) 作为通配符。

7. 单击应用和确定。
8. 在命令行中，运行 `gpupdate /force` 命令。

要使用注册表启用双向内容重定向，请执行以下操作：

要启用双向内容重定向，请在 Citrix Workspace 应用程序客户端上以及从 Citrix Workspace 应用程序安装文件夹 `C:\Program Files (x86)\Citrix\ICA Client` 运行 `redirector.exe /RegIE` 命令。

重要：

- 请确保重定向规则不会导致出现循环配置。例如，如果设置了 VDA 规则以便 URL `https://www.my_company.com` 配置为重定向到客户端和 VDA，则会发生循环配置。
- URL 重定向仅支持显式 URL：出现在浏览器的地址栏中或使用浏览器导航找到的 URL，具体取决于浏览器。
- 如果显示名称相同的两个应用程序使用多个 StoreFront 帐户，主 StoreFront 帐户中的显示名称将用于启动应用程序或桌面会话。

- 新浏览器窗口仅在 URL 重定向到客户端时显示。URL 重定向到 VDA 时，如果浏览器已打开，重定向的 URL 将在新选项卡中打开。
- 支持文档、电子邮件、PDF 等文件中的嵌入式链接。
- 确保仅存在一种服务器文件类型关联，并且主机内容重定向策略在同一台计算机上设置为“已启用”。Citrix 建议您禁用服务器文件类型关联或主机内容 (URL) 重定向功能，以确认 URL 重定向正常运行。
- 在 Internet Explorer 中，单击设置 > **Internet** 选项 > 高级，然后选择浏览部分下的启用第三方浏览器扩展复选框。

限制：

如果重定向由于会话启动问题而失败，则不存在回退机制。

基于 **Chromium** 的浏览器支持双向 **URL**

双向内容重定向允许您使用服务器和客户端上的策略将 URL 配置为从客户端重定向到服务器以及从服务器重定向到客户端。

服务器策略在 Delivery Controller 上设置，客户端策略在 Citrix Workspace 应用程序上设置。这些策略使用组策略对象 (GPO) 管理模板进行设置。

自版本 2106 起，已为 Google Chrome 和 Microsoft Edge 添加了双向 URL 重定向支持。

必备条件：

- Citrix Virtual Apps and Desktops 版本 2106 或更高版本。
- 浏览器重定向扩展程序版本 5.0。

要将 Google Chrome 浏览器注册到双向 URL 重定向，请从 Citrix Workspace 应用程序安装文件夹中运行以下命令：

```
%ProgramFiles(x86)%\Citrix\ICA Client\Redirector.exe /regChrome /verbose
```

注意：

在 Chrome 浏览器上使用这些命令时，将自动从 Chrome 网上应用商店安装双向内容重定向扩展程序。

要从双向 URL 重定向中取消注册 Google Chrome 浏览器，请从 Citrix Workspace 应用程序安装文件夹中运行以下命令：

```
%ProgramFiles(x86)%\Citrix\ICA Client\Redirector.exe /unregChrome /verbose
```

注意：

如果在访问“浏览器扩展程序”页面时出现以下错误，请忽略该消息：

```
WebSocket connection to wss://... failed.
```

有关在 Citrix Workspace 应用程序中配置 URL 重定向的信息，请参阅[双向内容重定向](#)。

有关浏览器内容重定向的详细信息，请参阅 Citrix Virtual Apps and Desktops 文档中的[浏览器内容重定向](#)。

要防止 **Desktop Viewer** 窗口变暗，请执行以下操作：

如果使用了多个 Desktop Viewer 窗口，则默认情况下，处于非活动状态的桌面将变暗。如果用户想要同时查看多个桌面，有关这些桌面的信息可能无法读取。通过编辑注册表编辑器，您可以禁用默认行为并防止 **Desktop Viewer** 窗口变暗。

小心

注册表编辑不当会导致严重问题，可能需要重新安装操作系统。Citrix 无法保证因注册表编辑器使用不当导致出现的问题能够得以解决。使用注册表编辑器需自担风险。在编辑注册表之前，请务必进行备份

- 在用户设备上，根据是要防止设备的当前用户变暗还是防止设备本身变暗，在以下注册表项之一中创建一个名为 **DisableDimming** 的 REG_DWORD 条目。如果已在设备上使用 Desktop Viewer，则存在某个条目：

- HKEY_CURRENT_USER\Software\Citrix\XenDesktop\DesktopViewer
- HKEY_LOCAL_MACHINE\Software\Citrix\XenDesktop\DesktopViewer

或者，可以通过在以下注册表项之一中创建相同的 REG_WORD 条目来定义本地策略，而无需控制变暗：

- HKEY_CURRENT_USER\Software\Policies\Citrix\XenDesktop\DesktopViewer
- HKEY_LOCAL_MACHINE\Software\Policies\Citrix\XenDesktop\DesktopViewer

使用这些注册表项之前，请核实您的 Citrix Virtual Apps and Desktops 和 Citrix DaaS 管理员是否已为此功能设置了策略。

将该条目设置为任意非零值，例如 1 或 true。

如果未指定条目或将条目设置为 0，则 **Desktop Viewer** 窗口将变暗。如果指定了多个条目，则将使用以下优先级。此列表中的第一个条目及其值确定窗口是否变暗：

1. HKEY_CURRENT_USER\Software\Policies\Citrix\...
2. HKEY_LOCAL_MACHINE\Software\Policies\Citrix\...
3. HKEY_CURRENT_USER\Software\Citrix\...
4. HKEY_LOCAL_MACHINE\Software\Citrix\...

ICA 设置参考

June 14, 2024

ICA 设置参考文件提供注册表设置和 ICA 文件设置列表，允许管理员自定义 Citrix Workspace 应用程序的行为。您还可以使用 ICA 设置参考对 Citrix Workspace 应用程序的异常行为进行故障排除。

[ICA 设置参考 \(PDF 下载\)](#)

设备

November 16, 2023

本部分将介绍以下内容：

- [鼠标](#)
- [键盘](#)
- [打印](#)
- [USB](#)
- [客户端驱动器映射](#)
- [麦克风](#)

鼠标

June 14, 2024

相对鼠标

相对鼠标功能决定自窗口或屏幕中最后一帧起鼠标移动的距离。

相对鼠标使用两次鼠标移动之间的像素增量。例如，使用鼠标控件更改相机的方向时，该功能非常有效。应用程序通常也会隐藏鼠标光标，因为在操作 3D 对象或场景时，与光标相对于屏幕坐标的位置不相关。

相对鼠标支持提供了用于以相对方式而非绝对方式来解释鼠标位置的选项。需要相对鼠标输入而非绝对鼠标输入的应用程序需要启用此解释。

您可以在每用户和每会话基础上配置该功能，这样可以更精细地控制功能的可用性。

注意

此功能仅在已发布的桌面会话中使用。

如果使用注册表编辑器或 `default.ica` 文件配置该功能，则即使会话终止后，该设置仍可持久。

使用注册表编辑器配置相对鼠标

要配置该功能，请将以下注册表项设置为适用，然后重新启动会话，以使更改生效：

要使该功能在每会话基础上可用，请执行以下操作：

```
HKEY_LOCAL_MACHINE\SOFTWARE\Policies\Citrix\ICA Client\Engine\Lockdown Profiles\All Regions\Lockdown\Virtual Channels\RelativeMouse
```

要使该功能在每用户基础上可用，请执行以下操作：

```
HKEY_CURRENT_USER\Software\Policies\Citrix\ICA Client\Engine\Lockdown Profiles\All Regions\Lockdown\Virtual Channels\RelativeMouse
```

- 名称: Mouse
- 类型: REG_SZ
- 值: True

注意：

- 在注册表编辑器中设置的值优先级高于 ICA 文件设置。
- 在 HKEY_LOCAL_MACHINE and HKEY_CURRENT_USER 中设置的值必须相同。不同的值可能会导致出现冲突。

使用 `default.ica` 文件配置相对鼠标

1. 打开 `default.ica` 文件，该文件通常位于 `C:\inetpub\wwwroot\Citrix\<site name>\conf\default.ica`，其中 `sitename` 为在创建时为其指定的名称。对于 StoreFront 客户，`default.ica` 文件通常位于 `C:\inetpub\wwwroot\Citrix\<Storename>\App_Data\default.ica`，其中 `storename` 是创建应用商店时为其设置的名称。
2. 在 WFClient 部分中添加一个名为 RelativeMouse 的注册表项。将其值设置为与 JSON 对象相同的配置。
3. 根据需要设置值：
 - true —启用相对鼠标
 - false —禁用相对鼠标
4. 重新启动会话以使更改生效。

注意：

在注册表编辑器中设置的值优先级高于 ICA 文件设置。

从 **Desktop Viewer** 启用相对鼠标

1. 登录 Citrix Workspace 应用程序。
2. 启动已发布的桌面会话。
3. 从 Desktop Viewer 工具栏中，选择首选项。

此时将显示“Citrix Workspace - 首选项”窗口。

4. 选择连接。
5. 在相对鼠标设置下，启用使用相对鼠标。
6. 单击应用和确定。

注意：

从 Desktop Viewer 配置相对鼠标仅将该功能应用于每会话。

键盘

June 14, 2024

键盘快捷方式

适用于 Windows 的 Citrix Workspace 应用程序会将大部分按键组合传递到虚拟应用程序或桌面。但是，默认情况下，它使用某些键盘快捷方式来提供特殊功能。这些键盘快捷方式适用于禁用了 Desktop Viewer 工具栏的应用程序和桌面。

重要：

如果启用了 Desktop Viewer，这些快捷方式将不适用，请改为参阅 Desktop Viewer 的键盘快捷方式。

数字	默认快捷方式	功能	适用对象
1	Shift+F1	在本地调用 Windows 键以打开“开始”菜单	应用程序和桌面

数字	默认快捷方式	功能	适用对象
2	Shift+F3	关闭 Citrix 会话窗口	应用程序和桌面
3	Shift+F2	对于应用程序，请在无缝模式与窗口模式之间进行切换。对于桌面，请在全屏模式与窗口模式之间进行切换。	应用程序和桌面
4	Ctrl+F1	调用 Ctrl+Alt+Delete	应用程序和桌面
5	Ctrl+F3	打开任务管理器	应用程序和桌面
6	Alt+F8	调用 Alt+Tab（任务切换器）。	桌面
7	Alt+F9	调用 Shift+Alt+Tab（反向任务切换器）。	桌面
8	Ctrl+F2	调用 Ctrl+Esc（在桌面中打开“开始”菜单）。	应用程序和桌面
9	Alt+F2	调用 Alt+Esc（切换窗口）。	应用程序和桌面
10	不适用	以前，Ctrl+F5 启用了延迟缩短功能。不再适用。	
11	不适用	保留	
12	不适用	保留	
13	Shift+F11	最小化会话窗口。	桌面
14	Shift+F4	切换 IME 模式。仅在配置了 IME 时有意义。	桌面
15	Ctrl+F12	相对鼠标。	应用程序和桌面

您可能会发现这些快捷方式与虚拟应用程序使用的快捷方式相冲突。如果发生这种情况，则可以分配其他快捷方式或者禁用该快捷方式。要使用[组策略](#)配置快捷方式，请执行以下操作：

1. 通过运行 gpedit.msc 打开 Citrix Workspace 应用程序组策略对象管理模板。
2. 在计算机配置节点下，转至管理模板 > **Citrix** 组件 > **Citrix Workspace** > 用户体验。
3. 选择键盘快捷方式策略。
4. 选择已启用
5. 根据需要更新了选项，然后按确定。
6. 重新启动 Citrix Workspace 应用程序会话以使所做的更改生效。

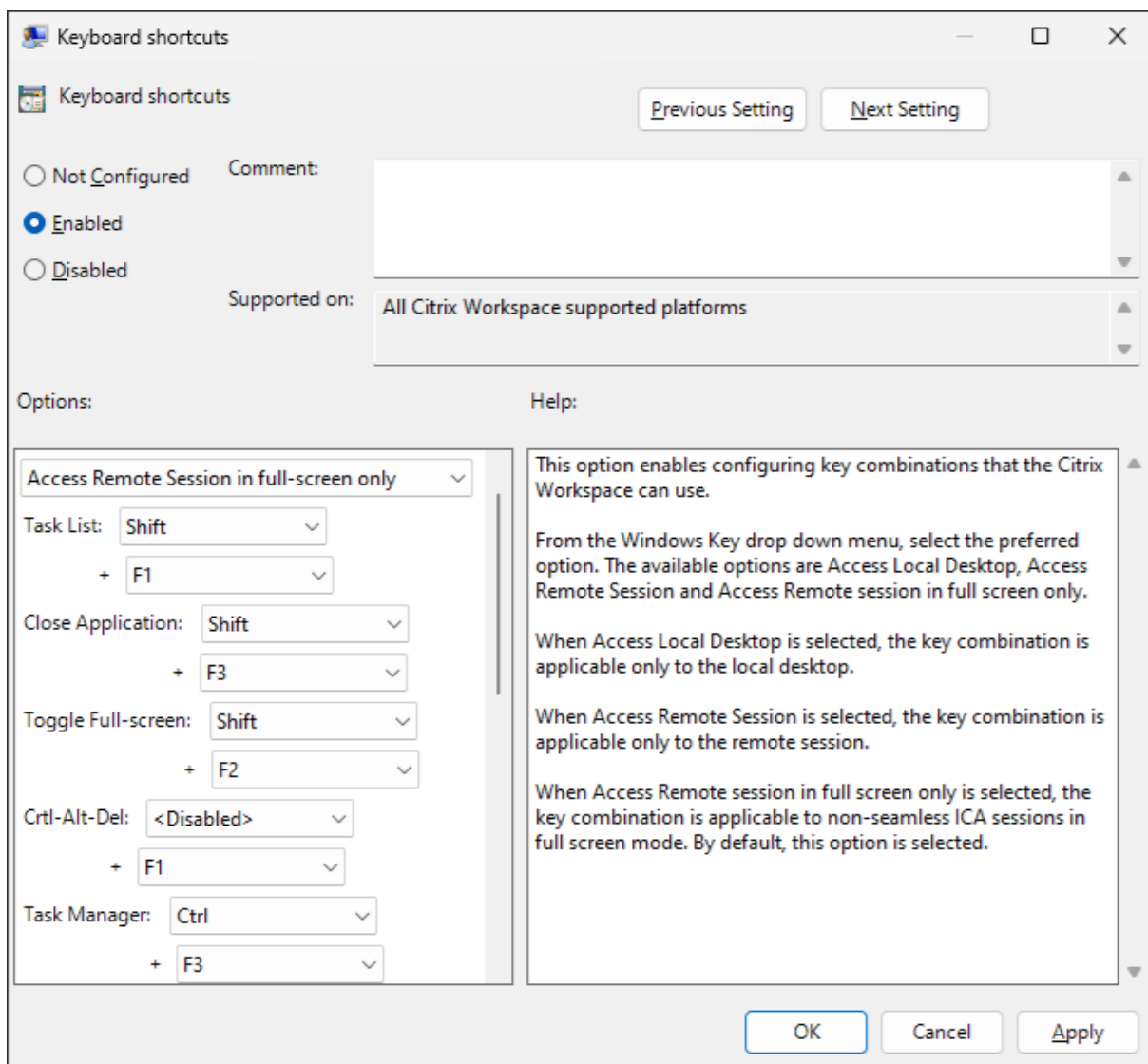

或者，您可以通过编辑 Default.ica 在 StoreFront 中配置键盘快捷方式。请参阅[配置会话设置](#)。在 [WFCLIENT] 部分中，为每个热键添加两个条目：

键	值
Hotkey{n}Char	F1/F2/F3/F4/F5/F6/F7/F8/F9/F10/F11/F12/minus/plus/star/ta
Hotkey{n}Shift	Ctrl/Shift/Alt

例如，要将快捷方式 2（用于关闭 Citrix 会话窗口）配置为使用 Alt+F3 代替 Shift+F3，请添加：

```
1 Hotkey2Char=F3
2 Hotkey2Shift=Alt
3 <!--NeedCopy-->
```

要禁用快捷方式 2，以便将默认快捷方式 Shift+F3 传递到 VDA，而无需其他快捷方式，请执行以下操作：

```
1 Hotkey2Char=  
2 Hotkey2Shift=  
3 <!--NeedCopy-->
```

Desktop Viewer 的键盘快捷方式

通常情况下，Citrix Workspace 应用程序会将所有按键传递给虚拟应用程序或桌面。但是，默认情况下，某些键盘快捷方式提供特殊功能。这些快捷方式仅在使用 Desktop Viewer 时适用。如果您禁用了 Desktop Viewer，请参阅键盘快捷方式。

默认快捷方式	功能
Ctrl+Alt+F1	在全屏与窗口之间切换
Ctrl+Alt+Break	打开桌面会话的上下文菜单

可以使用[组策略](#)自定义（但不能删除）全屏切换功能的快捷方式。无法自定义用于打开上下文菜单的快捷方式。

1. 通过运行 `gpedit.msc` 打开 Citrix Workspace 应用程序组策略对象管理模板。
2. 在计算机配置节点下，转至管理模板 > **Citrix** 组件 > **Citrix Workspace** > 用户体验。
3. 选择 **Desktop Viewer** 的热键策略。
4. 选择已启用。
5. 根据需要更新设置，然后按确定。
6. 重新启动 Citrix Workspace 应用程序会话以使所做的更改生效。

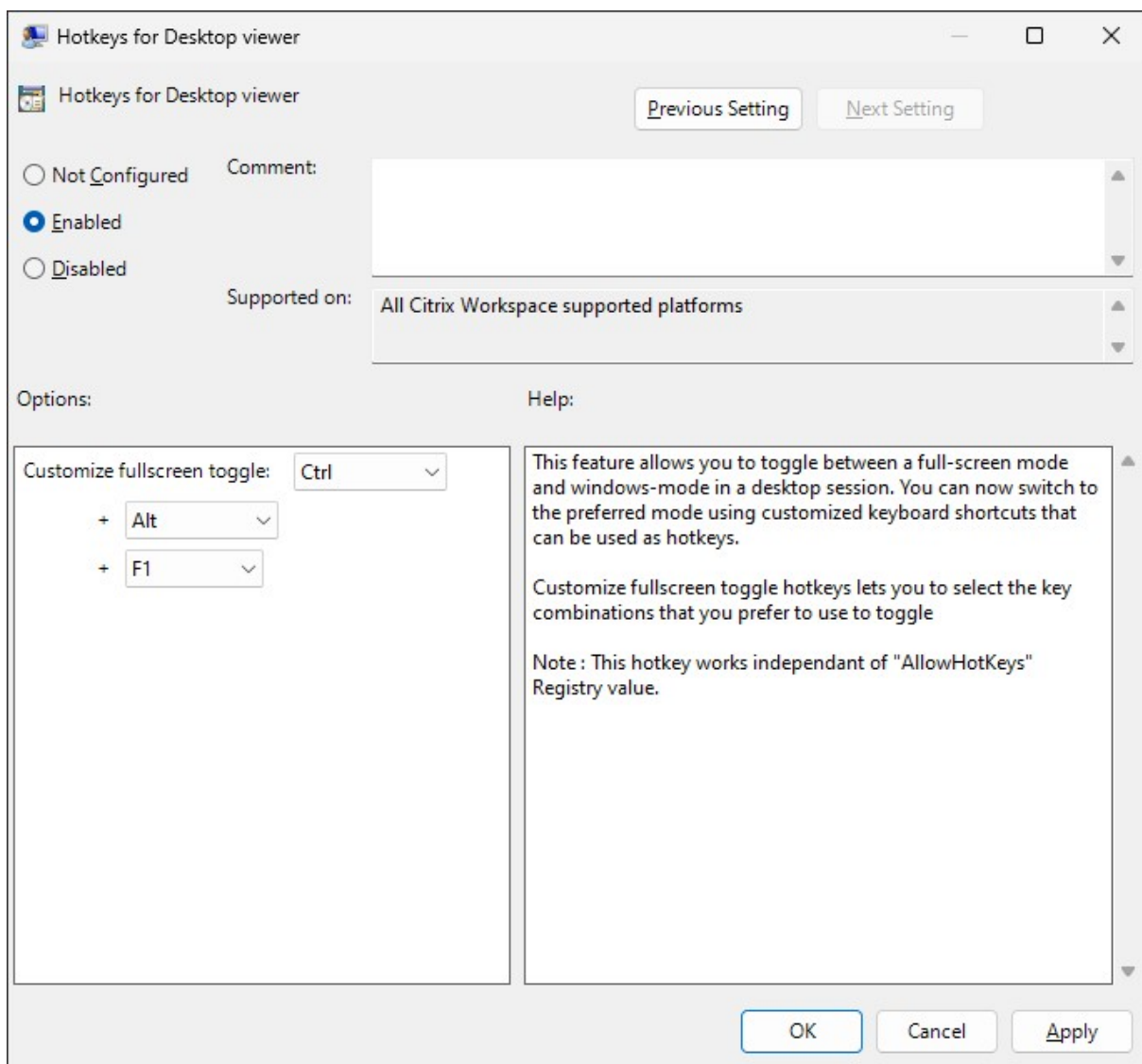

键盘布局和语言栏

键盘布局

注意：

可以隐藏通知区域中的 Citrix Workspace 应用程序图标中提供的全部或部分“高级首选项”表。有关详细信息，请参阅“高级首选项”表。

键盘布局同步允许您在客户端设备上的首选键盘布局之间切换。默认情况下，此功能处于禁用状态。键盘布局同步功能允许客户端键盘布局自动同步到虚拟应用程序和桌面会话。

要使用 **GPO** 管理模板配置键盘布局同步，请执行以下操作：

注意：

GPO 配置的优先级高于 StoreFront 和 GUI 配置。

1. 通过运行 `gpedit.msc` 打开 Citrix Workspace 应用程序组策略对象管理模板。
2. 在计算机配置或用户配置节点下，转至管理模板 > 经典管理模板 (ADM) > Citrix 组件 > Citrix Workspace > 用户体验。
3. 选择键盘设置策略。

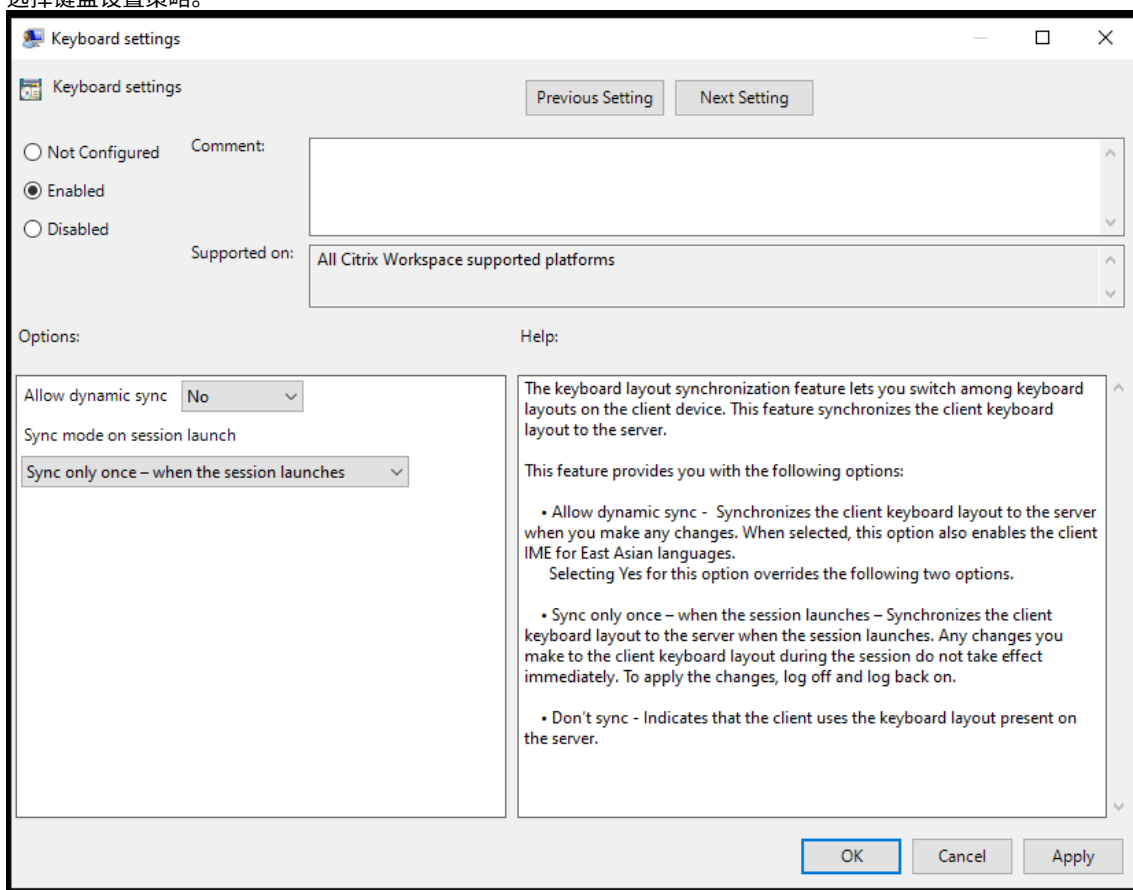

4. 选择已启用，然后选择以下选项之一：
 - 允许动态同步 - 从下拉菜单中，选择是或否。更改客户端键盘布局时，此选项会将客户端键盘布局同步到服务器。选中后，此选项还会为东亚语言启用客户端 IME。
为此选项选择是将覆盖下面两个选项。
 - 会话启动时同步模式 - 从下拉菜单中选择以下选项之一：
 - 仅同步一次 - 会话启动时 - 在会话启动时将客户端键盘布局同步到服务器。在会话期间对客户端键盘布局所做的任何更改都不会立即生效。要应用更改，请注销并重新登录。
 - 不同步 - 指示客户端使用服务器上存在的键盘布局。
5. 选择应用和确定。

要使用图形用户界面配置键盘布局同步，请执行以下操作：

1. 从通知区域图标中的 Citrix Workspace 应用程序图标，选择高级首选项 > 键盘和语言栏。

此时将显示键盘和语言栏对话框。

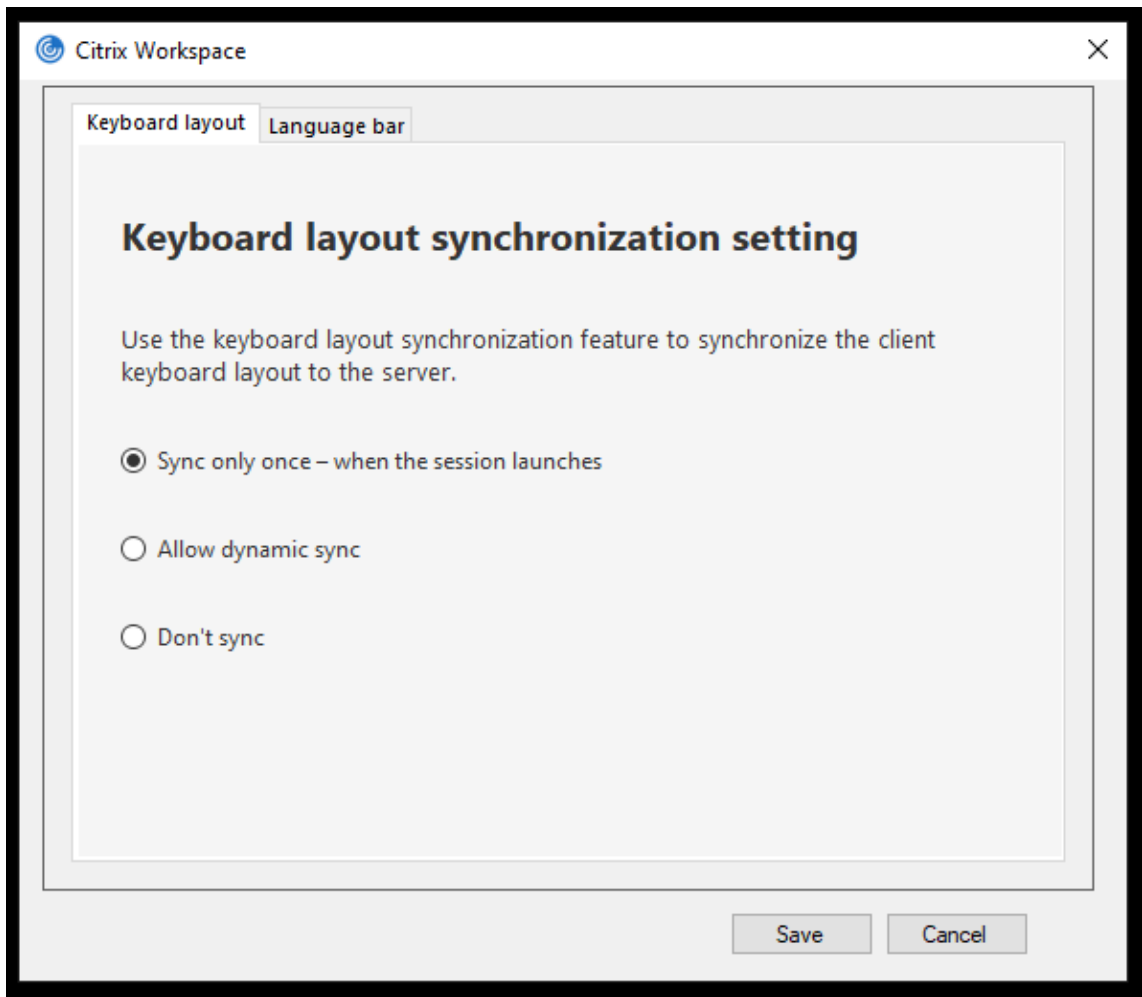

2. 选择以下选项之一：

- 仅同步一次 - 会话启动时 - 指示仅在会话启动时从 VDA 同步键盘布局一次。
- 允许动态同步 - 指示在会话中更改了客户端键盘时将键盘布局动态同步到 VDA。
- 不同步 - 指示客户端使用服务器上存在的键盘布局。

3. 单击保存。

要使用 **CLI** 配置键盘布局同步，请执行以下操作：

从适用于 Windows 的 Citrix Workspace 应用程序安装文件夹中运行以下命令。

通常情况下，Citrix Workspace 应用程序安装文件夹位于 `C:\Program files (x86)\Citrix\ICA Client`。

- 要启用：`wfica32.exe /localime:on`
- 要禁用：`wfica32.exe /localime:off`

使用客户端键盘布局选项将激活客户端 IME（输入法编辑器）。如果使用日语、中文或韩语工作的用户偏向于使用服务器 IME，则必须通过选择否或运行 `wfica32.exe /localime:off` 来禁用客户端键盘布局选项。用户连接到下一个会话时，会话将还原为远程服务器提供的键盘布局。

有时，切换客户端键盘布局在活动会话中不起作用。要解决此问题，请从 Citrix Workspace 应用程序注销并重新登录。

使用命令行界面配置键盘布局同步 以前，可以使用 GUI 或者通过仅更新配置文件来配置键盘布局同步。在 Citrix Workspace 应用程序 2309 版本中，引入了以下命令来使用命令行界面配置键盘布局同步：

命令	说明
<code>wfica32.exe /kbsyncmode:once</code>	将键盘同步模式设置为“仅同步一次”。
<code>wfica32.exe /kbsyncmode:dynamic</code>	将键盘同步模式设置为“动态同步”。
<code>wfica32.exe /kbsyncmode:no</code>	将键盘同步模式设置为“不同步”。

从适用于 Windows 的 Citrix Workspace 应用程序安装文件夹中运行上面的命令。

通常情况下，Citrix Workspace 应用程序的安装文件夹位于 `C:\Program files (x86)\Citrix\ICA Client`。

在 Windows VDA 上配置键盘同步

注意：

以下过程仅适用于 Windows Server 2016 及更高版本。在 Windows Server 2012 R2 及更早版本中，默认情况下启用键盘同步功能。

1. 启动注册表编辑器并导航到 `HKEY_LOCAL_MACHINE\Software\Citrix\IcaIme`。
2. 创建 DWORD 条目 `DisableKeyboardSync` 并将其值设置为 0。
 - 1 禁用键盘布局同步功能。
3. 重新启动会话以使更改生效。

在 VDA 和 Citrix Workspace 应用程序上启用键盘布局后，切换键盘布局时将出现以下窗口。

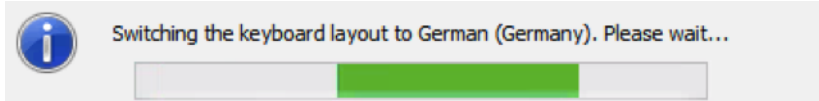

此窗口表示会话键盘布局正在切换到客户端键盘布局。

在 Linux VDA 上配置键盘同步

启动命令提示符并运行以下命令：

```
/opt/Citrix/VDA/bin/ctxreg update -k "HKEY_LOCAL_MACHINE\System\CurrentControlSet\Control\Citrix\LanguageBar"-v "SyncKeyboardLayout"-d "0x00000001"
```

重新启动 VDA 以使更改生效。

有关 Linux VDA 上的键盘布局同步功能的详细信息，请参阅[动态键盘布局同步](#)。

隐藏键盘布局切换通知对话框：

通过键盘布局更改通知对话框，您可以了解会话是否正在切换键盘布局。键盘布局切换大约需要两秒钟才能完成。隐藏通知对话框后，需要等待一段时间才能开始键入内容以避免出现不正确的字符输入。

警告

注册表编辑不当会导致严重问题，可能需要重新安装操作系统。Citrix 无法保证因注册表编辑器使用不当导致出现的问题能够得以解决。使用注册表编辑器需自担风险。在编辑注册表之前，请务必进行备份。

使用注册表编辑器隐藏键盘布局切换通知对话框：

1. 启动注册表编辑器并导航到 `HKEY_LOCAL_MACHINE\Software\Citrix\IcaIme`。
2. 按名称 **HideNotificationWindow** 创建一个字符串值注册表项。
3. 将 DWORD 值设置为 **1**。
4. 单击确定。
5. 重新启动会话以使更改生效。

限制：

- 使用提升的权限（例如，右键单击某个应用程序图标 > 以管理员身份运行）运行的远程应用程序无法与客户端键盘布局同步。解决方法：手动更改服务器端 (VDA) 上的键盘布局或者禁用 UAC。
- 如果将客户端上的键盘布局更改为服务器不支持的布局，出于安全原因，将禁用键盘布局的同步功能。无法识别的键盘布局被视为潜在的安全威胁。要恢复键盘布局同步功能，请注销并重新登录会话。
- 在 RDP 会话中，无法使用 **Alt + Shift** 快捷方式更改键盘布局。解决方法：使用 RDP 会话中的语言栏切换键盘布局。

语言栏

语言栏显示会话中的首选输入语言。默认情况下，语言栏在会话中显示。

注意：

此功能在 VDA 7.17 及更高版本上运行的会话中可用。

使用 **GPO** 管理模板配置语言栏：

语言栏显示应用程序会话中的首选输入语言。

1. 通过运行 `gpedit.msc` 打开 Citrix Workspace 应用程序组策略对象管理模板。

2. 在计算机配置或用户配置节点下，转至管理模板 > 经典管理模板 (ADM) > Citrix 组件 > Citrix Workspace > 用户体验。
3. 选择语言栏策略。
4. 选择已启用，然后选择以下选项之一：
 - 是 - 指示语言栏出现在应用程序会话中。
 - 否，隐藏语言栏 - 指示在应用程序会话中隐藏语言栏。
5. 单击应用和确定。

使用图形用户界面配置语言栏：

1. 右键单击通知区域中的 Citrix Workspace 应用程序图标并选择高级首选项。
2. 选择键盘和语言栏。
3. 选择语言栏选项卡。
4. 选择以下选项之一：
 - a) 是 - 指示语言栏出现在会话中。
 - b) 否，隐藏语言栏 - 指示在会话中隐藏语言栏。
5. 单击保存。

设置更改将立即生效。

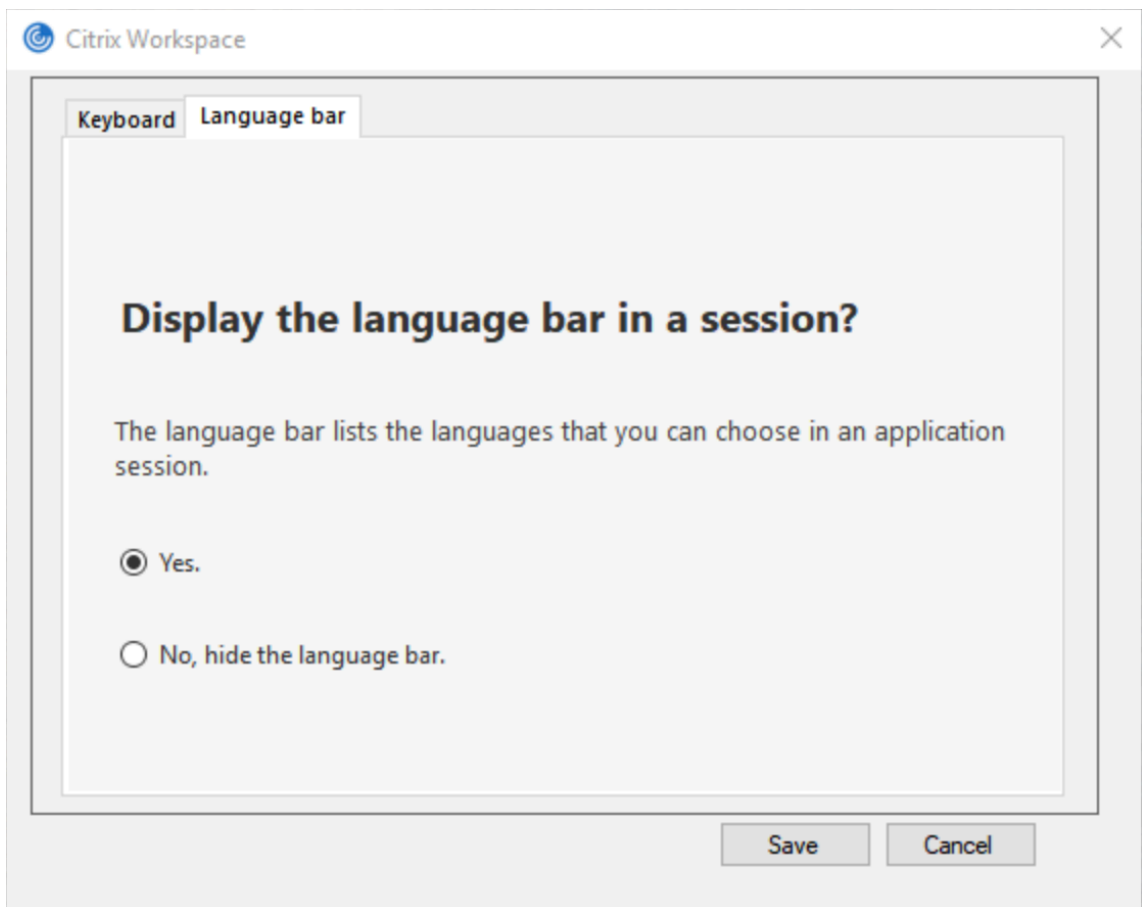

注意：

- 可以在活动会话中更改设置。
- 如果仅存在一种输入语言，远程语言栏将不在会话中显示。

在“高级首选项”表中隐藏语言栏选项卡：

可以使用注册表项在高级首选项表中隐藏语言栏选项卡。

1. 启动注册表编辑器。
2. 导航到 `HKEY_LOCAL_MACHINE\SOFTWARE\Citrix\ICA Client\Engine\Configuration\Advanced\Modules\LocalIME`。
3. 创建一个 DWORD 值键 **ToggleOffLanguageBarFeature**，并将其设置为 **1** 以在“高级首选项”表中隐藏“语言栏”选项。

通用客户端输入法编辑器 (IME)

注意：

如果您使用的是 Windows 10 2004 版操作系统，则在会话中使用 IME 功能时可能会遇到某些技术问题。这些问

问题是第三方限制造成的。有关详细信息，请参阅 [Microsoft 支持文章](#)。

使用命令行界面配置通用客户端 **IME**：

- 要启用通用客户端 IME，请从 Citrix Workspace 应用程序安装文件夹 `C:\Program Files (x86)\Citrix\ICA Client` 运行 `wfica32.exe /localime:on` 命令。

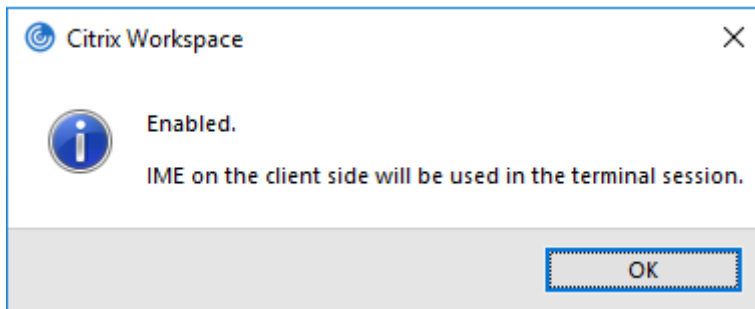

- 要禁用通用客户端 IME，请从 Citrix Workspace 应用程序安装文件夹 `C:\Program Files (x86)\Citrix\ICA Client` 运行 `wfica32.exe /localime:off` 命令。

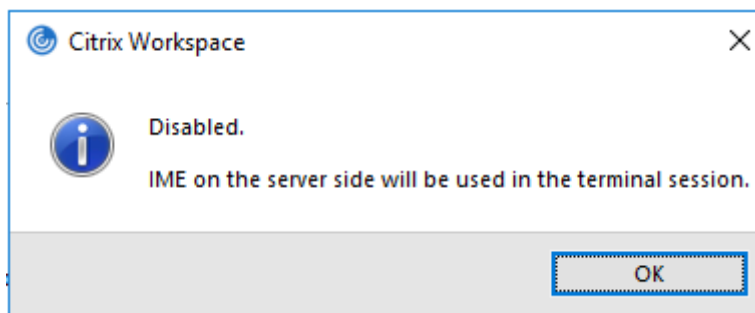

注意：

可以使用命令行开关 `wfica32.exe /localime:on` 启用通用客户端 IME 和键盘布局同步。

- 要禁用通用客户端 IME，请从 Citrix Workspace 应用程序安装文件夹 `C:\Program Files (x86)\Citrix\ICA Client` 运行 `wfica32.exe /localgenericime:off` 命令。此命令不影响键盘布局同步设置。

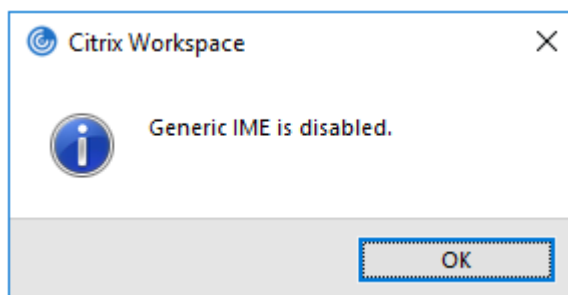

如果使用命令行接口禁用了通用客户端 IME，则可以通过运行 `wfica32.exe /localgenericime:on` 命令再次启用该功能。

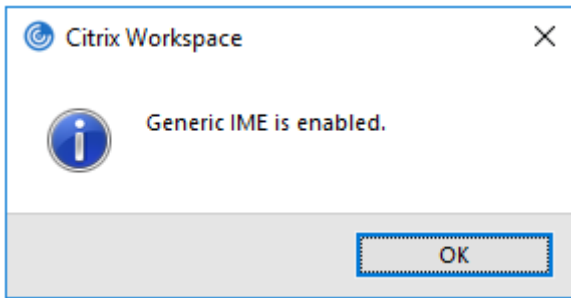

切换：

Citrix Workspace 应用程序在此版本中支持切换功能。可以运行 `wfica32.exe /localgenericime:on` 命令来启用或禁用该功能。但是，键盘布局同步设置的优先级高于切换开关。如果将布局同步设置为关，切换将不启用通用客户端 IME。

使用图形用户界面配置通用客户端 **IME**：

通用客户端 IME 需要 VDA 7.13 或更高版本。

可以通过启用键盘布局同步来启用通用客户端 IME 功能。有关详细信息，请参阅[键盘布局同步](#)。

Citrix Workspace 应用程序允许您配置不同的选项以使用通用客户端 IME。可以根据您的要求和使用情况从这些选项中进行选择。

1. 右键单击通知区域中的 Citrix Workspace 应用程序图标并选择连接中心。
2. 选择首选项和本地 **IME**。

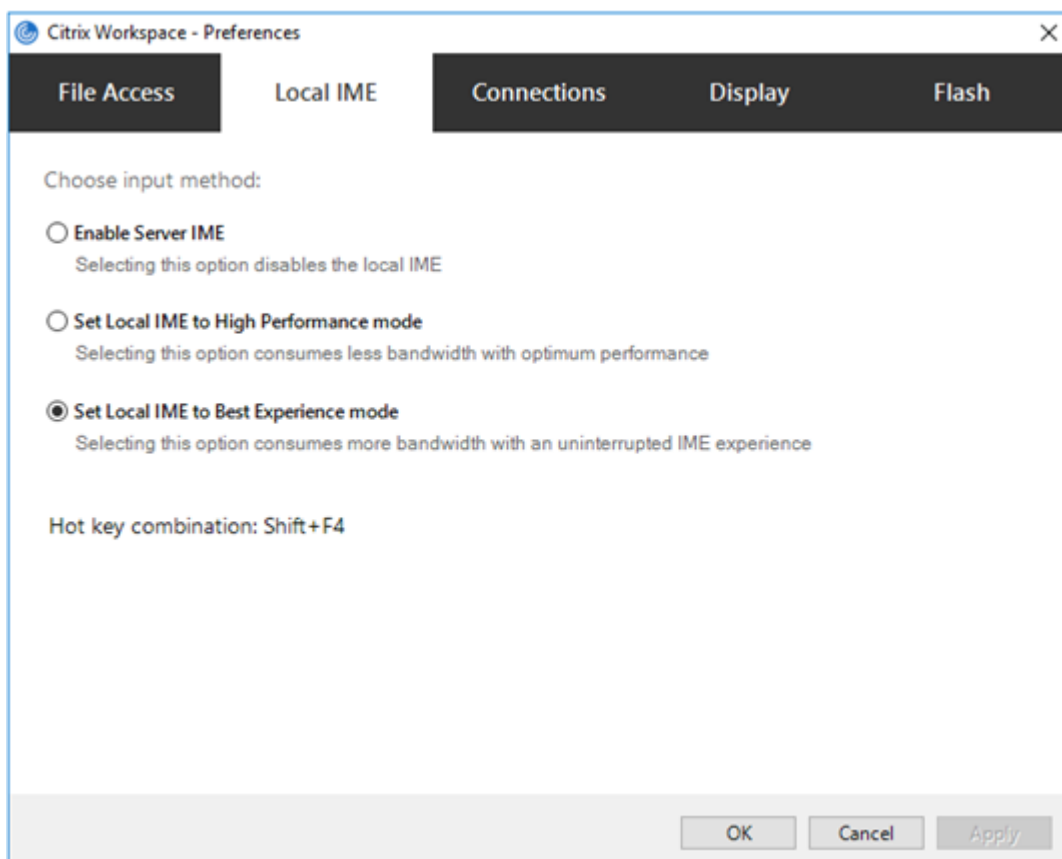

下面的选项可用来支持不同的 IME 模式：

1. 启用服务器 **IME** - 禁用本地 IME 且只能使用在服务器上设置的语言。
2. 将本地 **IME** 设置为高性能模式 - 在带宽受限的情况下使用本地 IME。此选项将显示候选窗口功能。
3. 将本地 **IME** 设置为最佳体验模式 - 在实现最佳用户体验的情况下使用本地 IME。此选项占用高带宽。默认情况下，在启用了通用客户端 IME 时选择此选项。

所做的更改仅应用于当前会话。

使用注册表编辑器启用热键配置：

启用了通用客户端 IME 时，可以使用 **Shift+F4** 热键选择不同的 IME 模式。IME 模式的不同选项在会话的右上角显示。

默认情况下，通用客户端 IME 的热键处于禁用状态。

在注册表编辑器中，导航到 `HKEY_CURRENT_USER\SOFTWARE\Citrix\ICA Client\Engine\Lockdown Profiles\All Regions\Lockdown\Client Engine\Hot Key`。

选择 **AllowHotKey** 并将默认值更改为 1。

可以使用 **Shift+F4** 热键在会话中选择不同的 IME 模式。

使用这些热键组合进行切换时，IME 模式的不同选项会出现在会话的右上角。

限制:

- 通用客户端 IME 不支持 Search UI 等 UWP（通用 Windows 平台）应用程序以及 Windows 10 操作系统的 Edge 浏览器。解决方法：改为使用服务器 IME。
- 通用客户端 IME 在处于保护模式的 Internet Explorer 11 中不受支持。解决方法：可以使用 **Internet** 选项禁用保护模式。要禁用，请单击安全并取消选中启用保护模式。

会话启动时同步多个键盘

以前，会话在全屏模式下启动后，只有客户端上的活动键盘与 VDA 同步。在这种情况下，如果您在 Citrix Workspace 应用程序上配置了仅同步一次 - 在会话启动时，并且必须切换到其他键盘，则必须手动将键盘安装在远程桌面上。同样，如果您在 Citrix Workspace 应用程序上配置了允许动态同步，并且必须切换到窗口模式，请更改客户端上的键盘，然后移回全屏模式。

自 2311.1 版本起，会话在全屏模式下启动后，客户端上所有可用的键盘都将与 VDA 同步。会话再全屏模式下启动后，您可以从客户端上已安装或可用的键盘列表中选择所需的键盘。

会话启动时同步多个键盘功能在 VDA 上默认处于启用状态，在 Citrix Workspace 应用程序中默认处于禁用状态。

必备条件

再适用于 **Windows** 的 **Citrix Workspace** 应用程序中：

启用仅同步一次 - 在会话启动时键盘布局设置。有关详细信息，请参阅[键盘布局](#)文档。

在 **VDA** 上：

启用以下 VDA 策略：

- Unicode 键盘布局映射。有关详细信息，请参阅[启用 Unicode 键盘布局映射](#)或[键盘和输入法编辑器 \(IME\)](#)
- 客户端键盘布局同步和 IME 改进功能。有关详细信息，请参阅[键盘和输入法编辑器 \(IME\)](#)

Citrix Workspace 应用程序配置：

此功能仅适用于虚拟桌面。默认情况下，此功能处于禁用状态。要启用此功能，请执行以下操作：

1. 导航到 **All_Regions.ini** 文件的 [虚拟通道\键盘] 部分。
2. 添加布尔值注册表项 `SyncKbdLayoutList` 到 `HKEY_CURRENT_USER\SOFTWARE\Citrix\Ica Client\Engine\Lockdown Profiles\All Regions\Lockdown\Virtual Channels\Keyboard`。
3. 将值设置为 1。

VDA 配置：

会话启动时同步多个键盘功能在 VDA 上默认处于启用状态。

要禁用此功能，请按如下所示更新 VDA 注册表：

1. 打开注册表编辑器并导航到 `HKEY_LOCAL_MACHINE\Software\Citrix\IcaIme`。
2. 创建 DWORD 条目 `DisableKbdLayoutList` 并将其值设置为 0。将该值设置为 1 会禁用会话启动时同步多个键盘功能。
3. 重新启动会话以使更改生效。

打印

June 14, 2024

打印机

覆盖用户设备上的打印机设置

1. 在用户设备上，从应用程序中提供的打印菜单中选择属性。
2. 在客户端设置选项卡上，单击“高级优化”，并修改“图像压缩”和“图像和字体缓存”选项。

屏幕键盘控制

要允许您从 Windows 平板电脑触控访问虚拟应用程序和桌面，Citrix Workspace 应用程序将在以下情况下自动显示屏幕键盘：

- 您激活了文本输入字段时，以及
- 当设备处于帐篷模式或平板电脑模式时。

在某些设备上，在某些情况下，Citrix Workspace 应用程序无法准确检测设备的模式。屏幕键盘也可能在您不希望其出现时出现。

要在使用可转换设备时禁止显示屏幕键盘，请执行以下操作：

- 在 `HKEY_CURRENT_USER\\SOFTWARE\\Citrix\\ICA Client\\Engine\\Configuration\\Advanced\\Modules\\MobileReceiver` 中创建 REG_DWORD 值 `DisableKeyboardPopup`，并
- 将值设置为 1。

注意：

在 x64 计算机上，请在 `HKEY_LOCAL_MACHINE\\SOFTWARE\\Wow6432Node\\Citrix\\ICA Client\\Engine\\Configuration` 中创建该值。

按键可以设置为以下 3 种不同的模式：

- **Automatic** (自动)：AlwaysKeyboardPopup = 0, DisableKeyboardPopup = 0
- **Always popup** (总是弹出) (屏幕键盘)：AlwaysKeyboardPopup = 1, DisableKeyboardPopup = 0
- **Never popup** (从不弹出) (屏幕键盘)：AlwaysKeyboardPopup = 0, DisableKeyboardPopup = 1

PDF 打印

适用于 Windows 的 Citrix Workspace 应用程序支持在会话中进行 PDF 打印。通过 Citrix PDF 通用打印机驱动程序，您可以打印使用 Citrix Virtual Apps and Desktops 和 Citrix DaaS 上运行的托管应用程序和桌面启动的文档。

当您从打印对话框中选择 **Citrix PDF** 打印机选项时，打印机驱动程序会将文件转换为 PDF 并将此 PDF 传输至本地设备。随后此 PDF 会使用默认的 PDF 查看器启动以进行查看，并从本地连接的打印机打印。

Citrix 建议使用 Google Chrome 浏览器或 Adobe Acrobat Reader 查看 PDF。

可以在 Delivery Controller 上使用 Citrix Studio 启用 Citrix PDF 打印。

必备条件：

- Citrix Virtual Apps and Desktops 7 1808 或更高版本。
- 必须在您的计算机上至少安装一个 PDF 查看器。

要启用 **PDF** 打印，请执行以下操作：

1. 在 Delivery Controller 上，使用 Citrix Studio，在左侧窗格中选择策略节点。可以创建新策略，也可以编辑现有策略。
2. 将自动创建 **PDF** 通用打印机策略设置为“已启用”。

重新启动 Citrix Workspace 应用程序会话以使所做的更改生效。

限制：

- Microsoft Edge 浏览器不支持 PDF 查看和打印功能。

使用 **Windows Continuum** 的 **Windows 10** 中的扩展平板电脑模式

Windows Continuum 是 Windows 10 的一项功能，可以满足客户端设备的使用需要。适用于 Windows 的 Citrix Workspace 应用程序支持 Windows Continuum，包括动态更改模式。

对于启用了触控功能的设备，如果未连接键盘或鼠标，Windows 10 VDA 将以平板电脑模式启动。连接了键盘或/和鼠标时，它以桌面模式启动。在任何客户端设备上或在 Surface Pro 等二合一设备的屏幕上拆卸或连接键盘，即在平板电脑模式与桌面模式之间切换。有关详细信息，请参阅 Citrix Virtual Apps and Desktops 文档中的[适用于触屏设备的平板电脑模式](#)。

在启用了触控功能的客户端设备上，当您连接或重新连接到会话时，Windows 10 VDA 将检测是否存在键盘或鼠标。当您在会话过程中连接或分离键盘或鼠标时，也会进行检测。此功能在 VDA 上默认处于启用状态。要禁用此功能，请使用 Citrix Studio 修改平板电脑模式切换策略。

平板电脑模式提供了更适于触屏的用户界面：

- 稍大的按钮。
- 开始屏幕和您启动的所有应用程序都以全屏模式打开。
- 任务栏包含“返回”按钮。
- 从任务栏中删除了图标。

桌面模式提供传统的用户界面，您可以像带键盘和鼠标的 PC 一样进行交互。

注意：

适用于 Web 的 Workspace 不支持 Windows Continuum 功能。

USB

June 14, 2024

USB 支持

USB 支持允许您在连接到 Citrix Virtual Apps and Desktops 和 Citrix DaaS 时与各种各样的 USB 设备进行交互。可以将 USB 设备插入其计算机，然后该设备将会远程连接至其虚拟桌面。可用于远程连接的 USB 设备包括闪存驱动器、智能电话、PDA、打印机、扫描仪、MP3 播放器、安全设备和平板计算机。Desktop Viewer 用户可以使用工具栏中的首选项控制是否可以在 Citrix Virtual Apps and Desktops 和 Citrix DaaS 上使用 USB 设备。

此外在典型的低延迟或高速 LAN 环境中还支持 USB 同步设备（例如网络摄像机、麦克风、扬声器和耳机）中的常时等量功能。此类环境允许这些设备使用诸如 Microsoft Office Communicator 和 Skype 等软件包进行交互。

虚拟应用程序和桌面会话直接支持以下类型的设备，因此不使用 USB 支持：

- 键盘
- 鼠标
- 智能卡

可将专用 USB 设备（例如，Bloomberg 键盘和 3-D 鼠标）配置为使用 USB 支持。有关配置 Bloomberg 键盘的信息，请参阅[配置 Bloomberg 键盘](#)。

有关为其他专用 USB 设备配置策略规则的信息，请参阅知识中心文章 [CTX122615](#)。

默认情况下，不支持某些类型的 USB 设备通过 Citrix Virtual Apps and Desktops 和 Citrix DaaS 进行远程连接。例如，用户可能有通过内部 USB 连接到系统板的 NIC。不适合对这种设备进行远程连接。默认情况下，不支持在虚拟应用程序和桌面会话中使用以下类型的 USB 设备：

- 蓝牙适配器
- 集成 NIC
- USB 集线器
- USB 图形适配器

连接到集线器的 USB 设备可远程连接，但集线器本身无法远程连接。

默认情况下，不支持将下列类型的 USB 设备用于虚拟应用程序会话：

- 蓝牙适配器
- 集成 NIC
- USB 集线器
- USB 图形适配器
- 音频设备
- 大容量存储设备

USB 支持的工作方式：

用户插入 USB 设备后，系统将根据 USB 策略对该设备进行检查，如果允许，则会将其远程连接到虚拟桌面。如果默认策略拒绝连接此设备，则只能在本地桌面中使用。

用户插入 USB 设备时，会向用户显示通知，告知用户发现新设备。用户可以选择每次连接时必须将哪些 USB 设备远程连接到虚拟桌面。或者，用户可以配置 USB 支持，以便在会话之前和/或会话期间插入的所有 USB 设备都会自动远程连接到聚焦的虚拟桌面。

默认情况下允许连接的 **USB** 设备类

默认的 USB 策略规则允许使用不同类别的 USB 设备。

虽然此列表中列出了这些 USB 设备类，但其中某些类只有在进行额外配置后才能在虚拟应用程序和桌面会话中用于进行远程连接。此类 USB 设备类别如下所示。

- 音频（类别 **01**）- 包括音频输入设备（麦克风）、音频输出设备和 MIDI 控制器。新式音频设备通常使用 XenDesktop 4 或更高版本支持的常时等量传输。音频（类 01）不适用于虚拟应用程序，因为这些设备在虚拟应用程序中不可使用 USB 支持进行远程连接。

注意：

某些专业设备（例如 VOIP 电话），需要进行额外配置。有关详细信息，请参阅知识中心文章 [CTX123015](#)。

- 物理接口设备（类别 **05**）- 这些设备类似于人体学接口设备 (HID)，但是通常提供“实时”输入或反馈，并且包括力量反馈式操纵杆、运动平台和力量反馈式内骨骼。
- 静态图像（类别 **06**）- 包括数码相机和扫描仪。数码相机通常支持静止图像处理类，该类使用图片传输协议 (PTP) 或媒体传输协议 (MTP) 将图像传输到计算机或其他外设。相机还可能显示为大容量存储设备。可能还可以通过相机自身提供的安装菜单配置相机以使用其中任一类。

注意：

如果相机显示为大容量存储设备，则应使用客户端驱动器映射，而不需要 USB 支持。

- 打印机（类别 **07**）- 虽然某些打印机使用供应商特定协议（类别 ff），但是大多数打印机通常仍包含在此类别中。多功能打印机可能具有内部集线器或是复合设备。在这两种情况下，打印元素通常使用打印机类，扫描或传真元素使用其他类，例如，静止图像处理。

打印机通常在没有 USB 支持的情况下也可以正常工作。

注意

此类设备（特别是具有扫描功能的打印机）需要进行额外配置。有关说明，请参阅知识中心文章 [CTX123015](#)。

- 大容量存储（类别 **08**）- 最常见的大容量存储设备是 USB 闪存驱动器；其他大容量存储设备包括 USB 外置硬盘驱动器、CD/DVD 驱动器和 SD/MMC 卡读卡器。许多有内部存储功能的设备也提供大容量存储接口，包括媒体播放器、数码相机和手机。大容量存储（类 08）不适用于虚拟应用程序，因为这些设备在虚拟应用程序中不可使用 USB 支持进行远程连接。已知的子类包括：

- 01 受限的闪存设备
- 02 典型的 CD/DVD 设备 (ATAPI/MMC-2)
- 03 典型的磁带设备 (QIC-157)
- 04 典型的软盘驱动器 (UFI)
- 05 典型的软盘驱动器 (SFF-8070i)
- 06 大部分使用 SCSI 的此变体的大容量存储设备

通常情况下，可以通过客户端驱动器映射来访问大容量存储设备，因此 USB 支持并不是必需的。

- 内容安全性（类别 **0d**）- 内容安全性设备可以加强内容保护，通常用于保护许可或数字版权管理。此类包含硬件保护装置。
- 视频（类别 **0e**）- 视频类涵盖用于操作视频或视频相关材料的设备。网络摄像机、数码照相机、模拟视频变频器、某些电视调谐器等设备以及一些支持视频流的数码相机。

重要

大多数视频流设备使用 XenDesktop 4 或更高版本支持的常时等量传输。某些视频设备（例如具有运动检测功能的网络摄像机）需要进行额外配置。有关说明，请参阅知识中心文章 [CTX123015](#)。

- 个人医疗保健（类别 **0f**） - 这些设备包括血压传感器、心率监测器、步程计、药片监测器和肺活量计等个人医疗保健设备。
- 应用程序和供应商特定（类别 **fe** 和 **ff**） - 许多设备使用供应商特定协议或未由 USB 联合会标准化的协议，此类设备通常显示为供应商特定（类别 **ff**）。

默认情况下拒绝连接的 **USB** 设备类

默认的 USB 策略规则不允许使用以下不同类别的 USB 设备：

- 通信和 CDC 控制（类 02 和 0a）。默认 USB 策略不允许连接这些设备，因为其中的一个设备可能提供与虚拟桌面自身的连接。
- 人体学接口设备（类 03）。包含各种输入和输出设备。典型的人体学接口设备 (HID) 包括：键盘、鼠标、指针设备、图形板、传感器、游戏控制器、按钮和控制功能。

子类 01 又称为“引导接口”类，可供键盘和鼠标使用。

默认的 USB 策略不允许使用 USB 键盘（类 03，子类 01，协议 1）或 USB 鼠标（类 03，子类 01，协议 2）。这是因为即使没有 USB 支持，大部分键盘和鼠标也能够进行恰当的处理。此外，连接到虚拟桌面时，通常需要在本地使用和远程使用这些设备。

- USB 集线器（类 09）。USB 集线器允许将附加设备连接到本地计算机。无需远程访问这些设备。
- 智能卡（类 0b）。智能卡读卡器包括非接触式智能卡读卡器和接触式智能卡读卡器，以及具有嵌入式智能卡等效芯片的 USB 令牌。

可以使用智能卡远程连接功能访问智能卡读卡器，而不需要 USB 支持。

- 无线控制器（类 e0）。其中一些设备可能提供关键的网络访问，或者连接关键的外围设备（例如蓝牙键盘或蓝牙鼠标）。

默认 USB 策略不允许连接这些设备。但是，有些特殊设备可能适合使用 USB 支持提供访问权限。

- 其他网络设备（类别 **ef**，子类 **04**） - 其中一些设备可能提供关键网络访问。默认 USB 策略不允许连接这些设备。但是，有些特殊设备可能适合使用 USB 支持提供访问权限。

更新可进行远程连接的 **USB** 设备列表

编辑适用于 Windows 的 Citrix Workspace 应用程序模板文件以更新可远程连接到桌面的 USB 设备的范围。此更新允许您使用组策略对适用于 Windows 的 Citrix Workspace 进行更改。该文件位于已安装的以下文件夹中：

`\C:\Program Files\Citrix\ICA Client\Configuration\en`

或者，您可以编辑每个用户设备上的注册表，从而添加以下注册表项：

```
HKEY_LOCAL_MACHINE\SOFTWARE\Policies\Citrix\ICA Client\GenericUSB Type=String Name="DeviceRules" Value=
```

重要

注册表编辑不当会导致严重问题，可能需要重新安装操作系统。Citrix 无法保证因注册表编辑器使用不当导致出现的问题能够得以解决。使用注册表编辑器需自担风险。在编辑注册表之前，请务必进行备份。

产品默认规则的存储位置为：

```
HKEY_LOCAL_MACHINE\SOFTWARE\Citrix\ICA Client\GenericUSB Type=MultiSz Name="DeviceRules" Value=
```

请勿编辑产品默认规则。

有关 USB 设备策略设置的详细信息，请参阅 Citrix Virtual Apps and Desktops 文档中的 [USB 设备策略设置](#)。

复合 **USB** 设备重定向

USB 2.1 及更高版本支持 USB 复合设备的概念，即多个子设备通过同一 USB 总线共享单个连接。此类设备采用单个配置控制和共享总线连接，其中唯一接口号 00-ff 用于标识每个子设备。此类设备也与为其他独立解决的 USB 设备提供新的 USB 总线源以用于连接的 USB 集线器不同。

可以在客户端端点上发现的复合设备转发给虚拟主机作为以下设备：

- 单个复合 USB 设备，或
- 一组独立的子设备（拆分设备）

转发复合 USB 设备时，整个设备将对端点不可用。转发还将阻止对端点上的所有应用程序在本地使用设备，包括优化的 HDX 远程体验所需的 Citrix Workspace 客户端。

对于静音和音量控制，请考虑使用带音频设备和 HID 按钮的 USB 耳机设备。如果整个设备使用通用 USB 通道进行转发，该设备将不能通过优化的 HDX 音频通道进行重定向。但是，通过优化的 HDX 音频通道发送音频时，可以实现最佳体验，这与使用主机端音频驱动程序通过通用 USB 远程连接发送的音频不同。此行为是因为 USB 音频协议的噪音特性。

系统键盘或指针设备属于具有远程会话支持所需的其他集成功能的复合设备的一部分时，您也会注意到这些问题。转发完整的复合设备时，在端点上系统键盘或鼠标将变得无法工作，在远程桌面会话或应用程序中除外。

要解决这些问题，Citrix 建议您拆分复合设备，并且仅转发使用通用 USB 通道的子接口。此类机制可确保其他子设备可供客户端端点上的应用程序使用，包括提供优化的 HDX 体验的 Citrix Workspace 应用程序，同时仅允许将所需的设备转发到远程会话并供远程会话使用。

设备规则：

与常规 USB 设备一样，在策略中设置的设备规则或端点上的客户端 Citrix Workspace 应用程序配置将选择用于转发的复合设备。Citrix Workspace 应用程序使用这些规则决定允许或阻止哪些 USB 设备转发到远程会话。

每条规则都包含一个操作关键字（Allow、Connect 或 Deny）、一个冒号（:）以及零个或多个与端点 USB 子系统实际设备匹配的过滤器参数。这些过滤参数对应于每个 USB 设备用来标识自身的 USB 设备描述符元数据。

设备规则是每条规则在一行中的明文，在 # 字符之后是可选注释。规则自上而下进行匹配（按优先级降序）。应用与设备或子接口匹配的第一条规则。选择相同设备或接口的后续规则将被忽略。

示例设备规则：

- ALLOW: vid=046D pid=0102 # 通过 vid/pid 允许特定设备
- ALLOW: vid=0505 class=03 subclass=01 # 当 subclass=01 时允许供应商 0505 的任何 pid
- DENY: vid=0850 pid=040C # 拒绝特定设备（包括所有子设备）
- DENY: class=03 subclass=01 prot=01 # 拒绝任所有过滤器匹配的所有设备
- CONNECT: vid=0911 pid=0C1C # 允许并自动连接特定设备
- ALLOW: vid=0286 pid=0101 split=01 # 拆分此设备并允许所有接口
- ALLOW: vid=1050 pid=0407 split=01 intf=00,01 # 拆分并且只允许 2 个接口
- CONNECT: vid=1050 pid=0407 split=01 intf=02 # 拆分和自动连接接口 2
- DENY: vid=1050 pid=0407 split=1 intf=03 # 防止接口 03 被远程访问

可以使用以下任何过滤参数将规则应用到遇到的设备：

过滤参数	说明
vid=xxxx	USB 设备供应商 ID（四位十六进制代码）
pid=xxxx	USB 设备产品 ID（四位十六进制代码）
rel=xxxx	USB 设备版本 ID（四位十六进制代码）
class=xx	USB 设备类别代码（两位十六进制代码）
subclass=xx	USB 设备子类代码（两位十六进制代码）
prot=xx	USB 设备协议代码（两位十六进制代码）
split=1（或 split=0）	选择要拆分（或不拆分）的复合设备
intf=xx [、xx、xx、...]	选择复合设备的特定子接口集（以逗号分隔的两位十六进制代码列表）

前六个参数选择必须应用规则的 USB 设备。如果未指定任何参数，规则将匹配具有该参数的任何值的设备。

USB Implementors Forum 负责维护已定义的类、子类以及已定义的类代码中的协议值的列表。USB-IF 还维护注册的供应商 ID 的列表。可以直接在 Windows 设备管理器中或者使用 UsbTreeView 等免费工具检查特定设备的供应商、产品、版本和接口 ID。

当存在时，最后两个参数仅适用于 USB 复合设备。拆分参数决定复合设备必须作为拆分设备转发还是作为单个复合设备转发。

- *Split=1* 表示必须将复合设备的选定子接口作为拆分设备进行转发。
- *Split=0* 表示不得拆分复合设备。

注意：

如果忽略 *split* 参数，则假定 *Split=0*。

intf 参数会选择必须将操作应用到的复合设备的特定子接口。如果忽略，该操作将应用到复合设备的所有接口。

考虑使用具有三个接口的复合 USB 耳机设备：

- 接口 0 - 音频类设备端点
- 接口 3 - HID 类设备端点（音量和静音按钮）
- 接口 5 - 管理/更新接口

建议的适用于此类型的设备的规则包括：

- CONNECT: vid=047F pid=C039 split=1 intf=03 # 允许并自动连接 HID 设备
- DENY: vid=047F pid=C039 split=1 intf=00 # 拒绝音频端点
- ALLOW: vid=047F pid=C039 split=1 intf=05 # 允许 mgmt intf 但不自动连接

启用设备规则策略：

适用于 Windows 的 Citrix Workspace 应用程序包括一组默认设备规则，这些规则可过滤某些不需要的设备类，并允许使用客户经常遇到的设备类别。

可以在以下系统注册表中检查以下默认设备规则：

- `HKEY_LOCAL_MACHINE\Software\Citrix\ICA Client\GenericUSB` (32 位 Windows) 或
- `HKEY_LOCAL_MACHINE\Software\WOW6432Node\Citrix\ICA Client\GenericUSB` (64 位 Windows)，在名为 **DeviceRules** 的多字符串值中。

但是，在适用于 Windows 的 Citrix Workspace 应用程序中，可以应用 **USB** 设备规则策略来覆盖这些默认规则。

要为适用于 Windows 的 Citrix Workspace 应用程序启用设备规则策略，请执行以下操作：

1. 通过运行 `gpedit.msc` 打开 Citrix Workspace 应用程序组策略对象管理模板。
2. 在用户配置节点下，转至管理模板 > **Citrix** 组件 > **Citrix Workspace** > 远程连接客户端设备 > 通用 **USB** 远程连接。
3. 选择 **USB** 设备规则策略。
4. 选择已启用。
5. 在 **USB** 设备规则文本框中，粘贴（或直接编辑）要部署的 USB 设备规则。
6. 单击应用和确定。

Citrix 建议您在创建此策略时保留客户端附带的默认规则，方法为复制原始规则并插入新规则以根据需要更改行为。

连接 **USB** 设备：

在桌面会话中，拆分的 USB 设备在 Desktop Viewer 中的设备下显示。此外，还可以从首选项 > 设备中查看拆分 USB 设备。

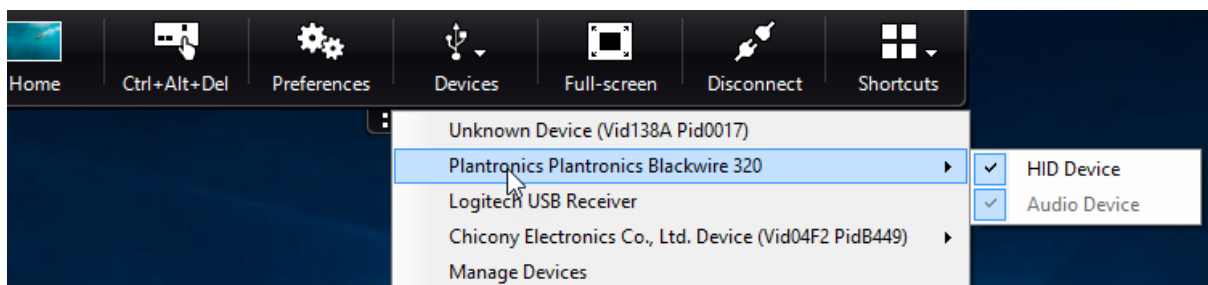

注意：

CONNECT 关键字允许自动连接 USB 设备。但是，如果拆分复合 USB 设备以用于通用 USB 重定向时未使用 CONNECT 关键字，则必须从 Desktop Viewer 或连接中心手动选择该设备以连接允许的设备。

在应用程序会话中，拆分 USB 设备显示在连接中心中。

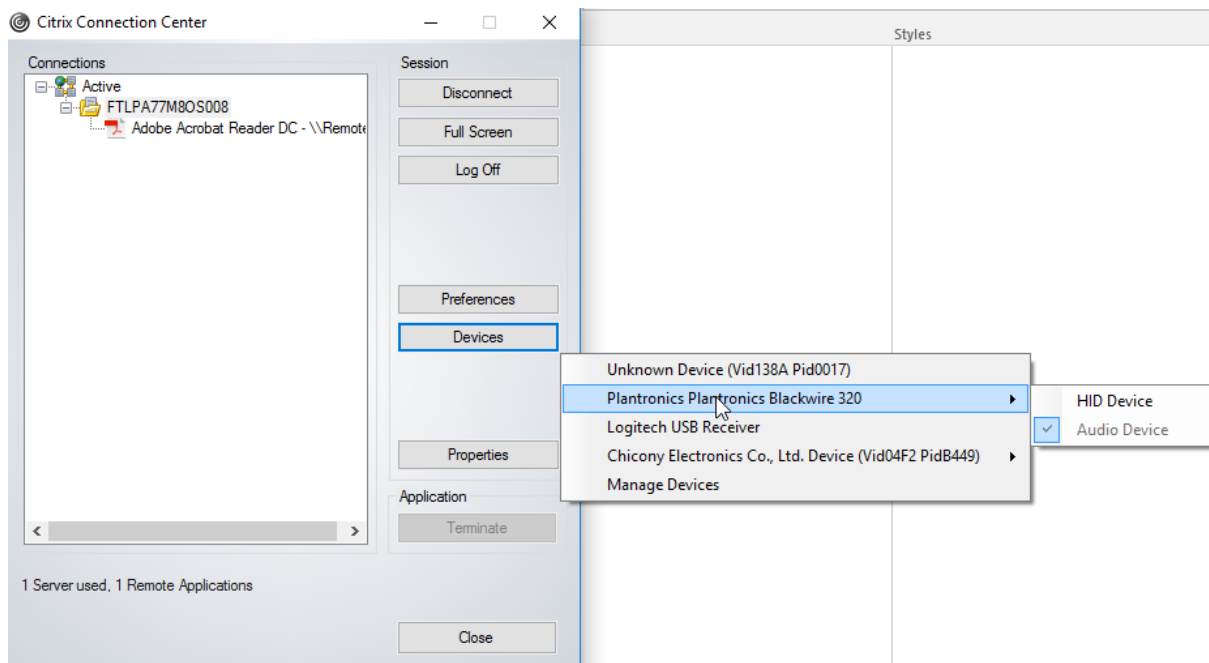

要自动连接接口，请执行以下操作：

适用于 Windows 的 Citrix Workspace 应用程序 2109 中引入的 CONNECT 关键字允许自动重定向 USB 设备。如果管理员允许设备或选定的接口在会话中自动连接，CONNECT 规则可以替换 ALLOW 规则。

1. 通过运行 gpedit.msc 打开 Citrix Workspace 应用程序组策略对象管理模板。
2. 在用户配置节点下，转至管理模板 > **Citrix** 组件 > **Citrix Workspace** > 远程连接客户端设备 > 通用 **USB** 远程连接。
3. 选择 **USB** 设备规则策略。

4. 选择已启用。
5. 在 **USB** 设备规则文本框中，添加要自动连接的 USB 设备。

例如，CONNECT: vid=047F pid=C039 split=01 intf=00,03 – 允许拆分复合设备以及接口 00 和 03 接口的自动连接，并限制该设备的其他接口。

6. 单击应用和确定保存此策略。

更改 **USB** 设备自动连接首选项：

Citrix Workspace 应用程序根据为当前桌面资源设置的首选项自动连接带 CONNECT 操作标记的 USB 设备。可以在 **Desktop Viewer** 工具栏中更改首选项，如下图所示。

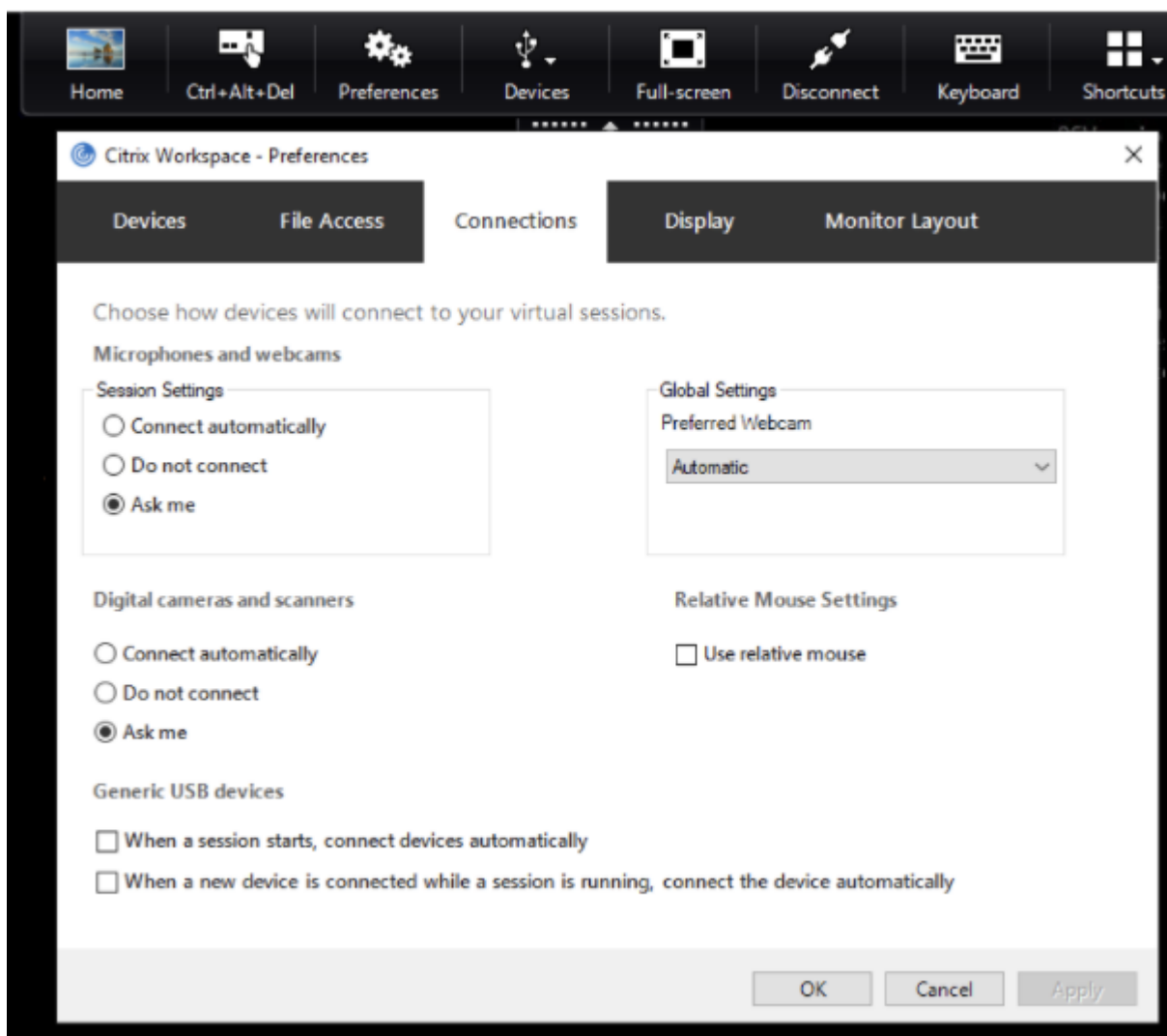

窗格底部的两个复选框控制设备是必须自动连接还是等待在会话中手动连接。默认情况下，不启用这些设置。如果必须自动连接通用 USB 设备，可以更改首选项。

或者，管理员可以通过从 Citrix Workspace 应用程序组策略对象管理模板部署相应的策略来覆盖用户首选项。可以在管理模板 > **Citrix** 组件 > **Citrix Workspace** > 远程连接客户端设备 > 通用 **USB** 远程连接下找到计算机和用户策略。

相应的策略分别标记为“现有 USB 设备”和“新 USB 设备”。

更改拆分设备默认设置：

默认情况下，适用于 Windows 的 Citrix Workspace 应用程序仅拆分在设备规则中明确标记为 *Split=1* 的复合设备。但是，可以更改默认结构以拆分所有未在匹配设备规则中使用 *Split=0* 标记的复合设备。

1. 通过运行 `gpedit.msc` 打开 Citrix Workspace 应用程序组策略对象管理模板。
2. 在用户配置节点下，转至管理模板 > **Citrix 组件** > **Citrix Workspace** > 远程连接客户端设备 > 通用 **USB** 远程连接。
3. 选择拆分设备策略。
4. 选择已启用。
5. 单击应用和确定保存此策略。

注意：

Citrix 建议使用显式设备规则来识别需要拆分的特定设备或接口，而非更改默认设备规则。此设置会在将来的版本中弃用。

限制：

- Citrix 建议您不要拆分网络摄像机的接口。解决方法：使用通用 USB 重定向将该设备重定向到单个设备。要实现更加出色的性能，请使用优化后的虚拟通道。
- 有时，即使设置了正确的设备重定向规则来拆分设备，也可能无法自动拆分 USB 复合设备。出现此问题是因为设备处于低功耗模式。在这些情况下，进入低功耗模式的子设备可能不在设备列表中。您可以使用下面其中一种解决方法来解决此问题：
 - 断开会话连接，插入 USB 设备，然后重新连接到会话。
 - 拔下 USB 设备并将其重新插入。此操作会导致设备退出低功耗模式。[HDX-34143]

Bloomberg 键盘

Citrix Workspace 应用程序支持在虚拟应用程序和桌面会话中使用 Bloomberg 键盘。所需的组件随插件安装。可以在安装适用于 Windows 的 Citrix Workspace 应用程序时或者使用注册表编辑器启用 Bloomberg 键盘功能。

与标准键盘相比，Bloomberg 键盘提供其他功能，即允许用户访问财务市场数据并执行交易。

Bloomberg 键盘由内置在一个物理 shell 中的多个 USB 设备组成：

- 键盘
- 指纹读取器
- 音频设备
- 用于将所有这些设备连接到系统的 USB 集线器
- HID 按钮，例如音频设备的静音、调高音量和调低音

除了这些设备的常规功能外，音频设备还支持某些按键、键盘控件和键盘 LED。

必须重定向音频设备作为 USB 设备，才能在会话中使用专用功能。此重定向可使音频设备对会话可用，但会阻止在本地使用音频设备。此外，专用功能只能与一个会话一起使用，不能在多个会话之间共享。

不建议使用 Bloomberg 键盘进行多个会话。该键盘仅在单会话环境中才能使用。

配置 Bloomberg 键盘 5：

自适用于 Windows 的 Citrix Workspace 应用程序 2109 版起，引入了一个新的 CONNECT 关键字，以允许在会话启动和设备插入时自动连接 USB 设备。当用户希望 USB 设备或接口自动连接时，可以使用 CONNECT 关键字替换 ALLOW 关键字。

注意：

Citrix Virtual Apps and Desktops 2212 版本中的 Studio 中引入了“设备重定向规则版本 2”后，无需通过适用于 Windows 的 Citrix Workspace 应用程序中的客户端组策略来配置 Bloomberg 5 键盘。有关更多详细信息，请参阅 Citrix Virtual Apps and Desktops 文档中的[客户端 USB 设备重定向规则（版本 2）](#)。

对于适用于 Windows 的 Citrix Workspace 应用程序版本 2212 之前的版本，下例显示了如何使用 CONNECT 关键字：

1. 通过运行 gpedit.msc 打开 Citrix Workspace 应用程序组策略对象管理模板。
2. 在计算机配置节点下，转至管理模板 > **Citrix** 组件 > **Citrix Workspace** > 远程连接客户端设备 > 通用 **USB** 远程连接。
3. 选择拆分设备策略。
4. 选择已启用。
5. 在 **USB** 设备规则文本框中，添加以下规则（如果不存在）。
 - CONNECT: vid=1188 pid=A101 # Bloomberg 5 生物特征识别模块
 - DENY: vid=1188 pid=A001 split=01 intf=00 # Bloomberg 5 主键盘
 - CONNECT: vid=1188 pid=A001 split=01 intf=01 # Bloomberg 5 键盘 HID
 - DENY: vid=1188 pid=A301 split=01 intf=02 # Bloomberg 5 键盘音频通道
 - CONNECT: vid=1188 pid=A301 split=01 intf=00,01 # Bloomberg 5 键盘音频 HID

注意：

换行符或分号可用于分隔规则，允许读取单行或多行注册表值。

6. 单击应用和确定保存此策略。
7. 在首选项窗口中，选择连接选项卡，然后自动选中与连接设备连接的一个或两个复选框。首选项窗口可从桌面工具栏或连接管理器访问。

此过程使 Bloomberg 键盘 5 可供使用。这些步骤中提及的 DENY 规则强制主键盘和音频通道不通过通用 USB 重定向，而是通过优化的通道进行重定向。CONNECT 规则允许自动重定向指纹模块、键盘上的特殊按键以及与音频控制有关的按键。

配置 Bloomberg 键盘 4 或 3：

小心

注册表编辑不当会导致严重问题，可能需要重新安装操作系统。Citrix 无法保证因注册表编辑器使用不当导致出现的问题能够得以解决。使用注册表编辑器需自担风险。在编辑注册表之前，请务必进行备份。

1. 在注册表中找到以下注册表项：

`HKEY_LOCAL_MACHINE\SOFTWARE\Citrix\ICA Client\GenericUSB`

2. 执行以下操作之一：

- 要启用此功能，对于类型为 DWORD、名称为 **EnableBloombergHID** 的条目，请将值设置为 1。
- 要禁用此功能，请将值设置为 0。

适用于 Windows 的联机插件 11.2 及后续版本中提供 Bloomberg 键盘 3 支持。

Bloomberg 键盘 4 支持适用于 Windows Receiver 4.8 及更高版本。

确定是否已启用 **Bloomberg** 键盘支持：

- 要检查联机插件中是否启用了 Bloomberg 键盘的支持，请检查 Desktop Viewer 如何报告 Bloomberg 键盘设备。如果未使用 Desktop Viewer，可以在运行联机插件的计算机上检查注册表。
- 如果未启用对 Bloomberg 键盘的支持，Desktop Viewer 将显示：
 - 两台用于 Bloomberg 键盘 3 的设备，显示为 **Bloomberg Fingerprint Scanner** (Bloomberg 指纹扫描仪) 和 **Bloomberg Keyboard Audio** (Bloomberg 键盘音频)。
 - 一个策略重定向的设备用于 Bloomberg 键盘 4。此设备显示为 **Bloomberg LP Keyboard 2013** (Bloomberg LP 键盘 2013)。
- 如果启用了 Bloomberg 键盘的支持，Desktop Viewer 中将显示两个设备。其中一个与以前一样显示为 **Bloomberg Fingerprint Scanner** (Bloomberg 指纹扫描仪)，另一个显示为 **Bloomberg Keyboard Features** (Bloomberg 键盘功能)。
- 如果未安装 Bloomberg 指纹扫描仪设备的驱动程序，Bloomberg 指纹扫描仪条目可能不会在 Desktop Viewer 中显示。如果缺少该条目，Bloomberg 指纹扫描仪可能无法进行重定向。您仍可以检查启用了 Bloomberg 键盘支持的其他 Bloomberg 设备的名称。
- 还可以检查注册表中的值，以确认是否启用了支持：

`HKEY_LOCAL_MACHINE\SOFTWARE\Citrix\ICAClient\GenericUSB\EnableBloombergHID`

如果值不存在或者为 0 (零)，则不启用对 Bloomberg 键盘的支持。如果值为 1，则将启用支持。

启用 **Bloomberg** 键盘支持：

注意：

Citrix Receiver for Windows 4.8 通过 **SplitDevices** 策略引入了对复合设备的支持。但是，对于 Bloomberg 键盘 4，您必须使用 Bloomberg 键盘功能来代替此策略。

对 Bloomberg 键盘的支持将改变某些 USB 设备重定向到会话的方式。默认情况下不启用此支持。

- 要在安装期间启用支持，请在安装命令行中将 **ENABLE_HID_REDIRECTION** 属性的值指定为 TRUE。例如：

```
CitrixOnlinePluginFull.exe /silent
ADDLOCAL="ICA_CLIENT,PN_AGENT,SSON,USB"
ENABLE_SSON="no"INSTALLDIR="c:\test"
ENABLE_DYNAMIC_CLIENT_NAME="Yes"
DEFAULT_NDSCONTEXT="Context1,Context2"
SERVER_LOCATION="http://testserver.net"ENABLE_HID_REDIRECTION="
TRUE"
```

- 要安装联机插件后启用支持，请编辑运行联机插件的系统中的 Windows 注册表：

1. 打开“注册表编辑器”。

2. 导航到以下注册表项：

```
HKEY_LOCAL_MACHINE\SOFTWARE\Citrix\ICA Client\GenericUSB
```

3. 如果值 **EnableBloombergHID** 存在，请进行修改，以使值数据为 1。

4. 如果值 **EnableBloombergHID** 不存在，请创建一个名为 EnableBloombergHID 的 DWORD 值，并提供值数据 1。

禁用对 **Bloomberg** 键盘的支持：

可以按如下所示在联机插件中禁用对 Bloomberg 键盘的支持：

1. 在运行联机插件软件的系统中打开注册表编辑器。

2. 导航到以下注册表项：

```
HKEY_LOCAL_MACHINE\SOFTWARE\Citrix\ICA Client\GenericUSB
```

3. 如果值 **EnableBloombergHID** 存在，请进行修改，以使值数据为 0（零）。

如果值 **EnableBloombergHID** 不存在，则指示未启用对 Bloomberg 键盘的支持。在此类情况下，不需要修改任何注册表值。

在未启用支持的情况下使用 **Bloomberg** 键盘：

- 可以在联机插件中不启用 Bloomberg 键盘支持的情况下使用键盘。但是，无法在多个会话之间共享专用功能，并且可能会遇到音频中网络带宽增加的问题。
- Bloomberg 键盘普通按键的可用方式与任何其他键盘相同。不需要执行任何特殊操作。

- 必须将 Bloomberg 键盘音频设备重定向到会话中，才能使用专用 Bloomberg 按键。如果您使用的是 Desktop Viewer，则将显示 USB 设备的制造商名称和设备名称，并且 **Bloomberg** 键盘音频将针对 Bloomberg 键盘音频设备显示。
- 必须将设备重定向到 Bloomberg 指纹扫描仪，才能使用指纹读取器。如果未在本地安装指纹读取器的驱动程序，设备将只能显示以下内容：
 - 如果将联机插件设置为自动连接设备，或者
 - 以允许用户选择是否连接设备。

此外，如果在建立会话之前已连接 Bloomberg 键盘，并且本地不存在指纹读取器驱动程序，指纹读取器将不会显示，并且在会话中无法使用。

注意：

对于 Bloomberg 3，单个会话或本地系统可以使用指纹读取器，并且无法共享。禁止 Bloomberg 4 进行重定向。

启用支持后使用 Bloomberg 键盘：

- 如果在联机插件中启用了支持 Bloomberg 键盘的支持，您将能够在多个会话中共享专用键盘功能。您还会遇到音频中出现的网络带宽较低的问题。
- 启用对 Bloomberg 键盘的支持将阻止重定向 Bloomberg 键盘音频设备。而是改为提供一个新设备。如果您使用的是 Desktop Viewer，此设备称为“Bloomberg Keyboard Features”（Bloomberg 键盘功能）。重定向此设备可为会话提供专用 Bloomberg 按键。

启用 Bloomberg 键盘支持仅影响专用 Bloomberg 按键和音频设备。因为使用普通按键和指纹读取器的方式与未启用支持时相同。

HDX Plug and Play USB 设备重定向

HDX Plug and Play USB 设备重定向可将媒体设备动态重定向到服务器。媒体设备包括相机、扫描仪、媒体播放器和 POS 设备。您或用户可以限制所有设备或一些设备进行重定向。在服务器上编辑策略或在用户设备上应用组策略，来配置重定向设置。有关详细信息，请参阅 Citrix Virtual Apps and Desktops 文档中的 [USB 和客户端驱动器注意事项](#)。

重要：

如果在服务器策略中禁用了 Plug and Play USB 设备重定向，用户将无法覆盖该策略设置。

用户可以在 Citrix Workspace 应用程序中将权限设置为始终允许或拒绝设备重定向或者在每次连接设备时都进行提示。此设置只影响在用户更改此设置之后插入的设备。

将客户端 COM 端口映射到服务器 COM 端口

通过客户端 COM 端口映射，在会话期间将可以使用与用户设备 COM 端口连接的设备。可以像使用任何其他网络映射那样使用这些映射。

可以在命令提示窗口中映射客户端 COM 端口。也可以利用远程桌面（终端服务）配置工具或使用策略来控制客户端 COM 端口映射。有关策略的信息，请参阅 Citrix Virtual Apps and Desktops 文档。

重要：

COM 端口映射与 TAPI 不兼容。

1. 对于 Citrix Virtual Apps and Desktops 部署，请启用客户端 COM 端口重定向策略设置。
2. 登录 Citrix Workspace 应用程序。
3. 在命令提示窗口中，键入：

```
net use comx: \\client\comz:
```

其中：

- x 为服务器上的 COM 端口号（端口 1 到 9 可用于映射），
- z 为要映射的客户端 COM 端口号

4. 要确认该操作，请在命令提示窗口中键入：

```
net use
```

提示将显示映射的驱动器、LPT 端口和映射的 COM 端口。

要在虚拟桌面或应用程序中使用此 COM 端口，请将您的用户设备安装到映射的端口。例如，如果将客户端上的 COM1 映射到服务器上的 COM5，请在会话期间将您的 COM 端口设备安装到 COM5。使用此映射 COM 端口时，就如同在使用用户设备上的 COM 端口一样。

配置 USB 音频

注意：

- 首次升级或安装适用于 Windows 的 Citrix Workspace 应用程序时，必须向本地 GPO 中添加最新的模板文件。有关向本地 GPO 中添加模板文件的详细信息，请参阅[组策略对象管理模板](#)。对于升级，导入最新文件的过程中将保留现有设置。
- 此功能仅在 Citrix Virtual Apps 服务器上可用。

要配置 USB 音频设备，请执行以下操作：

1. 通过运行 `gpedit.msc` 打开 Citrix Workspace 应用程序组策略对象管理模板。
2. 在计算机配置节点下，转至管理模板 > 经典管理模板 (ADM) > Citrix 组件 > Citrix Workspace > 用户体验，然后选择通过通用 USB 重定向传输音频。

3. 编辑设置。
4. 单击应用和确定。
5. 以管理员模式打开 cmd 提示符。
6. 请运行以下命令：

`gpupdate /force。`

大容量存储设备

仅适用于大容量存储设备，除了 USB 支持外，还可以通过客户端驱动器映射进行远程访问。您可以通过适用于 Windows 的 Citrix Workspace 应用程序策略远程连接客户端设备 > 客户端驱动器映射对其进行配置。应用此策略时，用户登录时，用户设备上的驱动器将自动映射到虚拟桌面上的驱动器盘符。这些驱动器显示为具有映射驱动器盘符的共享文件夹。

两种类型的远程连接策略之间的主要区别如下：

功能	客户端驱动器映射	USB 支持
默认已启用	是	否
可配置只读访问权限	是	否
可在会话期间安全删除设备	否	如果用户单击通知区域中的安全删除硬件，则为“是”

如果同时启用了通用 USB 和客户端驱动器映射策略，并在会话开始之前插入大容量存储设备，将首先使用客户端驱动器映射进行重定向，然后才考虑通过 USB 支持进行重定向。如果在会话开始之后插入该设备，则将首先使用 USB 支持进行重定向，然后才考虑使用客户端驱动器映射。

客户端驱动器映射

March 4, 2024

客户端驱动器映射支持在主机与客户端之间以流的形式传输数据。文件传输适应不断变化的网络吞吐量条件。它还将使用任何可用的额外带宽来加快数据传输速率。

默认情况下，启用此功能。

要禁用此功能，请设置以下注册表项，然后重新启动服务器：

路径：`HKEY_LOCAL_MACHINE\System\Currentcontrolset\services\picadm\Parameters`

名称：`DisableFullStreamWrite`

类型：REG_DWORD

值：

0x01 - 禁用，

0 或空白 - 启用

适用于 Windows 的 Citrix Workspace 应用程序支持在用户设备上映射设备，以使这些设备可以在会话中使用。用户可以执行以下操作：

- 透明地访问本地驱动器、打印机和 COM 端口
- 在会话与本地 Windows 剪贴板之间进行剪切和粘贴
- 收听从会话播放的音频（系统声音和.wav 文件）

在登录过程中，Citrix Workspace 应用程序将向服务器告知可用的客户端驱动器、COM 端口和 LPT 端口。默认情况下，系统将客户端驱动器映射到服务器驱动器盘符，并为客户端打印机创建服务器打印队列，这使客户端打印机看起来像是直接连接到会话。这些映射仅在当前会话期间对当前用户可用。它们会在用户注销时被删除，并在用户下一次登录时重新创建。

可以使用重定向策略设置映射用户设备，无需在登录时自动映射。有关详细信息，请参阅 Citrix Virtual Apps and Desktops 文档。

禁用用户设备映射

可以使用 **Windows Server Manager** 工具来配置用户设备映射，其中包括驱动器、打印机和端口等选项。有关可用选项的详细信息，请参阅远程桌面服务的相关文档。

重定向客户端文件夹

客户端文件夹重定向改变了在主机端会话中访问客户端文件的方式。在服务器上仅启用客户端驱动器映射时，客户端满载的卷会作为通用命名约定 (UNC) 链接自动映射到会话。当您在服务器上启用了客户端文件夹重定向，并且用户在用户设备上配置了客户端文件夹重定向时，将重定向用户指定的部分本地卷。

只有用户指定的文件夹会作为 UNC 链接显示在会话内，而不是显示用户设备上的完整文件系统。如果通过注册表禁用 UNC 链接，客户端文件夹将在会话内显示为映射的驱动器。有关详细信息，包括如何为用户设备配置客户端文件夹重定向，请参阅 Citrix Virtual Apps and Desktops 文档。

将客户端驱动器映射到主机端驱动器盘符

客户端驱动器映射将主机端的驱动器盘符重定向到用户设备上的驱动器。例如，可以将 Citrix 用户会话中的 H 驱动器映射到运行适用于 Windows 的 Citrix Workspace 应用程序的用户设备上的 C 驱动器。

客户端驱动器映射透明地内置到标准 Citrix 设备重定向设施中。对于“文件管理器”、Windows 资源管理器和您的应用程序而言，这些映射看起来与任何其他网络映射都是一样的。

在安装过程中，可以将托管虚拟桌面和应用程序的服务器配置为将客户端驱动器自动映射到一组给定的驱动器盘符。默认安装映射过程会从 V 开始按倒序映射分配给客户端驱动器的驱动器盘符，从而为每个固定驱动器和 CD-ROM 驱动器分配一个驱动器盘符。（向软盘驱动器分配了其现有的驱动器盘符。）此方法在会话中采用以下驱动器映射：

客户端驱动器盘符	服务器可通过以下方式访问：
A	A
B	B
C	V
D	U

可以对服务器进行配置，使服务器驱动器盘符与客户端驱动器盘符不发生冲突。因此，服务器驱动器盘符将更改为更高的驱动器盘符。

在下例中，将服务器的驱动器 C 改为 M，驱动器 D 改为 N，这样，客户端设备就可以直接访问其 C 和 D 驱动器。这种方法将在会话中建立以下驱动器映射：

客户端驱动器盘符	服务器可通过以下方式访问：
A	A
B	B
C	C
D	D

用于替换服务器驱动器 C 的驱动器盘符在安装过程中定义。所有其他固定驱动器和 CD-ROM 驱动器盘符均按顺序进行替换（例如，C > M、D > N、E > O）。这些驱动器盘符不能与任何现有的网络驱动器映射发生冲突。如果您将网络驱动器映射到与服务器驱动器盘符相同的驱动器盘符，该网络驱动器映射将无效。

除非禁用了自动客户端设备映射，否则将用户设备连接到服务器会重新建立客户端映射。默认启用客户端驱动器映射。要更改设置，请使用远程桌面服务（终端服务）配置工具。也可以使用策略来更好地控制客户端设备映射的应用。有关策略的详细信息，请参阅 Citrix Virtual Apps and Desktops 文档。

麦克风

March 4, 2024

Citrix Workspace 应用程序支持多客户端麦克风输入。可以将本地安装的麦克风用于：

- 实时活动，例如软件电话通话和网络会议。
- 托管的录制应用程序，例如听写程序。
- 视频和音频录制。

Citrix Workspace 应用程序用户可以选择是否要通过使用连接中心来使用连接到其设备的麦克风。Citrix Virtual Apps and Desktops 和 Citrix DaaS 用户还可以使用 Citrix Virtual Apps and Desktops 和 Citrix DaaS 查看器首选项禁用自己的麦克风和网络摄像机。

组策略

June 14, 2024

组策略对象管理模板

我们建议您使用组策略对象管理模板配置以下对象的规则：

- 网络路由
- 代理服务器
- 可信服务器配置
- 用户路由
- 远程用户设备
- 用户体验

您可以将 `receiver.admx/receiver.adml` 模板文件用于域策略和本地计算机策略。对于域策略，请使用组策略管理控制台导入此模板文件。将 Citrix Workspace 应用程序设置应用到整个企业内多个不同的用户设备时，导入非常有用。要在单个用户设备上进行修改，请使用设备上的本地组策略编辑器导入此模板文件。

Citrix 建议使用 Windows 组策略对象 (GPO) 管理模板配置 Citrix Workspace 应用程序。

安装目录包括 `CitrixBase.admx` 和 `CitrixBase.adml` 以及管理模板文件 (`receiver.adml` 或 `receiver.admx`‘receiver.adml’)。

注意：

.adm 和 .adml 文件用于 [兼容性列表](#) 中提到的 Windows 版本。

如果随 VDA 安装了 Citrix Workspace 应用程序，则 ADMX/ADML 文件通常位于 `<installation directory>\Online Plugin\Configuration` 目录中。

如果安装 Citrix Workspace 应用程序时未安装 VDA，通常可以在以下目录中找到 ADMX/ADML 文件。

- 对于 64 位: `C:\Program Files (x86)\Citrix\ICA Client\Configuration directory`

- 对于 32 位: `C:\Program Files\Citrix\ICA Client\Configuration directory`

请参见下表获取有关 Citrix Workspace 应用程序模板文件及其各自位置的信息。

注意:

Citrix 建议您使用随最新版本的 Citrix Workspace 应用程序提供的 GPO 模板文件。

文件类型	文件位置
receiver.adm	\ICA Client\Configuration
receiver.admx	\ICA Client\Configuration
receiver.adml	\ICA Client\Configuration\[MUIculture]
CitrixBase.admx	\ICA Client\Configuration
CitrixBase.adml	\ICA Client\Configuration\[MUIculture]

注意:

- 如果未将 CitrixBase.admx\adml 添加到本地 GPO，启用 **ICA** 文件签名策略可能会丢失。
- 升级 Citrix Workspace 应用程序时，请将最新的模板文件添加到本地 GPO 中。导入后保留先前的设置。有关详细信息，请参阅以下过程：

要向本地 **GPO** 中添加 **receiver.admx/adml** 模板文件，请执行以下操作：

可以使用 .adm 模板文件配置本地 GPO 和基于域的 GPO。请参阅[此处](#)有关管理 ADMX 文件的 Microsoft MSDN 文章。

安装 Citrix Workspace 应用程序后，复制以下模板文件：

文件类型	复制来源	复制目标位置
receiver.admx	Installation Directory\ICA Client\ Configuration\ receiver.admx	%systemroot%\ policyDefinitions
CitrixBase.admx	Installation Directory\ICA Client\ Configuration\ CitrixBase.admx	%systemroot%\ policyDefinitions

文件类型	复制来源	复制目标位置
receiver.adml	Installation Directory\ICA Client\ Configuration\ MUIculture]receiver. adml	%systemroot%\ policyDefinitions\ MUIculture]
CitrixBase.adml	Installation Directory\ICA Client\ Configuration\ MUIculture\ CitrixBase.adml	%systemroot%\ policyDefinitions\ MUIculture]

注意：

将 CitrixBase.admx/CitrixBase.adml 添加到 \PolicyDefinitions 文件夹中，以查看管理模板 > Citrix 组件 > Citrix Workspace 中的模板文件。

会话体验

June 14, 2024

应用程序启动时间

使用会话预启动功能可以缩短应用程序在常规流量时段或高流量时段的启动时间，从而向用户提供更加优异的体验。预启动功能允许创建预启动会话。预启动会话是在用户登录到 Citrix Workspace 应用程序时或者在计划的时间（如果用户已登录）创建的。

此预启动会话可缩短首个应用程序的启动时间。用户向适用于 Windows 的 Citrix Workspace 应用程序中添加新帐户连接时，在启动下一个会话之前，会话预启动功能将不起作用。默认应用程序 ctxprelaunch.exe 在会话中运行，但对您不可见。

有关详细信息，请参阅标题为 [管理交付组](#) 的“Citrix Virtual Apps and Desktops”一文中的会话预启动和会话延迟指南。

默认禁用会话预启动功能。要启用会话预启动功能，请在 Workspace 命令行中指定参数 `ENABLEPRELAUNCH=true`，或者将注册表项 `EnablePreLaunch` 设置为 true。默认设置 null 表示预启动功能处于禁用状态。

注意：

如果已将客户端计算机配置为支持域直通 (SSON) 身份验证，则将自动启用预启动。如果您希望使用域直通 (SSON) 而不启用预启动，请将 **EnablePreLaunch** 注册表项的值设置为 false。

注册表位置为：

- HKEY_LOCAL_MACHINE\Software\[Wow6432Node\]Citrix\Dazzle
- HKEY_CURRENT_USER\Software\Citrix\Dazzle

有两种类型的预启动：

- 准时预启动 - 预启动功能在用户的凭据通过身份验证之后启动，而无论该时段是否为高流量时段。通常在正常流量时段使用。用户可以通过重新启动 Citrix Workspace 应用程序触发准时预启动功能。
- 计划的预启动 - 预启动功能在计划的时间启动。计划的预启动仅在用户设备已开始运行且通过身份验证后启动。如果到达计划的预启动时间时未满足这两个条件，会话将不启动。为共享网络和服务器负载，该会话将在计划的时段内启动。例如，如果计划的预启动计划在 13:45 进行，会话实际上将在 13:15 到 13:45 之间启动。通常在高流量时段使用。

在 Citrix Virtual Apps 服务器上配置预启动包括：

- 创建、修改或删除预启动应用程序，以及
- 更新控制预启动应用程序的用户策略设置。

不能使用 `receiver.admx` 文件自定义预启动功能。但是，您可以通过修改注册表值来更改预启动配置。可以在安装适用于 Windows 的 Citrix Workspace 应用程序期间或之后修改注册表值。

- HKEY_LOCAL_MACHINE 值在客户端安装过程中写入。
- 您可以通过 HKEY_CURRENT_USER 值在同一计算机上向不同的用户提供不同的设置。用户无需管理权限即可更改 HKEY_CURRENT_USER 值。您可以为用户提供用于更改值的脚本。

HKEY_LOCAL_MACHINE 注册表值：

对于 64 位 Windows 操作系统：`HKEY_LOCAL_MACHINE\SOFTWARE\Wow6432Node\Citrix\ICA Client\PreLaunch`

对于 32 位 Windows 操作系统：`HKEY_LOCAL_MACHINE\SOFTWARE\Citrix\ICA Client\PreLaunch`

名称：**UserOverride**

类型：REG_DWORD

值：

0 - 使用 HKEY_LOCAL_MACHINE 值，即使同时存在 HKEY_CURRENT_USER 值也是如此。

1 - 使用 HKEY_CURRENT_USER 值（如果这些值存在）；否则使用 HKEY_LOCAL_MACHINE 值。

名称: **State**

类型: REG_DWORD

值:

0 - 禁用预启动功能。

1 - 启用准时预启动。(预启动功能将在用户的凭据通过身份验证后启动。)

2 - 启用计划的预启动。(预启动功能将在为 Schedule 配置的时间启动。)

名称: **Schedule**

类型: REG_DWORD

值:

“计划的预启动”的时间(24 小时制)和具体日期按以下格式输入:

HH:MM	M:T:W:TH:F:S:SU 其中 HH 和 MM 为小时数和分钟数。 M:T:W:TH:F:S:SU 为一周内的具体日期。例如,要在星期一、星期三和星期五 13:45 启用“计划的预启动”,请将 Schedule 设置为 Schedule=13:45	1:0:1:0:1:0:0。该会话实际在 13:15 到 13:45 之间启动。
-------	---	--

HKEY_CURRENT_USER 注册表值:

`HKEY_CURRENT_USER\SOFTWARE\Citrix\ICA Client\Prelaunch`

这些 **State** 和 **Schedule** 注册表项与 HKEY_LOCAL_MACHINE 具有相同的值。

Desktop Viewer

不同的企业可能会有不同的企业需求。您对用户访问虚拟桌面的方式的要求可能会因用户的不同和企业需求的变化而不同。连接到虚拟桌面的用户体验以及用户可以配置连接的程度取决于适用于 Windows 的 Citrix Workspace 应用程序的设置。

当用户需要与其虚拟桌面交互时,请使用 **Desktop Viewer**。用户的虚拟桌面可以是已发布的虚拟桌面,也可以是共享或专用桌面。在此访问方案中,**Desktop Viewer** 工具栏功能允许用户在窗口中打开虚拟桌面并在其本地桌面内平移和缩放该桌面。用户可以使用同一用户设备上的多个 Citrix Virtual Apps and Desktops 和 Citrix DaaS 连接来设置首选项和使用多个桌面。

注意:

应使用 Citrix Workspace 应用程序更改虚拟桌面上的屏幕分辨率。无法使用 Windows “控制面板” 更改屏幕分辨率。

Desktop Viewer 中的键盘输入

在 Desktop Viewer 会话中，**Windows** 徽标键 +L 指向本地计算机。

Ctrl+Alt+Delete 指向本地计算机。

激活粘滞键、筛选键和切换键等某些 Microsoft 辅助功能的按键通常指向本地计算机。

作为 Desktop Viewer 的一项辅助功能，按 Ctrl+Alt+Break 将在弹出窗口中显示 **Desktop Viewer** 工具栏按钮。

Ctrl+Esc 发送到远程虚拟桌面。

注意：

默认情况下，如果将 Desktop Viewer 最大化，Alt+Tab 将在会话内部的窗口之间切换焦点窗口。如果 Desktop Viewer 显示在某个窗口中，Alt+Tab 将在会话外部的窗口之间切换焦点窗口。

热键序列是由 Citrix 设计的键组合。热键序列（例如，Ctrl+F1 序列）将重现 Ctrl+Alt+Delete，Shift+F2 将在全屏模式和窗口模式之间切换应用程序。

注意：

不能对 Desktop Viewer 中显示的虚拟桌面（即虚拟应用程序和桌面会话）使用热键序列。但是，您可以将其用于已发布的应用程序，即虚拟应用程序会话。

状态指示器超时

您可以更改用户启动会话时状态指示器显示的时间长度。

要更改超时期限，请执行以下步骤：

1. 启动注册表编辑器。
2. 导航到以下路径：
 - 在 64 位计算机上: HKEY_LOCAL_MACHINE\SOFTWARE\Wow6432Node\Citrix\ICA CLIENT\Engine
 - 在 32 位计算机上: HKEY_LOCAL_MACHINE\SOFTWARE\Citrix\ICA CLIENT\Engine\
3. 创建如下注册表项：
 - 类型: REG_DWORD
 - 名称: SI_INACTIVE_MS
 - 值: 4 (如果您希望状态指示器尽快消失)。

配置此注册表项时，状态指示器可能会频繁出现并消失。这种行为是有意为之。要禁止显示状态指示器，请执行以下操作：

1. 启动注册表编辑器。
2. 导航到以下路径：
 - 在 64 位计算机上：HKEY_LOCAL_MACHINE\SOFTWARE\Wow6432Node\Citrix\ICA CLIENT\
CLIENT\
 - 在 32 位计算机上：HKEY_LOCAL_MACHINE\SOFTWARE\Citrix\ICA CLIENT\
CLIENT\
3. 创建如下注册表项：
 - 类型：REG_DWORD
 - 名称：NotificationDelay
 - 值：以毫秒为单位的任何值（例如，120000）

改进了虚拟应用程序和桌面的重新连接体验

Citrix Workspace 2302 版本在重新连接到已断开连接的虚拟应用程序和桌面时提供了增强的用户体验。

当 Citrix Workspace 应用程序尝试刷新断开连接的 Citrix Workspace 应用程序或作为 Workspace 控制功能的一部分启动新虚拟应用程序或桌面时，会出现以下提示：

Restore session?

You have one or more apps/desktops running from the previous session in Citrix Workspace app. Would you like to restore them?

Remember my preference

仅当 Global App Configuration Service 中的显示重新连接会话的重新连接提示设置为 true 时，才会出现此提示。

单击还原进行重新连接以打开新的和断开连接的虚拟应用程序和桌面。如果您只想启动新选定的应用程序和桌面，请单击取消。

也可以选择记住我的首选项，在下次登录时应用选定的首选项。

之前的新还原会话？ 仅在以下情况下才会出现提示：

- 用户尝试启动属于工作区应用商店的应用程序，
- 没有为 Workspace 控制功能配置管理员策略或应用程序配置设置，
- Workspace 控制重新连接选项在客户端上设置为默认值。

注意：

重新连接选项中的重新连接设置优先于在对话框中设置的首选项。有关详细信息，请参阅[使用“高级首选项”对话框配置重新连接选项](#)。

来自 Citrix Workspace 应用程序中的可持续发展计划

适用于本机启动

自 Citrix Workspace 应用程序 2309 版本起，启用此功能后，当用户关闭虚拟桌面时，系统将显示一条提示，提示您注销桌面会话。如果有 Windows 操作系统策略用于在没有用户登录时关闭 VM，则此功能可能有助于节省能源。

要启用此功能，请执行以下操作：

1. 导航到 Citrix Studio。
2. 单击左侧导航窗格中的交付组。
3. 从交付组部分中选择所需的 VDA。
4. 单击编辑图标。此时将出现编辑交付组页面。
5. 在左侧导航窗格中单击桌面。
6. 选择所需的 VDA，您必须在其中添加关键字。
7. 单击编辑。此时将出现编辑桌面页面。
8. 在说明字段中将 `LogoffOnClose` 关键字设置为 **true**。
9. 单击确定。关闭虚拟桌面时会出现以下对话框：

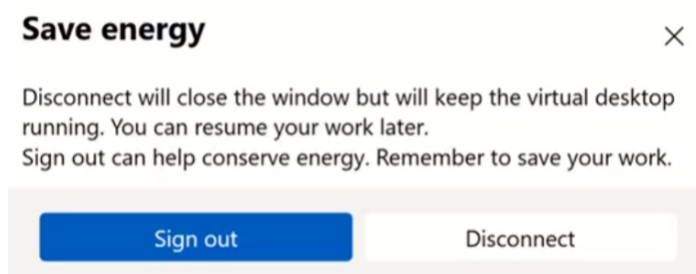

(节能默认设置)

在“**Save energy**”（节能）屏幕中自定义文本

还可以在 **Save energy**（节能）屏幕中自定义文本。

1. 按照上一部分中的步骤 1–8 进行操作。
2. 在说明字段中将 `PromptMessage` 关键字设置为必填文本。

示例：

```
1 KEYWORDS:LogoffOnClose=true PromptMessage="Do you want to Log off?"  
  "  
2 <!--NeedCopy-->
```

Edit Desktop

Display name:

TSVDA-2019

Description:

KEYWORDS:LogoffOnClose=true PromptMessage="Do you want to Log off?"

The name and description are shown in Citrix Workspace app.

Restrict launches to machines with tag:

Select...

Allow everyone with access to this delivery group to use a desktop

Restrict desktop use:

Allow list ?

You have not yet added any users or groups.

Add

Enable desktop

Clear this check box to disable delivery of this desktop.

Session roaming

When enabled, if the user launches this desktop and then moves to another device, the same session is used, and applications are available on both devices. When disabled, the session no longer roams between devices.

OK

Cancel

默认情况下，关键字是为分配给该组的新桌面计算机分配的。对于现有的桌面计算机，必须运行以下 PowerShell

命令才能应用更改：

```
1 $dg = Get-BrokerDesktopGroup -Name '<group name>' -Property 'Name', 'Uid'
2
3 $apr = @( Get-BrokerAssignmentPolicyRule -DesktopGroupUid $dg.Uid -Property 'Description' )
4
5 Get-BrokerMachine -DesktopGroupUid $dg.Uid -IsAssigned $true | Set-BrokerMachine -Description $apr[0].Description
6 <!--NeedCopy-->
```

使用此 PowerShell 脚本，可以为单个交付组设置多条分配策略规则。还可以使用 Citrix Studio 配置多条分配策略规则，每条规则都有唯一的描述值和一组可能的不同关键字。

3. 单击确定。关闭虚拟桌面时会出现以下对话框。

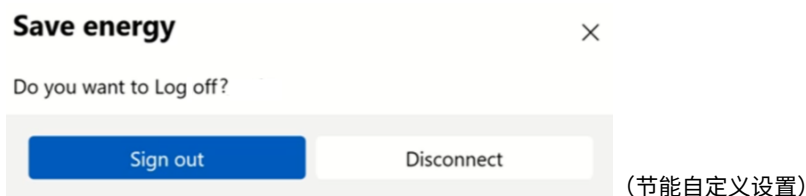

适用于混合云启动

要启用此功能，请执行以下操作：

1. 导航到 Citrix Studio。
2. 单击左侧导航窗格中的交付组。
3. 从交付组部分中选择所需的 VDA。
4. 单击编辑图标。此时将出现编辑交付组页面。
5. 在左侧导航窗格中单击桌面。
6. 选择所需的 VDA，您必须在其中添加关键字。
7. 单击编辑。此时将出现编辑桌面页面。
8. 在说明字段中将 `ICA-LogOffOnClose` 关键字设置为 **true**。
9. 单击确定。关闭虚拟桌面时会出现以下对话框：

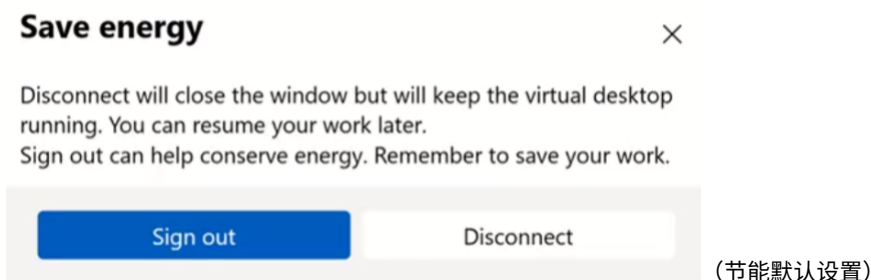

在“**Saved energy**”（节省的能源）屏幕中自定义文本 还可以自定义在 **Save energy**（节能）屏幕中显示的文本。

1. 按照上一部分中的步骤 1–8 进行操作。
2. 在说明字段中将 `ICA-PromptMessage` 关键字设置为必填文本。

注意：

“说明” 字段中允许的最大字符数为 200。

示例：

```
1 KEYWORDS:ICA-LogOffOnClose=true ICA-PromptMessage="Do you want to  
   Log off?"  
2 <!--NeedCopy-->
```

Edit Desktop

Display name:

Description:

The name and description are shown in Citrix Workspace app.

Restrict launches to machines with tag:

Allow everyone with access to this delivery group to use a desktop

Restrict desktop use:

Allow list ? ↓
CWAWINAD\Domain Users
TestVeda(CWAWINAD\TestVeda)

Enable desktop
Clear this check box to disable delivery of this desktop.

Session roaming
When enabled, if the user launches this desktop and then moves to another device, the same session is used, and applications are available on both devices. When disabled, the session no longer roams between devices.

默认情况下，关键字是为分配给该组的新桌面计算机分配的。对于现有的桌面计算机，必须运行以下 PowerShell 命令才能应用更改：

```
1 $dg = Get-BrokerDesktopGroup -Name '<group name>' -Property 'Name'  
    , 'Uid'  
2  
3 $apr = @( Get-BrokerAssignmentPolicyRule -DesktopGroupUid $dg.Uid  
    -Property 'Description' )  
4  
5 Get-BrokerMachine -DesktopGroupUid $dg.Uid -IsAssigned $true | Set  
    -BrokerMachine -Description $apr[0].Description  
6 <!--NeedCopy-->
```

使用此 PowerShell 脚本，可以为单个交付组设置多条分配策略规则。还可以使用 Citrix Studio 配置多条分配策略规则，每条规则都有唯一的描述值和一组可能的不同关键字。

3. 单击确定。关闭虚拟桌面时会出现以下对话框。

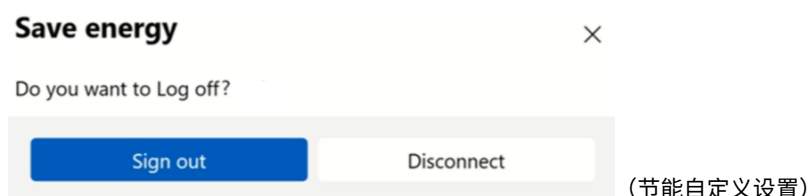

管理工作区控制重新连接

工作区控制功能使应用程序能够随用户在设备之间移动。通过工作区控制功能，医院的临床医生可以在不同的工作站之间移动，而无需在每个设备上重新启动自己的应用程序。对于 Citrix Workspace 应用程序，您可以通过使用 Global App Config Service、[组策略](#)或修改注册表在客户端设备上管理工作区控制。

小心：

注册表编辑不当会导致严重问题，可能需要重新安装操作系统。Citrix 无法保证因注册表编辑器使用不当导致出现的问题能够得以解决。使用注册表编辑器需自担风险。在编辑注册表之前，请务必进行备份。

在主桌面映像中或 Citrix Virtual Apps 服务器中创建 **WSCReconnectModeUser** 并修改现有注册表项 **WSCReconnectMode**。已发布的桌面可以更改 Citrix Workspace 应用程序的行为。

Citrix Workspace 应用程序的 WSCReconnectMode 注册表项设置：

- 0 = 不重新连接到任何现有会话
- 1 = 应用程序启动时重新连接
- 2 = 应用程序刷新时重新连接
- 3 = 应用程序启动或刷新时重新连接
- 4 = Citrix Workspace 界面打开时重新连接
- 8 = 在 Windows 登录时重新连接
- 11 = 3 和 8 的组合

禁用工作区控制

要禁用工作区控制，请创建以下注册表项：

HKEY_LOCAL_MACHINE\SOFTWARE\Wow6432Node\Citrix\Dazzle (64 位)

HKEY_LOCAL_MACHINE\SOFTWARE\Citrix\Dazzle (32 位)

名称：**WSCReconnectModeUser**

类型：REG_SZ

值数据：0

将以下注册表项从默认值 3 修改为 0

HKEY_LOCAL_MACHINE\SOFTWARE\Wow6432Node\Citrix\Dazzle (64 位)

HKEY_LOCAL_MACHINE\SOFTWARE\Citrix\Dazzle (32 位)

名称：**WSCReconnectMode**

类型：REG_SZ

值数据：0

注意：

如果您不想创建注册表项，也可以将 **WSCReconnectAll** 注册表项设置为 false。

32 位计算机的注册表项

注册表项：**WSCSupported** 值：True

注册表项路径：

```
1 - HKEY_CURRENT_USER\Software\Citrix\Dazzle
2 - HKEY_CURRENT_USER\Software\Citrix\Receiver\SR\Store" +
   primaryStoreID + \Properties
3 - HKEY_LOCAL_MACHINE\Software\Policies\Citrix\Dazzle
4 - HKEY_LOCAL_MACHINE\Software\Citrix\Dazzle
```

注册表项：**WSCReconnectAll** 值：True

注册表项路径：

```
1 - `HKEY_CURRENT_USER\Software\Citrix\Dazzle`
2 - `HKEY_CURRENT_USER\Software\Citrix\Receiver\SR\Store" +
   primaryStoreID + \Properties`
3 - `HKEY_LOCAL_MACHINE\Software\Policies\Citrix\Dazzle`
4 - `HKEY_LOCAL_MACHINE\Software\Citrix\Dazzle`
```

注册表项: **WSCReconnectMode** 值: 3

注册表项路径:

```
1 - HKEY_CURRENT_USER\Software\Citrix\Dazzle
2 - HKEY_CURRENT_USER\Software\Citrix\Receiver\SR\Store" +
  primaryStoreID + \Properties
3 - HKEY_LOCAL_MACHINE\Software\Policies\Citrix\Dazzle
4 - HKEY_LOCAL_MACHINE\Software\Citrix\Dazzle
```

注册表项: **WSCReconnectModeUser** 值: 在安装过程中不创建注册表。

注册表项路径:

```
1 - HKEY_CURRENT_USER\Software\Citrix\Dazzle
2 - HKEY_CURRENT_USER\Software\Citrix\Receiver\SR\Store" + primaryStoreID
  + \Properties
3 - HKEY_LOCAL_MACHINE\Software\Policies\Citrix\Dazzle
4 - HKEY_LOCAL_MACHINE\Software\Citrix\Dazzle
```

64 位计算机的注册表项

注册表项: **WSCSupported** 值: True

注册表项路径:

```
1 - HKEY_CURRENT_USER\Software\Citrix\Dazzle
2 - HKEY_CURRENT_USER\Software\Citrix\Receiver\SR\Store" + primaryStoreID
  + \Properties
3 - HKEY_LOCAL_MACHINE\Software\Wow6432Node\Policies\Citrix\Dazzle
4 - HKEY_LOCAL_MACHINE\Software\Wow6432Node\Citrix\Dazzle
```

注册表项: **WSCReconnectAll** 值: True

注册表项路径:

```
1 - HKEY_CURRENT_USER\Software\Citrix\Dazzle
2 - HKEY_CURRENT_USER\Software\Citrix\Receiver\SR\Store" +
  primaryStoreID + \Properties
3 - HKEY_LOCAL_MACHINE\Software\Wow6432Node\Policies\Citrix\Dazzle
4 - HKEY_LOCAL_MACHINE\Software\Wow6432Node\Citrix\Dazzle
```

注册表项: **WSCReconnectMode** 值: 3

注册表项路径:

```
1 - HKEY_CURRENT_USER\Software\Citrix\Dazzle
2 - HKEY_CURRENT_USER\Software\Citrix\Receiver\SR\Store" +
  primaryStoreID +\Properties
3 - HKEY_LOCAL_MACHINE\Software\Wow6432Node\Policies\Citrix\Dazzle
4 - HKEY_LOCAL_MACHINE\Software\Wow6432Node\Citrix\Dazzle
```

注册表项: **WSCRReconnectModeUser** 值: 在安装过程中不创建注册表。

注册表项路径:

```
1 - HKEY_CURRENT_USER\Software\Citrix\Dazzle
2 - HKEY_CURRENT_USER\Software\Citrix\Receiver\SR\Store" + primaryStoreID
  +\Properties
3 - HKEY_LOCAL_MACHINE\Software\Wow6432Node\Policies\Citrix\Dazzle
4 - HKEY_LOCAL_MACHINE\Software\Wow6432Node\Citrix\Dazzle
```

Citrix Workspace 应用程序 Desktop Lock

June 14, 2024

不需要与本地桌面进行交互时, 可以使用 Citrix Workspace 应用程序 Desktop Lock。可以使用 Desktop Viewer (如果已启用), 但是, 工具栏上仅具有必需的一组选项:

- Ctrl+Alt+Del
- 首选项
- 设备
- 断开连接。

具有 Desktop Lock 功能的适用于 Windows 的 Citrix Workspace 应用程序在已加入域的计算机上运行, 这些计算机启用了单点登录并配置了应用商店。不支持 PNA 站点。升级到 Citrix Receiver for Windows 4.2 或更高版本后不再支持以前的 Desktop Lock 版本。

注意:

使用启用了 Desktop Lock 的适用于 Windows 的 Citrix Workspace 应用程序时, 用户将登录到按字母顺序排序的第一个桌面, 该桌面按用户可用的所有桌面的名称进行排序。目前, 没有可以用于选择用户必须登录哪个桌面的选项。此外, 此功能仅支持桌面, 不支持应用程序。

使用 `/includeSSON` 标志安装适用于 Windows 的 Citrix Workspace 应用程序。使用 adm/admx 文件或命令行选项配置应用商店和单点登录。有关详细信息, 请参阅[安装](#)。

然后, 以管理员身份使用 [Citrix 下载](#)页面上提供的 `CitrixWorkspaceDesktopLock.msi` 安装 Citrix Workspace 应用程序 Desktop Lock。

系统要求

- Microsoft Visual C++ 2005 Service Pack 1 可再发行组件包。有关详细信息，请参阅 [Microsoft 下载页面](#)。
- 在 Windows 10（包括周年纪念更新）和 Windows 11 上受支持。
- 仅限通过本机协议连接到 StoreFront。
- 加入域的终端。
- 用户设备必须连接到 LAN 或 WAN。

本地应用程序访问

重要

启用本地应用程序访问可能允许本地桌面访问，除非已使用组策略对象模板或类似策略应用了完全锁定。有关详细信息，请参阅 Citrix Virtual Apps and Desktops 文档中的 [配置本地应用程序访问和 URL 重定向](#) 部分。

使用 Citrix Workspace 应用程序 Desktop Lock

- 可以将 Citrix Workspace 应用程序 Desktop Lock 与以下 Citrix Workspace 应用程序功能结合使用：
 - 3Dpro、Flash、USB、HDX Insight、Microsoft Lync 2013 插件和本地应用程序访问
 - 仅限域、双重身份验证或智能卡身份验证
- 断开 Citrix Workspace 应用程序 Desktop Lock 会话的连接将注销终端设备。
- Flash 重定向在 Windows 8 及更高版本中处于禁用状态。Flash 重定向在 Windows 7 上处于启用状态。
- Desktop Viewer 针对 Citrix Workspace 应用程序 Desktop Lock 进行了优化，没有“主页”、“还原”、“最大化”和“显示”属性。
- Ctrl+Alt+Del 在 Desktop Viewer 工具栏上可用。
- 大多数 Windows 快捷键均传递到远程会话，但 Windows+L 除外。
- 禁用连接或 Desktop Viewer 进行桌面连接时，Ctrl+F1 会触发 Ctrl+Alt+Del。
- 用户登录到系统时，将在终端设备上创建本地用户配置文件。即使用户注销，配置文件也会保留在终端设备上，并且基于配置文件管理配置。

注意：

安装了 Desktop Lock，并且注册表路径 `HKEY_LOCAL_MACHINE\SOFTWARE\Citrix\Dazzle` 或 `HKEY_LOCAL_MACHINE\SOFTWARE\Wow6432Node\Citrix\Dazzle` 中的 `LiveInDesktopDisconnectOnLock` 设置为 **False**，当端点从休眠或待机模式唤醒时，活动会话将断开连接。

安装 Citrix Workspace 应用程序 Desktop Lock

此过程将安装适用于 Windows 的 Citrix Workspace 应用程序，以便使用 Citrix Workspace 应用程序 Desktop Lock 显示虚拟桌面。有关使用智能卡的部署，请参阅 [智能卡](#)。

1. 使用本地管理员帐户登录。
2. 在命令提示符下，运行以下命令：

例如：

```
1 CitrixWorkspaceApp.exe
2 /includeSSON
3 STORE0="DesktopStore;https://my.storefront.server/Citrix/MyStore/
  discovery;on;Desktop Store"
4 <!--NeedCopy-->
```

该命令位于 Citrix Workspace 应用程序和安装介质上的 **Plug-ins > Windows > Citrix Workspace app** 文件夹中。有关命令详细信息，请参阅[安装](#)下的 Citrix Workspace 应用程序安装文档。

3. 在安装介质上的同一文件夹中，双击 `CitrixWorkspaceDesktopLock.msi`。此时将显示 Desktop Lock 向导。按照提示进行操作。
4. 安装完成时，重新启动用户设备。如果您有权访问桌面并以域用户身份登录，则使用 Citrix Workspace 应用程序 Desktop Lock 显示该设备。

您可以允许在安装之后管理用户设备，需要从替换 Shell 中排除安装 `CitrixWorkspaceDesktopLock.msi` 所用的帐户。如果该帐户稍后被删除，您将无法登录和管理设备。

要运行 Citrix Workspace Desktop Lock 的静默安装，请使用以下命令行：

```
msiexec /i CitrixWorkspaceDesktopLock.msi /qn
```

配置 Citrix Workspace 应用程序 Desktop Lock

以非管理员身份登录时，Desktop Lock 会自动启动已分配的桌面会话。

使用 Active Directory 策略可防止用户使虚拟桌面进入休眠状态。

使用安装时所用的管理员帐户配置 Citrix Workspace 应用程序 Desktop Lock。

- 检查 receiver.admx (或 receiver.adml) 和 receiver_usb.admx (.adml) 文件是否加载到组策略中 (此时，策略出现在“计算机配置”或用户配置 > 管理模板 > 经典管理模板 (ADMX) > Citrix 组件中)。.adm 文件位于 %Program Files%\Citrix\ICA Client\Configuration\ 中。
- USB 首选项 - 用户插入某个 USB 设备时，该设备会自动远程连接到虚拟桌面，无需用户交互。虚拟桌面控制 USB 设备并将其显示在用户界面中。
 - 启用 USB 策略规则。
 - 在 **Citrix Workspace 应用程序 > 远程连接客户端设备 > 通用 USB 远程连接** 中，启用并配置现有 USB 设备和新的 USB 设备策略。
- 驱动器映射 - 在 **Citrix Workspace 应用程序 > 远程连接客户端设备** 中，启用并配置“客户端驱动器映射”策略。
- 麦克风 - 在 **Citrix Workspace 应用程序 > 远程连接客户端设备** 中，启用并配置“客户端麦克风”策略。

配置智能卡以便与 **Windows Desktop Lock** 结合使用

1. 配置 StoreFront。

- a) 将 XML Service 配置为使用 DNS 地址解析，以获取 Kerberos 支持。
- b) 配置 StoreFront 站点以进行 HTTPS 访问、创建由域证书颁发机构签署的服务器证书，并向默认 Web 站点中添加 HTTPS 绑定。
- c) 请务必启用通过智能卡直通身份验证（默认启用）。
- d) 启用 Kerberos。
- e) 启用 Kerberos 和使用智能卡进行直通身份验证。
- f) 在 IIS 默认 Web 站点上启用匿名访问并使用集成 Windows 身份验证。
- g) 请确保 IIS 默认 Web 站点不需要 SSL 并忽略客户端证书。

2. 使用组策略管理控制台配置用户设备上的本地计算机策略。

- a) 从%Program Files%\Citrix\ICA Client\Configuration\ 导入 Receiver.admx 模板。
- b) 依次展开管理模板 > 经典管理模板 (ADMX) > Citrix 组件 > **Citrix Workspace** > 用户身份验证。
- c) 启用智能卡身份验证。
- d) 启用本地用户名和密码。

3. 安装 Citrix Workspace 应用程序 Desktop Lock 之前，配置用户设备。

- a) 将 Delivery Controller 的 URL 添加到 Windows Internet Explorer 的可信站点列表中。
- b) 将第一个交付组的 URL 添加到 Internet Explorer 的可信站点列表中。在表单 desktop://delivery-group-name 中添加 URL。
- c) 启用 Internet Explorer 以使用可信站点的自动登录功能。

当用户设备上安装了 Citrix Workspace 应用程序 Desktop Lock 时，会强制执行一致的智能卡移除策略。例如，如果桌面的 Windows 智能卡移除策略设置为“强制注销”，则不管用户设备上的 Windows 智能卡移除策略设置为何，用户都必须从该用户设备注销。Desktop Lock 可确保用户设备不会处于不一致的状态。这仅适用于具有 Citrix Workspace 应用程序 Desktop Lock 的用户设备。

删除 **Desktop Lock**

请务必删除列出的两个组件，如下所示：

1. 使用安装和配置 Citrix Workspace 应用程序 Desktop Lock 时所用的本地管理员帐户登录。
2. 使用专门用于删除或更改程序的 Windows 功能：
 - 删除 Citrix Workspace 应用程序 Desktop Lock。
 - 删除适用于 Windows 的 Citrix Workspace 应用程序。

将 **Windows** 快捷键传递到远程会话

大多数 Windows 快捷键都传递到远程会话。本节重点介绍部分常用快捷键。

Windows

- Win+D - 最小化桌面上的所有窗口。
- Alt+Tab - 更改活动的窗口。
- Ctrl+Alt+Delete - 经由 Ctrl+F1 和 Desktop Viewer 工具栏。
- Alt+Shift+Tab
- Windows+Tab
- Windows+Shift+Tab
- Windows+ 所有字符键

Windows 8

- Win+C - “打开” 超级按钮。
- Win+Q - “搜索” 超级按钮。
- Win+H - “共享” 超级按钮。
- Win+K - “设备” 超级按钮。
- Win+I - “设置” 超级按钮。
- Win+Q - 搜索应用程序。
- Win+W - 搜索设置。
- Win+F - 搜索文件。

Windows 8 应用程序

- Win+Z - 转至应用程序选项。
- Win+. - 应用程序左对齐。
- Win+Shift+. - 应用程序右对齐。
- Ctrl+Tab - 循环浏览应用程序历史记录。
- Alt+F4 - 关闭应用程序。

桌面

- Win+D - 打开桌面。
- Win+, - 浏览桌面。
- Win+B - 返回桌面。

其他

- Win+U - 打开“轻松使用设置中心”。
- Ctrl+Esc - 启动屏幕。
- Win+Enter - 打开 Windows 讲述人。
- Win+X - 打开系统工具设置菜单。
- Win+PrintScrn - 创建屏幕快照并保存到“图片”。
- Win+Tab - 打开切换列表。
- Win+T - 预览任务栏中打开的窗口。

软件开发工具包 (SDK) 和 API

June 14, 2024

证书标识声明 SDK

证书标识声明 (CID) SDK 允许开发人员创建插件。该插件允许 Citrix Workspace 应用程序使用客户端计算机上安装的证书向 StoreFront 服务器进行身份验证。CID 将用户的智能卡标识声明给 StoreFront 服务器，而无需执行基于智能卡的身份验证。

[Certificate Identity Declaration for Citrix Workspace for Windows](#) (适用于 Windows 的 Citrix Workspace 证书身份声明) 的最新版本为 **2212**。

有关详细信息，请参阅 [Certificate Identity Declaration SDK for Citrix Workspace app for Windows](#) (适用于 Windows 的 Citrix Workspace 应用程序适用的证书标识声明 SDK) 文档。

Citrix Common Connection Manager SDK

Common Connection Manager (CCM) SDK 提供一组本机 API，这些 API 允许您以编程方式交互和执行基本操作。此 SDK 不需要单独下载，因为它属于适用于 Windows 的 Citrix Workspace 应用程序安装包的一部分。

注意：

与启动相关的某些 API 需要 ICA 文件来发起虚拟应用程序和桌面会话的启动过程。

CCM SDK 功能包括：

- 会话启动
 - 允许使用生成的 ICA 文件启动应用程序和桌面。

- 会话断开连接
 - 与使用连接中心执行断开连接操作类似。可以对所有会话或某个特定用户执行断开连接操作。
- 会话注销
 - 与使用连接中心执行注销操作类似。可以对所有会话或某个特定用户执行注销操作。
- 会话信息
 - 提供不同的方法来获取已启动会话的连接相关信息。该会话包括桌面会话、应用程序会话和反向无缝应用程序会话

有关 SDK 文档的详细信息，请参阅 [Programmers guide to Citrix CCM SDK](#) (《Citrix CCM SDK 程序员指南》)。

Citrix 虚拟通道 SDK

Citrix 虚拟通道软件开发工具包 (SDK) 支持为使用 ICA 协议的更多虚拟通道编写服务器端应用程序和客户端驱动程序。服务器端虚拟通道应用程序位于 Citrix Virtual Apps and Desktops 服务器上。如果要为其他客户端平台编写虚拟驱动程序，请联系 Citrix 技术支持。

虚拟通道 SDK 提供：

- 在 Citrix 服务器 API SDK (WFAPI SDK) 中与虚拟通道功能结合使用以创建新虚拟通道的 Citrix 虚拟驱动程序应用程序编程接口 (Virtual Driver Application Programming Interface, VDAPI)。VDAPI 提供的虚拟通道支持简化了编写虚拟通道的过程。
- Windows 监视 API，用于增强视觉体验以及对与 ICA 集成的第三方应用程序的支持。
- 用来演示编程技术的虚拟通道示例程序的有效源代码。
- 虚拟通道 SDK 需要 WFAPI SDK 才能编写虚拟通道的服务器端。

[Virtual Channel SDK for Windows](#) (适用于 Windows 的虚拟通道 SDK) 的最新版本为 **2302**。

有关详细信息，请参阅 [Citrix Virtual Channel SDK for Citrix Workspace app for Windows](#) (适用于 Windows 的 Citrix Workspace 应用程序适用的 Citrix 虚拟通道 SDK) 文档。

Fast Connect 3 凭据插入 API

Fast Connect 3 凭据插入 API 提供的接口用于向单点登录 (SSO) 功能提供用户凭据。此功能在适用于 Windows 的 Citrix Workspace 应用程序 4.2 及更高版本中可用。通过此 API，Citrix 合作伙伴可以提供身份验证以及 SSO 产品，该产品使用 StoreFront 将用户登录到虚拟应用程序或桌面，然后断开用户与这些会话的连接。

[Fast Connect API for Citrix Workspace for Windows](#) (适用于 Windows 的 Citrix Workspace 的 Fast Connect API) 的最新版本为 **2212**。

有关详细信息，请参阅 [Fast Connect 3 Credential Insertion API for Citrix Workspace app for Windows](#) (适用于 Windows 的 Citrix Workspace 应用程序适用的 Fast Connect 3 凭据插入 API)。

用于部署适用于 **Windows** 的 **Citrix Workspace** 的脚本

这些是用于部署和配置 Citrix Workspace 应用程序的示例脚本。

[Scripts for deploying Citrix Workspace for Windows](#)（用于部署适用于 Windows 的 Citrix Workspace 的脚本）的最新版本为 **2212**。

Storebrowse

June 14, 2024

注意：

本文仅适用于 Citrix Workspace 的本地部署。有关云部署，请参阅 [适用于 Workspace 的 Storebrowse](#) 文档。

Storebrowse 是一款在客户端与服务器之间进行交互的命令行实用程序。它用于对 StoreFront 中的所有操作以及向 Citrix Gateway 进行身份验证。

通过使用 **Storebrowse** 实用程序，管理员可以自动执行以下操作：

- 添加应用商店。
- 列出已配置的应用商店中的已发布应用程序和桌面。
- 通过手动选择任何已发布的虚拟应用程序和桌面生成 ICA 文件。
- 使用 **Storebrowse** 命令行生成 ICA 文件。
- 启动已发布的应用程序。

Storebrowse 实用程序属于 **Authmanager** 组件。Citrix Workspace 应用程序安装完成后，**Storebrowse** 实用程序将位于 **AuthManager** 安装文件夹中。

要确认是否随 **Authmanager** 组件一起安装了 **Storebrowse** 实用程序，请检查以下注册表路径：

由管理员安装 **Citrix Workspace** 应用程序时：

在 32 位计算机上

[HKEY_LOCAL_MACHINE\SOFTWARE\Citrix\AuthManager\Inst

在 64 位计算机上

[HKEY_LOCAL_MACHINE\SOFTWARE\WOW6432Node\Citrix\A

由用户（非管理员）安装 **Citrix Workspace** 应用程序时：

在 32 位计算机上

[HKEY_CURRENT_USER\SOFTWARE\Citrix\AuthManager\Insta

在 64 位计算机上

[HKEY_CURRENT_USER\SOFTWARE\WOW6432Node\Citrix\Au

要求

- 适用于 Windows 的 Citrix Workspace 应用程序 1808 或更高版本。
- 最少 530 MB 的可用磁盘空间。
- 2 GB RAM。

兼容性列表

Storebrowse 实用程序与以下操作系统兼容：

操作系统

Windows 10 (32 位和 64 位版本)

Windows Server 2022

Windows Server 2016

Windows Server 2008 R2 (64 位版本)

Windows Server 2008 R2 (64 位版本)

连接

Storebrowse 实用程序支持以下类型的连接：

- HTTP 应用商店
- HTTPS 应用商店
- Citrix Gateway 11.0 及更高版本

注意：

在 HTTP 应用商店中，使用命令行时 **Storebrowse** 实用程序不接受凭据。

身份验证方法

StoreFront 服务器 StoreFront 支持使用不同的身份验证方法访问应用商店，但有些方法并不建议使用。出于安全考虑，在创建应用商店时，某些身份验证方法默认情况下处于禁用状态。

- 用户名和密码：输入要访问应用商店需验证的凭据。默认情况下，在创建第一个应用商店时，显式身份验证处于启用状态。
- 域直通：对加入了域的 Windows 计算机进行身份验证后，您将自动登录到应用商店。要使用此选项，请在安装 Citrix Workspace 应用程序时启用直通身份验证。有关域直通的详细信息，请参阅[配置直通身份验证](#)。
- **HTTP Basic**：此方法由第三方客户端集成和 Web 门户网站使用，其中使用外部用户界面来捕获域限定的用户名和密码。StoreFront 使用 IIS 中的基本身份验证功能将凭据传输到 StoreFront 服务器。然后，StoreFront 使用[域服务](#)或[Broker XML Service 身份验证](#)来验证凭据以及获取组信息。有关如何启用 HTTP Basic 身份验证的信息，请参阅[管理身份验证方法文档](#)中的 [HTTP Basic](#)。

Storebrowse 实用程序支持通过以下任一方法进行身份验证：

- 使用随 **Storebrowse** 实用程序内置的 [AuthManager](#)。注意：使用 **Storebrowse** 实用程序时，请在 StoreFront 上启用 HTTP Basic 身份验证方法。当用户使用 **Storebrowse** 命令提供凭据时，此方法适用。
- 使用适用于 Windows 的 Citrix Workspace 应用程序中包含的 [Authmanager](#)。当您使用域直通身份验证时，可以使用此方法。有关详细信息，请参阅[域直通身份验证文档](#)。

启动已发布的桌面或应用程序

现在可以直接从应用商店启动资源，而不需要使用 ICA 文件。

注意：

您无法使用 Storebrowse 命令打开 SaaS 应用程序或[已发布的内容](#)。

命令用法

以下部分提供了有关可以从 **Storebrowse** 实用程序使用的命令的详细信息。

添加应用商店

`-a、--addstore`

说明：

添加新应用商店。返回应用商店的完整 URL。如果返回失败消息，则报告错误。

注意：

Storebrowse 实用程序支持多应用商店配置。

StoreFront 上的命令示例：

命令：

```
storebrowse.exe -U *username* -P *password* -D *domain* -a *URL of Storefront*
```

示例:

```
.\storebrowse.exe -U {Username} -P {Password} -D {Domain} -a https://my.firstexamplestore.net
```

Citrix Gateway 上的命令示例:

命令:

```
storebrowse.exe -U *username* -P *password* -D *domain* -a *URL of CitrixGateway*
```

示例:

```
.\storebrowse.exe -U { Username } -P { Password } -D { Domain } -a <  
https://mysecondexample.com>
```

帮助

```
/?
```

说明:

提供有关 **Storebrowse** 实用程序用法的详细信息。

列出应用商店

```
(-l)、--liststore
```

说明:

列出用户添加的应用商店。

StoreFront 上的命令示例:

```
.\storebrowse.exe -l
```

Citrix Gateway 上的命令示例:

```
.\storebrowse.exe -l
```

枚举

```
(-M 0x2000 -E)
```

说明:

枚举资源。

StoreFront 上的命令示例：

```
.\storebrowse.exe -U { Username } -P { Password } -D { Domain } -M 0x2000 -E <https://my.firstexamplestore.net/Citrix/Store/discovery>
```

Citrix Gateway 上的命令示例：

```
.\storebrowse.exe -U { Username } -P { Password } -D { Domain } -M 0x2000 -E <https://my.secondexample.net>
```

快速启动

`-q`、`--quicklaunch`

说明：

使用 **Storebrowse** 实用程序为已发布的应用程序和桌面生成 ICA 文件。`quicklaunch` 选项要求提供一个启动 URL 作为输入以及应用商店 URL。启动 URL，可以是 StoreFront 服务器，也可以是 Citrix Gateway URL。ICA 文件在 `%LocalAppData%\Citrix\Storebrowse\cache` 目录中生成。

可以运行以下命令来获取任何已发布的应用程序和桌面的启动 URL：

```
.\storebrowse -M 0X2000 -E https://myfirstexamplestore.net/Citrix/Second/discovery
```

典型的启动 URL 如下所示：

```
'Controller.Calculator' 'Calculator' '\ ' 'http://abc-sf.xyz.com/Citrix/Stress/resources/v2/Q29udHJvbGxlcj5DYWxjdWxhdG9y/launch/ica
```

StoreFront 上的命令示例：

```
.\storebrowse.exe -U { Username } -P { Password } -D { Domain } -q { Launch_URL_of_published_apps_and_desktops } <https://my.firstexamplestore.net/Citrix/Store/resources/v2/Q2hJk0lmNoPQrSTV9y/launch/ica> <https://my.firstexamplestore.net/Citrix/Store/discovery>
```

Citrix Gateway 上的命令示例：

```
.\storebrowse.exe -U { Username } -P { Password } -D { Domain } -q { Launch_URL_of_published_apps_and_desktops } <https://my.secondexamplestore.com>
```

启动

`-L`、`--launch`

说明：

使用 **Storebrowse** 实用程序生成已发布的应用程序和桌面所需的 ICA 文件。launch 选项要求提供资源的名称以及应用商店 URL。名称，可以是 StoreFront 服务器，也可以是 Citrix Gateway URL。ICA 文件在 %LocalAppData%\Citrix\Storebrowse\cache 目录中生成。

运行以下命令以获取已发布的应用程序和桌面的显示名称：

```
.\storebrowse -M 0X2000 -E https://myfirstexamplestore.net/Citrix/Second/discovery
```

此命令的输出如下：

```
'Controller.Calculator' 'Calculator' '\ ' 'http://abc-sf.xyz.com/Citrix/Stress/resources/v2/Q29udHJvbGxlcj5DYWxjdWxhdG9y/launch/ica
```

之前的输出中以粗体显示的名称用作 launch 选项的输入参数。

StoreFront 上的命令示例：

```
.\storebrowse.exe -U { Username } -P { Password } -D { Domain } -L "{ Resource_Name } <https://my.firstexamplestore.net/Citrix/Store/discovery>
```

Citrix Gateway 上的命令示例：

```
<.\storebrowse.exe -U { Username } -P { Password } -D { Domain } -L { Resource_Name } https://my.seconddexamplestore.com>
```

会话启动

-S, --sessionlaunch

说明：

使用此命令，您可以添加应用商店、验证和启动已发布的资源。此选项将以下对象作为参数：

- 用户名
- 密码
- 域
- 要启动的资源名称
- 应用商店 URL

但是，如果用户不提供凭据，AuthManager 将提示输入凭据，然后启动资源。

可以运行以下命令获取已发布的应用程序和桌面的资源的名称：

```
.\storebrowse -M 0X2000 -E https://myfirstexamplestore.net/Citrix/Second/discovery
```

此命令的输出如下：

```
'Controller.Calculator' 'Calculator' '\ ' 'http://abc-sf.xyz.com/Citrix/
Stress/resources/v2/Q29udHJvbGxlcj5DYWxjdWxhdG9y/launch/ica
```

在之前的输出中以粗体显示的名称用作 `-S` 选项的输入参数。

StoreFront 上的命令示例：

```
.\storebrowse.exe -U { Username } -P { Password } -D { Domain } -S “
{ Friendly_Resource_Name } <https://my.firstexamplestore.net/Citrix/
Store/discovery >
```

Citrix Gateway 上的命令示例：

```
.\storebrowse.exe -U { Username } -P { Password } -D { Domain } -S {
Friendly_Resource_Name } <https://my.secondexamplestore.com>
```

文件文件夹

`-f`、`--filefolder`

说明：

在已发布的应用程序和桌面的自定义路径中生成 ICA 文件。

启动选项需要文件夹名称和资源名称作为带 Store URL 的输入。应用商店 URL 可以是 StoreFront 服务器，也可以是 Citrix Gateway URL。

StoreFront 上的命令示例：

```
.\storebrowse.exe -f “C:\Temp\Launch.ica” -L “Resource_Name” { Store
}
```

Citrix Gateway 上的命令示例：

```
.\storebrowse.exe -f “C:\Temp\Launch.ica” -L “Resource_Name” {
NSG_URL }
```

跟踪身份验证

`-t`、`--traceauthentication`

说明：

生成 AuthManager 组件的日志。仅当 **Storebrowse** 实用程序使用内置 AuthManager 的情况下，才会生成日志。日志在 `localappdata%\Citrix\Storebrowse\logs` 目录中生成。

注意：

此选项不能是用户的命令行中列出的最后一个参数。

StoreFront 上的命令示例：

```
.\storebrowse.exe -t -U { UserName } -P { Password } -D { Domain } -a { StoreURL }
```

Citrix Gateway 上的命令示例：

```
.\storebrowse.exe -t -U { UserName } -P { Password } -D { Domain } -a { NSG_URL }
```

删除存储

`-d`、`--deletestore`

说明：

删除现有的 StoreFront 或 Citrix Gateway 应用商店。

StoreFront 上的命令示例：

```
.\storebrowse.exe -d https://my.firstexamplestore.net/Citrix/Store/discovery
```

Citrix Gateway 上的命令示例：

```
.\storebrowse.exe -d https://my.secondexamplestore.com
```

跟踪 **Storebrowse** 命令状态

自 2305.1 版本起，您可以在文件中跟踪 Storebrowse 命令的执行状态。要跟踪成功状态，请在 `-f launch` 命令中提供一个唯一的文件名。此命令使用您提供的名称生成一个文件。失败状态存在于 `ica.error` 文件中，该文件是自动创建的。

注意：

请务必使用 `-f launch` 命令为文件名添加 `.ica` 扩展名。否则，不会生成该文件。

用于跟踪成功和失败的文件已存在于 `%LOCALAPPDATA%\citrix\selfservice\cache`，您可以根据需要监视这些文件。

默认情况下，此增强功能处于启用状态。

下面是使用带 `-f` 选项的启动命令的示例：

```
1 -launch -f <uniqueFileName.ica> "launchcommandline"  
2 For example:
```

```
3 SelfService.exe storebrowse -launch -f uniqueFileName.ica -s store0-5
  c3ec017 -CitrixID store0-5c3ec017@@a9a8e3ac-099d-4577-b84e-
  e33d0695df39.Noteepad -ica "https://cwawiniwstest.cloudburrito.com/
  Citrix/Store/resources/v2/
  YTLh0GUzYWMtMDk5ZC00NTc3LWI4NGUtZTMzZDA2OTVkJzJmM5Lk5vdGVwYWQ-/launch/
  ica" -cmdline
4
5 <!--NeedCopy-->
```

通过 **Citrix Gateway** 实现单点登录支持

单点登录功能允许您对某个域进行身份验证，并使用该域提供的 Citrix Virtual Apps and Desktops 和 Citrix DaaS (以前称为 Citrix Virtual Apps and Desktops 服务)。您可以登录，而无需对每个应用程序或桌面重新进行身份验证。添加应用商店时，您的凭据将随 Citrix Virtual Apps and Desktops 和 Citrix DaaS 和“开始”菜单设置传递到 Citrix Gateway 服务器。

Citrix Gateway 版本 11 及更高版本支持此功能。

必备条件：

有关如何为 Citrix Gateway 配置单点登录的必备条件，请参阅[配置域直通身份验证](#)。

可以使用组策略对象 (GPO) 管理模板启用通过 Citrix Gateway 实现的单点登录功能。

1. 通过运行 `gpedit.msc` 打开 Citrix Workspace 应用程序 GPO 管理模板
2. 在计算机配置节点下，转至管理模板 > **Citrix** 组件 > **Citrix Workspace** > 用户身份验证 > 通过 **Citrix Gateway** 实现 **Single Sign-On**。
3. 使用切换选项以启用或禁用“Single Sign-On”选项。
4. 单击应用和确定。
5. 重新启动 Citrix Workspace 应用程序会话以使所做的更改生效。

限制：

- 在 StoreFront 服务器上启用 **HTTP Basic** 身份验证方法，以便通过 **Storebrowse** 实用程序执行凭据注入操作。
- 如果您有 HTTP 应用商店，并尝试使用该实用程序连接到该应用商店以检查或启动已发布的虚拟应用程序和桌面，则不支持使用命令行选项执行凭据注入操作。解决方法：如果您未使用命令行提供凭据，请使用外部 **AuthManager** 模块。
- **Storebrowse** 实用程序当前仅支持单个应用商店（在 StoreFront 服务器上配置了 Citrix Gateway）。
- 仅当为 Citrix Gateway 配置了单重身份验证时，才可使用 **Storebrowse** 实用程序中的凭据注入功能。
- **Storebrowse** 实用程序的命令行选项 **Username** (-U)、**Password** (-P) 和 **Domain** (-D) 区分大小写，并且必须采用大写形式。

要为使用 ICOSDK 的第三方应用程序启用 SSON，请创建以下注册表：

- 注册表项: `Computer\HKEY_LOCAL_MACHINE\SOFTWARE\WOW6432Node\Citrix\ICA Client\NonIEAppsWithSson`
- 注册表值: 第三方应用程序的完整路径
- 注册表类型: `reg_multi_sz`

示例:

- 注册表项: `Computer\HKEY_LOCAL_MACHINE\SOFTWARE\WOW6432Node\Citrix\ICA Client\NonIEAppsWithSson`
- 注册表值: `C:\temp1\abc.exe;C:\temp2\xyz.exe`
- 注册表类型: `reg_multi_sz`

注意:

- 您可以提供多个用分号分隔的第三方应用程序。
- 版本 2107 及更高版本支持此功能。

适用于 **Workspace** 的 **Storebrowse**

June 17, 2024

适用于 Windows 的 Citrix Workspace 应用程序为 Citrix Workspace 应用程序的自助服务和本地部署提供 **Storebrowse** 支持。它还使 **Storebrowse** 用户能够访问 Cloud 和 Workspace 功能。

注意:

- 本文仅适用于 Citrix Workspace 的云部署。有关本地部署, 请参阅 [Storebrowse](#) 文档。
- 此功能仅为单点登录提供 **Storebrowse** 支持。
- 必须具备 [系统要求和兼容性](#) 中提到的必备条件才能使用此功能。
- 您无法使用 Storebrowse 命令打开 SaaS 应用程序或 [已发布的内容](#)。

命令用法

以下部分提供了有关可以从 **Storebrowse** 实用程序使用的命令的详细信息。

注意:

- 此功能还支持 [CTX200337](#) 中提到的其他自助服务插件命令。
- 可以在命令提示符下执行以下命令。
- `-a "discoveryurl"`: 通过命令行添加应用商店。此命令不会在启用了 SSO 的位置显示身份验证提示。例如, AAD 域加入通过 `webview` 进行身份验证的设备。在其他设备上, 将显示身份验证提示。

- 示例: `SelfService.exe storebrowse -a "https://cwawiniwstest.cloudburrito.com/citrix/store/discovery"`
- `-d "discoveryurl"`: 删除应用商店。
 - 示例: `SelfService.exe storebrowse -d "https://cwawiniwstest.cloudburrito.com/citrix/store/discovery"`
- `-e "discoveryurl"`: 以 JSON 格式导出资源详细信息。此命令将 `resource.json` 文件存储在 `%LOCALAPPDATA%\citrix\selfservice` 默认位置。Citrix Workspace 应用程序必须处于活动状态才能运行此命令, 并且用户必须登录。
 - 示例: `SelfService.exe storebrowse -e "https://cwawiniwstest.cloudburrito.com/citrix/store/discovery"`

如果您不想将 `resource.json` 存储在默认位置, 也可以指定自己的路径。

- 示例: `.\SelfService.exe storebrowse -e "https://cwawiniwstest.cloudburrito.com/citrix/store/discovery""C:\Users\\Documents\Fiddler2"`。这会将 `resource.json` 文件存储在 `C:\Users\\Documents\Fiddler2` 中。
- `-q "FriendlyName""discoveryurl"`: 使用此命令执行指定资源的快速启动。
 - 示例: `SelfService.exe storebrowse -q "Excel 2016""https://cwawiniwstest.cloudburrito.com/citrix/store/discovery"`
- `-launch "launchcommandline"`: 使用 `resource.json` 中的 “`launchcommandline`” 启动资源。

注意:

- 从 `resource.json` 中复制 “`launchcommandline`”。
- 在执行命令之前, 请从在 `resource.json` 文件中指定的 “`launchcommandline`” 中删除 `/`。
- 示例: `SelfService.exe storebrowse -launch -s store0-5c3ec017 - CitrixID store0-5c3ec017@@a9a8e3ac-099d-4577-b84e-e33d0695df39 .Notepad -ica "https://cwawiniwstest.cloudburrito.com/Citrix/Store/resources/v2/YTlh0GUzYWMtMDk5ZC00NTc3LWI4NGUtZTMzZDA2OTVkJm5Lk5-/launch/ica"-cmdline`

执行 `-launch "launchcommandline"` 后, `ica` 文件将存储在 `%LOCALAPPDATA%\citrix\selfservice\cache` 目录中。双击 `ica` 文件以启动资源。

- `-liststore`: 列出在 SSP 中添加的应用商店。应用商店列表中包含 `storeId`, 每个应用商店的发现 URL。
 - 示例: `SelfService.exe storebrowse -liststore`

注意：

Citrix Workspace 应用程序必须处于活动状态才能执行 `-liststore` 命令。

`Selfservice.exe storebrowse -liststore` 命令将 `storedetails.json` 文件存储在 `AppData\Local\Citrix\SelfService` 中。

故障排除

June 14, 2024

日志收集

日志收集简化了 Citrix Workspace 应用程序收集日志的过程。这些日志可帮助 Citrix 进行故障排除，并在出现复杂问题的情况下提供支持。此功能在适用于 Windows 的 Citrix Workspace 应用程序版本 2012 及更高版本中提供。

您可以使用 GUI 收集日志。

收集日志：

1. 右键单击通知区域中的 Citrix Workspace 应用程序图标并选择高级首选项。
2. 选择日志收集。

此时将显示“日志收集”对话框。

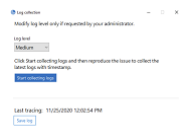

3. 选择以下日志级别之一：

- 低
- 中
- 详细

4. 单击开始收集日志以重现问题并收集最新的日志。

日志收集过程开始进行。

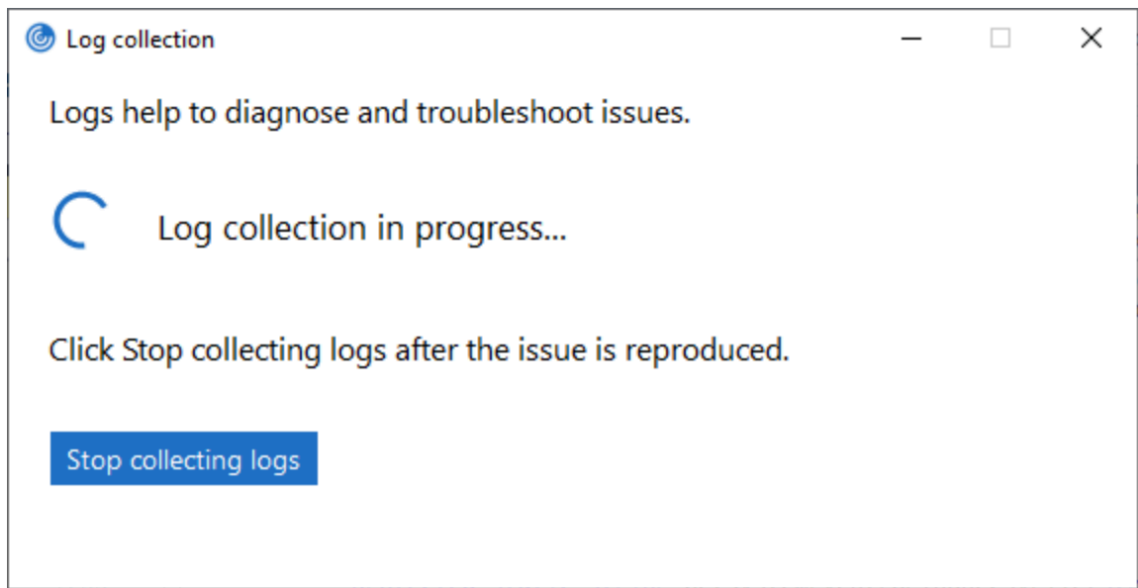

5. 重现该问题后，单击停止收集日志。
6. 单击保存日志将日志保存到所需位置。

通过日志收集的数据

硬件

- 连接的显示器信息
- 内存信息
- 网络适配器
- 处理器
- Direct X 诊断信息

软件

- Citrix Workspace 应用程序版本
- 操作系统信息（版本、Service Pack 和体系结构）
- Internet Explorer 版本
- 默认浏览器
- ActiveX Flash 版本
- NPAPI Flash 版本

注册表

- HKEY_LOCAL_MACHINE\Software\Citrix\AuthManager
- HKEY_LOCAL_MACHINE\Software\Citrix\CitrixCAB

- HKEY_LOCAL_MACHINE\Software\Citrix\Dazzle
- HKEY_LOCAL_MACHINE\Software\Citrix\ICA Client
- HKEY_LOCAL_MACHINE\Software\Citrix\Install
- HKEY_LOCAL_MACHINE\Software\Citrix\InstallDetect
- HKEY_LOCAL_MACHINE\Software\Citrix\PluginPackages
- HKEY_LOCAL_MACHINE\Software\Citrix\Receiver
- HKEY_LOCAL_MACHINE\Software\Citrix\ReceiverInside
- HKEY_LOCAL_MACHINE\Software\Citrix\XenDesktop
- HKEY_LOCAL_MACHINE\Software\Policies\Citrix
- HKEY_LOCAL_MACHINE\Software\Microsoft\Windows\CurrentVersion\Internet Settings\Zones
- HKEY_LOCAL_MACHINE\Software\Microsoft\Windows\CurrentVersion\Internet Settings\ZoneMap\Domains
- HKEY_LOCAL_MACHINE\System\CurrentControlSet\Control\NetworkProvider\Order
- HKEY_CURRENT_USER\Software\Citrix\AuthManager
- HKEY_CURRENT_USER\Software\Citrix\CitrixCAB
- HKEY_CURRENT_USER\Software\Citrix\Dazzle
- HKEY_CURRENT_USER\Software\Citrix\ICA Client
- HKEY_CURRENT_USER\Software\Citrix\Install
- HKEY_CURRENT_USER\Software\Citrix\InstallDetect
- HKEY_CURRENT_USER\Software\Citrix\PluginPackages
- HKEY_CURRENT_USER\Software\Citrix\Receiver
- HKEY_CURRENT_USER\Software\Citrix\ReceiverInside
- HKEY_CURRENT_USER\Software\Citrix\XenDesktop
- HKEY_CURRENT_USER\Software\Policies\Citrix
- HKEY_CURRENT_USER\Software\Microsoft\Windows\CurrentVersion\Explorer\VisualEffects
- HKEY_CURRENT_USER\Software\Microsoft\Windows\CurrentVersion\Internet Settings\Zones
- HKEY_CURRENT_USER\Software\Microsoft\Windows\CurrentVersion\Internet Settings\ZoneMap\Domains

事件日志

- 应用程序事件日志
- 系统事件日志

跟踪

- HDX
- Receiver shell、Auth Manager 和自助服务插件
- 安装日志
- Always-On 日志

在 **Citrix Workspace** 应用程序的系统托盘中添加了“故障排除”选项

自 Citrix Workspace 应用程序版本 2309 及更高版本起，引入了故障排除选项，以改善用户体验以及轻松地进行故障排除。可以右键单击位于屏幕右下角的系统托盘中的 Citrix Workspace 应用程序图标，然后选择故障排除对其进行访问。

“故障排除”下的可用选项如下：

- 发送反馈
- 收集日志
- 检查配置
- 重置应用程序数据
- 帮助

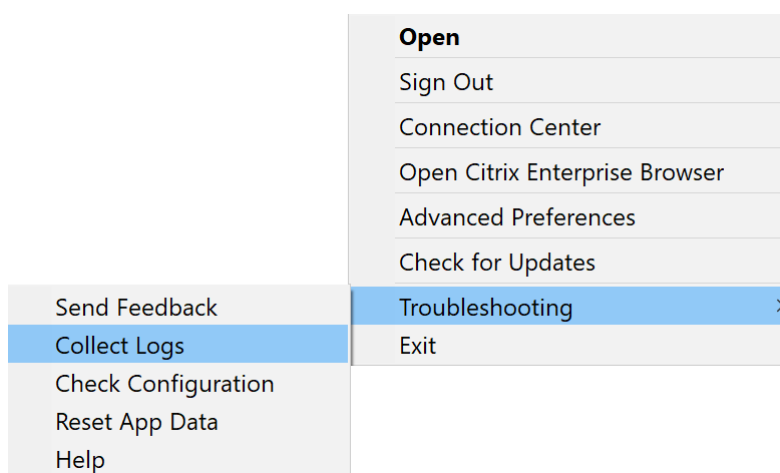

发送有关 **Citrix Workspace** 应用程序的反馈

发送反馈选项允许您通知 Citrix 在使用 Citrix Workspace 应用程序过程中可能会遇到的任何问题。您也可以发送建议，以帮助我们改善您的 Citrix Workspace 应用程序体验。

可以使用以下步骤提交反馈：

1. 右键单击通知区域中的 Citrix Workspace 应用程序图标，然后选择故障排除 > 提交反馈。此时将出现 **Submit Feedback**（提交反馈）屏幕。

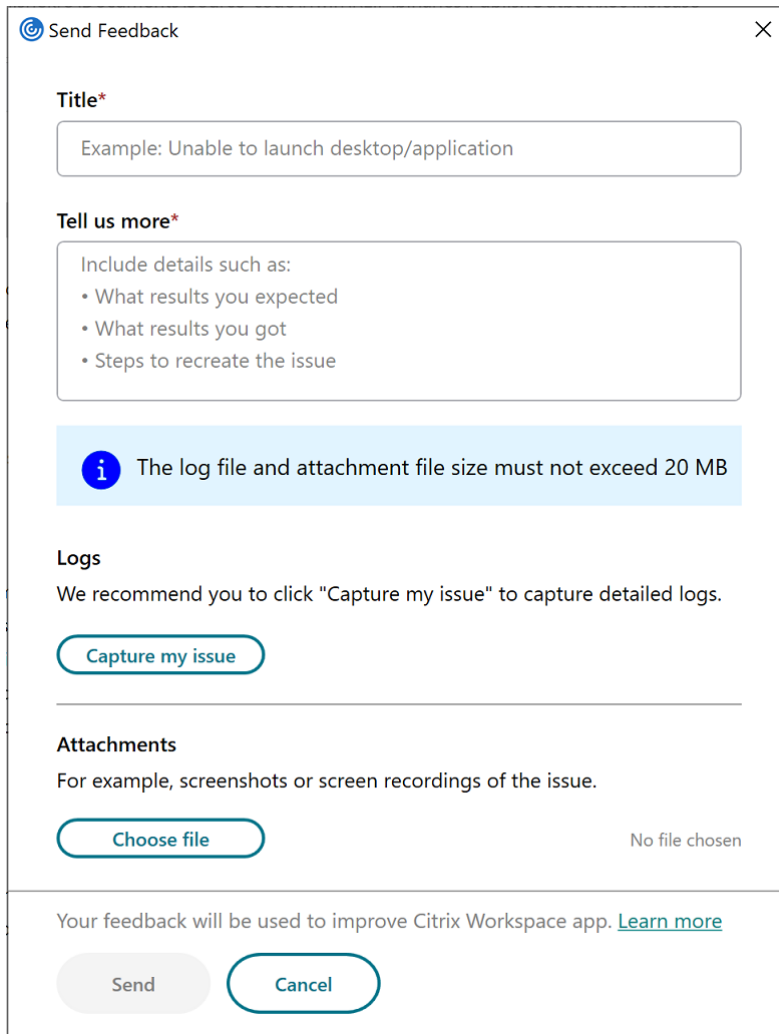

- Title***: A text input field containing the example text 'Example: Unable to launch desktop/application'.
- Tell us more***: A text area containing the instruction 'Include details such as:' followed by a bulleted list: 'What results you expected', 'What results you got', and 'Steps to recreate the issue'.
- Information banner**: A light blue banner with an information icon and the text 'The log file and attachment file size must not exceed 20 MB'.
- Logs**: A section with the text 'We recommend you to click "Capture my issue" to capture detailed logs.' and a 'Capture my issue' button.
- Attachments**: A section with the text 'For example, screenshots or screen recordings of the issue.' and a 'Choose file' button. To the right of the button, it says 'No file chosen'.
- Footer**: A line of text stating 'Your feedback will be used to improve Citrix Workspace app. [Learn more](#)' followed by 'Send' and 'Cancel' buttons.

2. 提供问题的 **Title** (标题)。
3. 在 **Tell us more** (告诉我们更多信息) 字段中添加问题详细信息。
4. 单击 **Capture my issue** (捕获我的问题)。此时将出现日志收集屏幕。

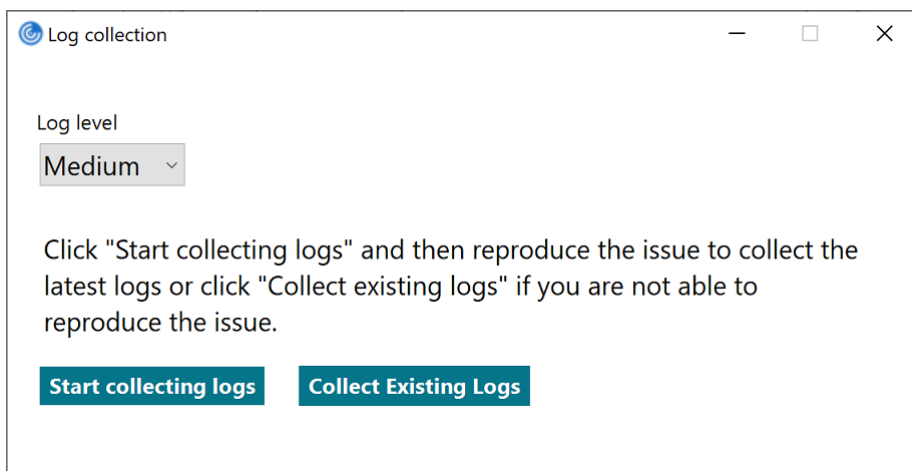

- Log level**: A dropdown menu currently set to 'Medium'.
- Instructions**: Text stating 'Click "Start collecting logs" and then reproduce the issue to collect the latest logs or click "Collect existing logs" if you are not able to reproduce the issue.'
- Buttons**: Two buttons, 'Start collecting logs' and 'Collect Existing Logs', both highlighted in dark teal.

- a) 单击开始收集日志，然后重现问题以收集最新的日志。
 - b) 重现该问题后，单击停止收集日志。

或者，

如果您无法重现该问题，请单击收集现有日志。
 - c) 重现该问题后，单击停止收集日志。
5. 请确保日志文件显示在 **Capture my issue**（捕获我的问题）旁边。
 6. 单击选择文件，然后添加用于描述您的问题的附件，例如屏幕截图或屏幕录制文件。包括日志文件在内的所有附件允许的最大文件大小为 20 MB。
 7. 单击发送。此时将出现 **Feedback report**（反馈报告）屏幕。

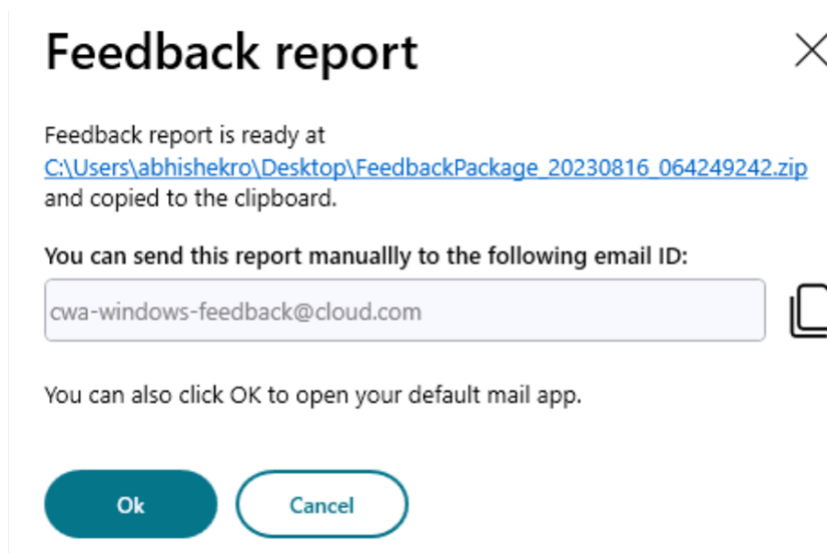

.zip 文件包含日志文件、作为测试文件的问题描述以及附件。

8. 您可以使用以下选项将反馈报告发送给 Citrix:
 - 单击确定使用系统中的默认邮件应用程序。

或者，

- 手动将报告发送到提供的电子邮件 ID。

注意：

请确保电子邮件中附加了 .zip 文件。

弃用

May 23, 2024

本文中的声明提前通知您正在逐渐淘汰的平台、Citrix 产品和功能。根据这些公告，您可以及时做出业务决策。

Citrix 将监视客户使用情况和反馈以确定其撤销时间。在后续版本中公告可能会有更改，可能不会包括每个弃用的特性或功能。

已弃用的项目不会立即删除。Citrix 在本版本中继续对其提供支持，但将来会将其删除。

弃用表

项目	已在其中宣布弃用的版本	已在其中删除的版本	备选
XenApp Services (又称为 PNAgent)	2403	2403	在 Workspace 应用程序中，请使用应用商店 URL 而非 XenApp Services URL 连接到应用商店
基于 Internet Explorer 的浏览器内容重定向	2311.1	2311.1	基于 Google Chrome 的浏览器内容重定向
支持 WebRTC SDP 格式 (计划 B)	2309		将 Citrix Workspace 应用程序升级到受支持的版本。
在 Microsoft Teams 优化中支持单窗口模式	2309		将 Citrix Workspace 应用程序升级到支持多窗口模式的版本。有关详细信息，请参阅 功能列表和版本支持 。
/ <code>includeappprotection</code> 开关	2212	2212	使用 / <code>startappprotection</code> 启动 App Protection 组件
通过 301 重定向支持自定义 URL	2210		StoreFront 到 Workspace URL 迁移
支持 Windows 8.1 和 Windows Server 2012 R2	2204.1	2204.1	使用 系统要求 部分中给出的受支持的操作系统。

项目	已在其中宣布弃用的版本	已在其中删除的版本	备选
默认情况下，Citrix Casting 随 Citrix Workspace 应用程序安装	2112.1	2205	可以随 Citrix Workspace 应用程序按需安装 Citrix Casting。注意：默认情况下，Citrix Casting 不在 Citrix Workspace 应用程序安装期间安装。
菜单中的所有帐户选项仅适用于 Workspace (云) 应用商店。	2112.1	2202	
Workspace 应用程序 (云) 应用商店中的登录屏幕中的记住密码选项。	2008	2008	
Citrix Receiver for UWP (通用 Windows 平台)	2006	2102	
用于在添加或删除帐户对话框中添加或删除应用商店说明的选项。说明列已弃用。	2006.1		可以添加或删除应用商店帐户详细信息，而无需添加说明。
用于从添加或删除帐户对话框中启用或禁用应用商店的选项	2006.1		
支持 Windows 7	2002	2006.1	使用 系统要求 部分中给出的受支持的操作系统。注意版本 2002 支持 Windows 7。
<code>/rcu</code> 安装程序开关	1909		使用 <code>/forceinstall</code> 开关代替 <code>/rcu</code> 。

© 2024 Cloud Software Group, Inc. All rights reserved. Cloud Software Group, the Cloud Software Group logo, and other marks appearing herein are property of Cloud Software Group, Inc. and/or one or more of its subsidiaries, and may be registered with the U.S. Patent and Trademark Office and in other countries. All other marks are the property of their respective owner(s).