



# Profile Management 2305

## Contents

|                                    |           |
|------------------------------------|-----------|
| <b>Profile Management 2305</b>     | <b>7</b>  |
| 新機能                                | 7         |
| 解決された問題                            | 8         |
| 既知の問題                              | 9         |
| サードパーティ製品についての通知                   | 11        |
| システム要件                             | 11        |
| クイックスタートガイド                        | 14        |
| <b>Profile Management</b> の役割      | <b>17</b> |
| プロファイルについて                         | 18        |
| プロファイルの割り当て                        | 20        |
| <b>Profile Management</b> のアーキテクチャ | <b>21</b> |
| <b>Profile Management</b> の使用シナリオ  | <b>25</b> |
| 複数リソースへのアクセス                       | 28        |
| ログオンダイアグラム                         | 29        |
| ログオフダイアグラム                         | 32        |
| 展開計画                               | 34        |
| 構成上の判断                             | 34        |
| パイロット展開か実稼働展開か                     | 35        |
| プロファイルの移行か作成か                      | 37        |
| 固定かプロビジョニングか、専用か共有か                | 38        |
| モバイルか静的か                           | 40        |
| 使用中のアプリケーションは何か                    | 41        |
| 複数プラットフォームに対する計画                   | 45        |

|   |    |
|---|----|
| 複数のファイルサーバー上の <b>Citrix</b> ユーザープロファイルの共有                     | 47 |
| 組織単位 ( <b>OU</b> ) 内および複数の <b>OU</b> 間でのプロファイルの管理             | 48 |
| <b>Profile Management</b> でサポートするドメインおよびフォレスト                 | 50 |
| <b>Profile Management</b> での高可用性と障害復旧                         | 50 |
| シナリオ <b>1</b> - 地理的に近いユーザーストアおよびフェールオーバークラスターの基本セットアップ        | 51 |
| シナリオ <b>2</b> - 複数のフォルダーターゲットおよびレプリケーション                      | 55 |
| シナリオ <b>3</b> - 障害復旧  | 57 |
| シナリオ <b>4</b> - 外出中のユーザー                                      | 60 |
| シナリオ <b>5</b> - 負荷分散ユーザーストア                                   | 60 |
| <b>Profile Management</b> でのフォルダーのリダイレクトの計画                   | 62 |
| サードパーティのディレクトリ、認証、およびファイルサービス                                 | 64 |
| 複数プラットフォーム上のプロファイルおよび <b>Profile Management</b> の移行に関するよくある質問 | 65 |
| インストールとセットアップ   | 69 |
| インストールパッケージのダウンロード  | 69 |
| <b>Profile Management</b> のインストール                             | 70 |
| ローカル <b>GPO</b> を使用した <b>Profile Management</b> のテスト          | 74 |
| ユーザーストアの作成  | 75 |
| アップグレードと移行  | 77 |
| <b>Profile Management</b> のアップグレード                            | 80 |
| ユーザープロファイルの移行   | 83 |
| 構成  | 84 |
| 管理  | 85 |
| 構成の優先順位   | 85 |
| <b>Profile Management</b> の <b>INI</b> ファイルについて               | 86 |

|   |     |
|---|-----|
| プロファイルの競合の解決  | 87  |
| <b>Profile Management</b> の有効化                      | 88  |
| テンプレートまたは固定プロファイルの指定                                | 89  |
| 移行ポリシーの選択   | 90  |
| 項目の包含および除外  | 91  |
| デフォルトで処理に含める項目と除外する項目                               | 93  |
| 項目の包含および除外  | 96  |
| ワイルドカードの使用  | 99  |
| ログオン時の除外チェックを有効にする                                  | 101 |
| どのグループのプロファイルを処理するかを定義する                            | 102 |
| ユーザーストアへのパスを指定                                      | 103 |
| ユーザーストアの複製  | 105 |
| ユーザーストアへの資格情報ベースのアクセスを有効にする                         | 107 |
| ユーザーストアを移行する  | 110 |
| 既存のアプリケーションプロファイルの自動移行                              | 111 |
| 証明書の保存  | 114 |
| ユーザープロファイルのストリーム配信                                  | 114 |
| フォルダーのリダイレクトの構成                                     | 118 |
| トランザクションフォルダーの管理                                    | 120 |
| <b>Internet Explorer</b> の <b>Cookie</b> フォルダーを管理する | 122 |
| オフラインプロファイルの構成                                      | 124 |
| カスタマーエクスペリエンス向上プログラム (CEIP) の構成                     | 126 |
| アクティブライトバックの構成                                      | 127 |
| クロスプラットフォーム設定の構成                                    | 128 |

|   |     |
|---|-----|
| クロスプラットフォーム設定によりサポートされるオペレーティングシステムおよびアプリケーション                        | 131 |
| 定義ファイルの作成   | 132 |
| アプリケーション定義ファイルの構造   | 136 |
| クロスプラットフォーム設定 - ケーススタディ   | 141 |
| 初期構成  | 142 |
| 新しいサイトの計画   | 143 |
| 計画の実行   | 144 |
| そのほかの考慮事項   | 148 |
| ユーザーの強制ログオフ   | 149 |
| ファイルのセキュリティ属性を同期する  | 150 |
| 大きなファイルの処理を有効にする  | 150 |
| アプリケーションプロファイラの有効化  | 151 |
| ファイルの重複排除の有効化   | 151 |
| ネイティブ <b>Outlook</b> の検索エクスペリエンスを有効にする                                | 155 |
| <b>Outlook</b> 検索インデックスデータベースの自動バックアップと復元                             | 158 |
| <b>Citrix Profile Management</b> プロファイルコンテナ                           | 159 |
| プロファイルコンテナへのマルチセッションライトバックを有効にする                                      | 166 |
| <b>OneDrive</b> コンテナを有効にする  | 169 |
| <b>VHDX</b> ファイルの格納先のサイズとパスを指定する                                      | 170 |
| セッションで <b>VHDX</b> ディスクを自動的に再接続する                                     | 172 |
| <b>VHD</b> ディスク圧縮を有効にする   | 173 |
| <b>Azure AD</b> 参加済み <b>VDA</b> マシンとドメイン非参加 <b>VDA</b> マシンのサポートを有効にする | 176 |
| ログオン時にユーザーのグループポリシーの非同期処理を有効にする                                       | 177 |
| アプリケーションへのユーザーアクセスの制御   | 179 |

|   |     |
|---|-----|
| ユーザーレベルのポリシー設定を有効にして構成する  | 184 |
| <b>Profile Management</b> のポリシー   | 211 |
| <b>Profile Management</b> のポリシー   | 222 |
| <b>Profile Management</b> ポリシーに関する説明とデフォルト設定                                  | 233 |
| ファイルベースおよびコンテナベースのソリューションのポリシー  | 264 |
| 統合  | 271 |
| <b>Profile Management</b> と <b>Citrix Virtual Apps</b>                        | 271 |
| <b>Profile Management</b> と <b>Citrix Virtual Desktops</b>                    | 272 |
| <b>Profile Management</b> と <b>UE-V</b>                                       | 276 |
| <b>Profile Management</b> と <b>Citrix Content Collaboration</b>               | 277 |
| <b>Profile Management</b> と <b>App-V</b>                                      | 278 |
| <b>Profile Management</b> と <b>Provisioning Services</b>                      | 279 |
| プロビジョニングイメージによる <b>Profile Management</b> の事前構成                               | 281 |
| <b>Profile Management</b> と <b>Self-service Plug-in</b>                       | 282 |
| <b>Profile Management</b> と <b>VMware</b>                                     | 282 |
| <b>Profile Management</b> と <b>Outlook</b>                                    | 283 |
| <b>Password Manager</b> および <b>Single Sign-On</b> での <b>Windows</b> プロファイルの使用 | 284 |
| <b>Firefox</b> ブラウザー  | 288 |
| <b>Google Chrome</b> ブラウザー  | 288 |
| セキュリティ  | 289 |
| トラブルシューティング   | 292 |
| <b>Profile Management</b> 設定の確認   | 293 |
| <b>Profile Management</b> ログファイルの確認   | 293 |
| <b>Windows</b> イベントの確認  | 299 |

|                             |     |
|-----------------------------|-----|
| よくある問題のトラブルシューティング          | 311 |
| 詳細なトラブルシューティングを実行する         | 317 |
| <b>Citrix</b> テクニカルサポートへの連絡 | 320 |
| ベストプラクティス                   | 324 |
| ユーザーのログオンパフォーマンスの向上         | 330 |
| ファイル重複排除を使用して記憶域を節約する       | 331 |
| 用語集                         | 333 |

## Profile Management 2305

September 21, 2023

Profile Management は、Citrix Virtual Apps サーバー、Citrix Virtual Desktops で作成された仮想デスクトップ、および物理デスクトップのプロファイルソリューションとして動作します。管理するプロファイルがある各コンピューターに Profile Management をインストールします。

Active Directory のグループポリシーオブジェクトにより、Citrix ユーザープロファイルの適用を制御できます。多くの設定を調整することはできますが、一般的にはこのトピックで説明するようにサブセットを構成するだけで十分です。

自分の展開に適したポリシーのセットを選択する最良の方法は、「[構成上の判断](#)」にある質問に回答することです。

Profile Management の使用条件については、EULA で説明しています。

ここでのトピックに使用される用語については、「[用語集](#)」を参照してください。

### 新機能

September 21, 2023

#### 2305 の新機能

このリリースには、次の新機能および強化された機能があります。また、複数の問題にも対応しているため、パフォーマンスや安定性が総合的に向上しています。

#### ユーザーレベルのポリシー設定のサポート

デフォルトでは、ほとんどの Profile Management ポリシーはマシンレベルでのみ機能します。ユーザーレベルのポリシー設定機能を有効にすると、それらのポリシーがユーザーレベルで機能し、ユーザーレベルの設定がマシンレベルの設定を上書きします。

この機能は、ユーザーまたはユーザーグループごとに異なる Profile Management 設定が必要な組織に役立ちます。詳細については、「[ユーザーレベルのポリシー設定を有効にして構成する](#)」を参照してください。

#### Outlook コンテナの機能強化

これらの機能強化により、Outlook サービスの高レベルの可用性を提供しながら、Outlook コンテナを完全に有効にするプロセスが簡素化されます。



- Exchange キャッシュ モードの自動有効化

以前は、OST ファイルを Outlook コンテナにダウンロードするには、各ユーザーの Exchange アカウントの **[Exchange キャッシュモードを使用して電子メールを Outlook データファイルにダウンロードする]** 設定を手動で有効にする必要がありました。Outlook コンテナが動作するためのすべての条件が満たされた場合、Profile Management はユーザーに対してこの設定を自動的に有効にするようになりました。

- Exchange キャッシュモードとオンラインモードの間の自動切り替え。

- コンテナが接続解除されると、Outlook は自動的にオンラインモードに切り替わります。
- コンテナが再接続されると、Outlook は自動的に Exchange キャッシュモードに戻ります。

この機能強化により、Outlook サービスの高レベルの可用性が提供されます。

詳しくは、「[ネイティブ Outlook 検索エクスペリエンスを有効にする](#)」を参照してください。

### 常時トレースログ

常時トレース機能が Profile Management で利用できるようになりました。この機能は、Profile Management の重大な問題を特定するのに役立つ詳細なログを提供するため、問題を再現する必要性が減ります。詳細については、「[常時トレースログファイルの収集](#)」を参照してください。

### 同期のためのファイルミラーリングモードでの Google ドライブのサポート

Profile Management コンテナは、同期のためのファイルミラーリングモードと同期のためのファイルストリーミングモードの両方で Google ドライブをサポートするようになり、クラウドストレージをより柔軟に選択できるようになりました。

### 解決された問題

September 21, 2023

Profile Management 2305 には、Profile Management 2303 以降の以下の修正が含まれています：

- Azure のドメイン非参加 VM で Profile Management を有効にすると、プロファイルコンテナの読み込みに失敗する場合があります。[UPM-4729]
- Profile Management バージョン 2209、2212、および 2303 では、[スタート] メニューアイコンの事前設定に失敗するなど、ユーザープロファイルの同期の問題が発生する可能性があります。[UPM-4801]
- Profile Management を 2009 より前のバージョンから 2009 以降のバージョンにアップグレードすると、プロファイルコンテナ (VHDX ファイル) にアクセス拒否のエラーメッセージが表示される場合があります。[UPM-4825]

- Profile Management を有効にして VDA を 2203 LTSR CU2 にアップグレードした後、PowerShell ウィンドウが短時間ポップアップ表示される場合があります。この問題はデスクトップセッションのログオン中に発生します。[UPM-4911]
- Profile Management で、ユーザーのログオン中に、カスタマイズされた Outlook OST パスがリセットされることがありました。[UPM-4914]
- プロファイルコンテナベースの Profile Management を有効にすると、ユーザーは他のユーザーのプロファイルファイルおよびフォルダーにアクセスすることがありました。[UPM-4919]
- Profile Management をバージョン 2212 からバージョン 2203 LTSR CU1 にアップグレードした後、プロファイルコンテナのロードに失敗する場合があります。[UPM-4920]
- 特定のコンピューターからアプリケーションを非表示にするアプリのアクセス制御規則を構成する場合、これらのコンピューターに加えて、割り当て用に少なくとも 1 つの OU を構成する必要があります。構成していない場合、規則はすべての OU に適用されます。つまり、アプリケーションはドメイン内のすべてのコンピューターで非表示になります。

特定の OU からアプリを非表示にする規則を構成すると、同じ問題が発生します。このような OU に加えて、割り当て用に少なくとも 1 台のコンピューターを構成する必要があります。構成していない場合、規則はすべてのコンピューターに適用されます。つまり、アプリケーションはドメイン内のすべてのコンピューターで非表示になります。[UPM-4896]

### 既知の問題

September 21, 2023

このリリースの既知の問題は次のとおりです：

- Profile Management バージョン 2305 がインストールされている場合、Outlook は起動に失敗し、次のエラーメッセージが表示されます。

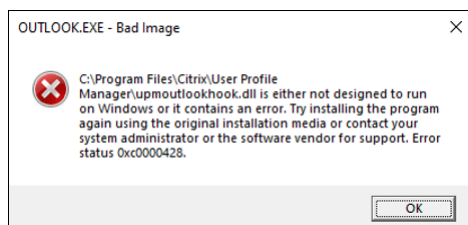

この問題を解決するには、Hotfix ProfileMgmt 23.5.100 をダウンロードしてインストールします。詳しくは、Knowledge Center の[CTX559448](#)を参照してください。[CVADHELP-22993]

- 完全プロファイルコンテナまたは OneDrive コンテナを有効にすると、ユーザーがマシンにログオンしたときに次のメッセージが表示される：

- コンテナが有効になる前にユーザーが OneDrive フォルダーを使用しています
- コンテナを有効にした後、ユーザーがマシンにログオンするのはこれが初めてです

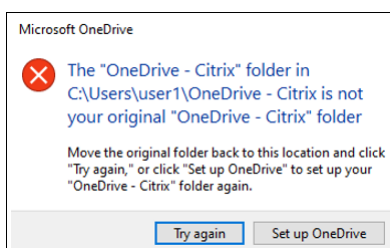

この問題を解決するには、[再試行] をクリックします。その後、OneDrive フォルダーがコンテナに正常に移行されます。[UPM-4166]

- 以下の状況でユーザーがフォルダーをごみ箱に移動すると、「フォルダーへのアクセスが拒否されました」というメッセージが表示される：
  - 一部プロファイルコンテナまたは OneDrive コンテナが有効になった状態で、いずれかのコンテナからフォルダーの削除をしようとしたとき。
  - 完全プロファイルコンテナが有効になった状態で、ユーザープロファイルフォルダーではなく、プロファイルと同じディスク上にあるフォルダーを削除しようとしたとき。

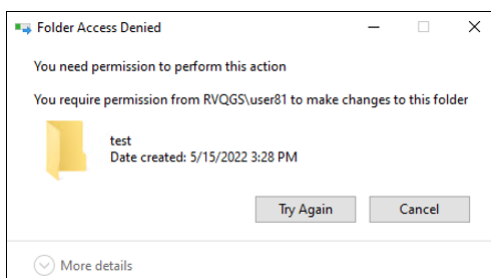

この問題を回避するには、代わりに完全な削除を実行します：

- フォルダーを選択し、**Shift + Delete** を押して完全に削除します。
- [ごみ箱のプロパティ] を、[ファイルをごみ箱に移動しない] に設定します。ファイルを削除したらすぐに削除します。[UPM-4165]

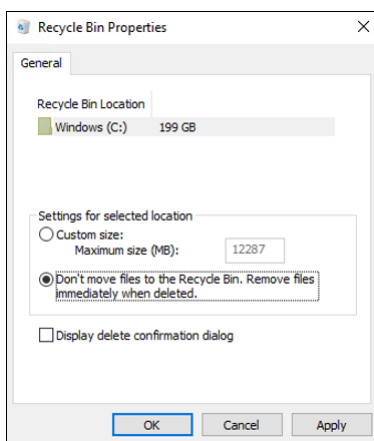

- VDA のインストール後、マシンを再起動するよう求められます。ただし、マシンを再起動した後、Profile Management サービスが開始しないことがあります。この問題が発生すると、イベントログに Event 7000 に関する次のメッセージが表示されます: 「ctxProfile サービスは次のエラーのため開始できませんでした: サービスが適切な時間内に起動要求または制御要求に応答しなかったため、サービスを起動できませんでした」この問題を回避するには、次のレジストリキーの値を増やします (例: 300,000):

- HKEY\_LOCAL\_MACHINE\SYSTEM\CurrentControlSet\Control\  
- 値の名前: ServicesPipeTimeout  
- 種類: REG\_DWORD  
- 値: 300000 [UPM-1454]

- [スタート] メニューの一部のセクションが表示されない場合があります。この問題を回避するには、コマンドプロンプトから `gpupdate /force` コマンドを実行します。 [UPM-1933]

## サードパーティ製品についての通知

September 21, 2023

Citrix Management の最新リリースには、次のドキュメントで定義された条件の下でライセンスが有効になったサードパーティのソフトウェアが含まれている可能性があります:

[Profile Management サードパーティ製品についての通知](#)

## システム要件

May 20, 2024

### ソフトウェア要件

Profile Management を実行するシステムでは、以下のいずれかのオペレーティングシステムを実行している必要があります：

- デスクトップ - Microsoft Windows 11、Windows 10、Windows 8.1、および Windows 7 Service Pack 1。

Citrix Virtual Desktops 環境では、Windows ストアのアプリケーション（「UWP アプリ」とも呼ばれます）はサポートされます。

- サーバー - Windows Server 2022、Windows Server 2019、Windows Server 2016、Windows Server 2012 R2、Windows Server 2012、および Windows Server 2008 R2 Service Pack 1 の Standard Edition および Datacenter Edition。

#### 注：

Citrix Profile Management は、製造元がサポートしているオペレーティングシステムでのみサポートされます。オペレーティングシステムの製造元からの延長サポートの購入が必要な場合があります。

拡張保護モード（EPM）を使用する場合、Windows 7 以降では、Microsoft Internet Explorer 10 以降の Cookie がサポートされません。EPM が有効になっている場合、Profile Management は Cookie を処理または制御しません。

すべてのユーザーが、ユーザーストア（プロファイルが一元的に格納されるネットワークフォルダー）にアクセスできる必要があります。必要な場合は、ユーザーのホームドライブにプロファイルを格納することもできます。詳しくは、「[Profile Management のアーキテクチャ](#)」を参照してください。

Profile Management が Citrix Studio に統合されている XenDesktop 7 を使用する場合を除き、構成には Active Directory（AD）のグループポリシーオブジェクト（GPO）が必要です。Windows Server 2008 および Windows Server 2012 ネイティブモードの Active Directory フォレスト機能レベルおよびドメイン機能レベルがサポートされています。詳しくは、「[Profile Management でサポートするドメインおよびフォレスト](#)」を参照してください。Active Directory を使用せずにローカルの INI ファイルを使用することもできますが、一般的に INI ファイルはテスト目的でのみ使用します。INI ファイル内の設定は、GPO 内で構成されていない設定（つまり [未構成] の設定）に対して適用されます。

Profile Management とともに使用している Citrix 製品またはコンポーネントで短いファイル名（「8.3 ファイル名形式」）の使用が指定されている場合は、Profile Management 展開環境で短いファイル名のサポートを無効にしないでください。このサポートを無効にすると、ユーザーストアとのファイルの同期時に問題が発生する場合があります。

Profile Management サービスを実行しているコンピューターで、ドライブ文字でマウントされている単一のディスク上にプロファイルを保存します。ユーザーのプロファイルを格納するためのフォルダー（C:\Users など）内にディスクがマウントされる場合、サービスからはアクセスできず、正しく処理されない可能性があります。

## Citrix 製品の互換性

Profile Management は次の Citrix 製品と組み合わせて使用できます：

- Citrix Virtual Desktops
- Citrix Virtual Apps
- Citrix Virtual Apps and Desktops
- Citrix DaaS (旧称：Citrix Virtual Apps and Desktops サービス)

Profile Management と Citrix Virtual Apps and Desktops の互換性について詳しくは、「[Additional Lifecycle Information for Citrix Profile Management](#)」を参照してください。

長期サービス (LTSR) 環境でのこの最新リリース (CR) の使用について、およびその他のよくある質問については、[Knowledge Center](#) の記事を参照してください。

## ダウンロード

Profile Management をダウンロードするには

1. Citrix のダウンロードページにアクセスします。
2. My Account にログオンします。アカウントは、展開している Citrix 製品のライセンス使用権に関連付けられている必要があります。アカウントがライセンス使用権に関連付けられていない場合は、Citrix カスタマーサービスに問い合わせてください。
3. [Find Downloads] で、製品を選択し、ダウンロードの種類として [Components] を選択します。
4. Profile Management の最新バージョンをダウンロードします。

## 診断機能

Citrix 診断ファシリティを使ってトレースログを記録する前に、監視するプロファイルがあるデバイス、仮想デスクトップ、または Citrix サーバーで使用される Citrix 製品やコンポーネントでそれを使用できるか確認します。

## クロスプラットフォーム設定

このリリースのクロスプラットフォーム設定機能を使用するには、Microsoft Core XML Services (MSXML) 6.0 Service Pack 1 以降を Profile Management サービスを実行するすべてのコンピューターにインストールします。このコンポーネントは、Microsoft .NET Framework 3.5 の一部で、定義ファイルを処理するために必要です。

この機能は、サポートされているオペレーティングシステムおよびアプリケーションのセットでのみ機能します。詳しくは、「[クロスプラットフォーム設定によりサポートされるオペレーティングシステムおよびアプリケーション](#)」を参照してください。

## Citrix ユーザープロファイルへの既存のプロファイルの移行

次のプロファイルの種類から Citrix ユーザープロファイルへの移行がサポートされています：

- Windows 移動プロファイル
- 次のオペレーティングシステムをベースとするローカルプロファイル：
  - Windows 11
  - Windows 10
  - Windows 8
  - Windows 7
  - Windows Vista
  - Windows XP
  - Windows Server 2022
  - Windows Server 2019
  - Windows Server 2016
  - Windows Server 2012 R2
  - Windows Server 2012
  - Windows Server 2008 R2
  - Windows Server 2008
  - Windows Server 2003
- User Profile Manager 2.0 で作成された Citrix ユーザープロファイル

次の種類のプロファイルからの Citrix ユーザープロファイルへの移行は、サポートされていません：

- Microsoft 固定プロファイル。  
ヒント：Microsoft 固定プロファイルを Citrix 固定プロファイルとして構成するには、Profile Management のテンプレートプロファイル機能を使用できます。Citrix 固定プロファイルは、ユーザーの変更が保存されないことを除き、通常の Citrix ユーザープロファイルとまったく同じようにすべてのログオンと機能に使用されます。詳しくは、「[テンプレートまたは固定プロファイルの指定](#)」を参照してください。
- Citrix 固定プロファイル。
- User Profile Manager Technical Preview 版およびベータ版で作成された Citrix ユーザープロファイル。
- サードパーティ製のプロファイル（sepagoPROFILE を含む）。

32 ビットのプロファイルを 64 ビットのものにアップグレードすることはできません。

## クイックスタートガイド

September 21, 2023

この記事は、Profile Management のインストールと構成に関するクイックリファレンスです。

## 前提条件

すべてのシステム要件が満たされていることを確認します。詳しくは、「[システム要件](#)」を参照してください。

## Profile Management のインストール

Profile Management は、Virtual Delivery Agent (VDA) のインストールに含まれています。VDA ソフトウェアをインストールまたはアップグレードするだけで、Profile Management がインストールまたはアップグレードされます。

Profile Management の展開は、MSI ファイルと ADM または ADMX ファイルのインストールからなります。ファイルをインストールするには、「[インストールとセットアップ](#)」の手順に従います。

## Profile Management を一元的に構成する場所を決定する

Profile Management は、3 つの方法で一元的に構成できます。次からいずれかの方法を選択してください：

- Active Directory で GPO を使用
- Citrix Studio でポリシーを使用
- Workspace Environment Management (WEM) の使用

Active Directory でグループポリシーオブジェクト (GPO) を使用して Profile Management を構成する方法については、Knowledge Center の記事[CTX222893](#)を参照してください。

Citrix Studio でポリシーを使用して Profile Management を構成する方法については、Knowledge Center の記事[CTX222893](#)を参照してください。

WEM を使用して Profile Management を構成する方法については、Knowledge Center の記事[CTX229258](#)を参照してください。

## Profile Management の構成

### 基本設定を構成する

#### 1. ユーザーストアの作成

ファイル共有の作成とフォルダー権限の設定を含むセキュアなユーザーストアの作成に関する推奨事項については、Microsoft の記事「[移動ユーザープロファイルの展開](#)」を参照してください。この最小限の推奨事項は、基本操作に対する高レベルのセキュリティを実現します。



2. ユーザーストアへのパスを指定
3. Profile Management の有効化
4. 基本設定の確認

基本設定を確認するには、次の手順を実行します：

- a) Citrix Studio で、[ログの有効化]、[ログオン]、[ログオフ] ポリシーを [有効] に設定します。
- b) VDA にログオンし、管理者として `gpupdate /force` を実行します。
- c) いったんログオフしてから、再度 VDA にログオンします。
- d) デフォルトのログファイルのパス `C:\Windows\System32\Logfiles\UserProfileManager` を指定し、`pm.log` ファイルを開き、`logon` イベントを探します。以下のメッセージが表示されていることを確認します：

```
1 Starting logon processing...
2 Finished logon processing successfully in [s]:
3 <!--NeedCopy-->
```

## Profile Management の構成を計画する

1. Profile Management 展開を計画するためには、自分の環境やユーザーに適した構成を形成する一連のポリシー設定を決定します。ユーザープロファイルの自動構成機能を使用すると、この Citrix Virtual Apps and Desktops 展開に関する意思決定が一部簡素化されます。

推奨される展開方法を特定するには、自分の環境に関する次の基本的な質問に回答する手法をお勧めします：

- [パイロット展開か実稼働展開か](#)
- [プロファイルの移行か作成か](#)
- [固定かプロビジョニングか、専用か共有か](#)
- [モバイルか静的か](#)
- [使用中のアプリケーションは何か](#)

2. 次の手順を実行して、Profile Management を構成します：

- ユーザープロファイルをストリーム配信します。「[ストリーム配信ユーザープロファイル](#)」を参照してください。
- アクティブライトバックを有効にします。「[アクティブライトバックの構成](#)」を参照してください。
- 固定プロファイルを指定します。「[テンプレートまたは固定プロファイルの指定](#)」を参照してください。
- 除外を構成します。「[項目の包含および除外](#)」を参照してください。
- フォルダーのリダイレクトを構成します。「[フォルダーのリダイレクトの構成](#)」を参照してください。

- アプリケーションを構成します。詳しくは、「[ネイティブ Outlook の検索エクスペリエンスを有効にする](#)」を参照してください。

### 3. Profile Management 設定を確認します。

- a) このページで前述した基本設定を確認します。
- b) `pm_configure.log`ファイルで、ポリシー設定を確認します。次のメッセージが表示されていることを確認します：

```
1 Configuration value read from Policy: LoggingEnabled=  
2 Configuration value read from INI file: CEIPEnabled=  
3 Configuration value PSAlwaysCache set neither in policy nor in  
  INI file. Defaulting to:  
4 <!--NeedCopy-->
```

### トラブルシューティング

詳しくは、「[トラブルシューティング](#)」を参照してください。

## Profile Management の役割

September 21, 2023

Profile Management は、同じユーザーが同時ドメインログオンを実行することでプロファイルに対して複雑性と整合性の問題を引き起こす環境における、ユーザープロファイルの欠陥を処理します。たとえば、2つの異なる仮想リソースに対するセッションを移動プロファイルで開始する場合、最初に終了したセッションのプロファイルは後で終了したセッションのプロファイルにより上書きされます。この問題は「最終書き込み優先」として知られており、最初のセッションに適用したいずれの個人設定も破棄されてしまいます。

各リソースサイロに対して個別のプロファイルを使用することで、この問題に対処できます。ただしこの場合は、管理上の負荷と必要なストレージ容量が増えることとなります。またほかにも、ユーザーがアクセスするリソースサイロによって設定が異なってしまうという短所もあります。

Profile Management はプロファイルを簡単で信頼性の高い方法で最適化します。レジストリの変更と、プロファイル内のファイルやフォルダーが、セッションの実行中やログオフ時に各ユーザーのユーザーストアに保存されます。一般的には、ファイルが存在する場合は、タイムスタンプが早い場合はそれが上書きされます。

ログオン時に、ユーザーのレジストリエントリやファイルがユーザーストアからコピーされます。ローカルにキャッシュされたプロファイルがある場合は、ユーザーストアの情報と同期されます。その結果、セッション中にすべてのアプリケーションとサイロのすべての設定を使用できるようになります。また、サイロごとに別々のユーザープロファイルを管理する必要もなくなりました。ユーザープロファイルを Citrix でストリーム配信することで、ログオン時間をさらに向上させることができます。

Profile Management は、ネットワーク中断に遭遇したモバイルユーザー（オフラインプロファイル機能が構成されている場合）および異なるオペレーティングシステムからリソースにアクセスするユーザー（クロスプラットフォーム設定機能が構成されている場合）のアプリケーション設定を保護するのに役立ちます。

注：Profile Management はローカルアカウントではなく、ドメインユーザーログオンを処理します。

ネットワークベースのプロファイルが展開されている組織環境においては、Profile Management の採用を考慮します。固定プロファイルや移動プロファイルなど、ほかのソリューションを実装し、Microsoft Windows に関する標準的な知識を用いてそれを保守することができる可能性はあります。しかし、展開が限定されている場合（たとえば、ユーザーによるカスタマイズが制限されているため固定プロファイルの使用が適しているコールセンターなどの場合）でない限りは、Profile Management のほうが有用な選択肢である可能性があります。

フォルダーのリダイレクトを実行して、ユーザー固有のデータをプロファイルとは別に保存することを Citrix ではお勧めします。

ホームフォルダーおよびテンプレートのパスは、ネットワーク上にもみ構成します。

## プロファイルについて

May 20, 2024

Windows ユーザープロファイルとは、フォルダー、ファイル、レジストリ、およびユーザーアカウントでログオンするユーザーの環境を定義する構成設定のコレクションです。これらの設定は、管理者の構成によってはユーザーがカスタマイズできます。カスタマイズできる設定例としては次の項目があります：

- 壁紙やスクリーンセーバーなどのデスクトップ設定
- ショートカットや [スタート] メニュー設定
- Internet Explorer のお気に入りやホームページ
- Microsoft Outlook の署名
- プリンター

一部のユーザー設定やデータはフォルダーのリダイレクト機能によりリダイレクトすることができます。フォルダーのリダイレクト機能を使用しない場合は、ユーザープロファイル内にこれらの設定が格納されます。

## プロファイルの種類

Windows には、次のような複数の種類のプロファイルがあります：

---

| プロファイルの種類 | ストレージの場所 | 構成場所     | アプリケーション   | 変更の保存の可否 |
|-----------|----------|----------|------------|----------|
| ローカル      | ローカルデバイス | ローカルデバイス | ローカルデバイスのみ | はい       |

---

| プロファイルの種類 | ストレージの場所 | 構成場所             | アプリケーション       | 変更の保存の可否 |
|-----------|----------|------------------|----------------|----------|
| ローミング     | ネットワーク   | Active Directory | アクセスされる任意のデバイス | はい       |
| 固定（固定移動）  | ネットワーク   | Active Directory | アクセスされる任意のデバイス | いいえ      |
| 一時的       | 該当なし     | 該当なし             | ローカルデバイスのみ     | いいえ      |

一時プロファイルは、特定の種類のプロファイルを割り当てられない場合にのみ使用されます。固定プロファイルを除き、通常はユーザーごとにプロファイルが存在します。固定プロファイルでは、ユーザーはカスタム設定を保存できません。

リモートデスクトップサービスのユーザーの場合、特定の移動プロファイルまたは固定プロファイルを割り当てることで、リモートデスクトップサービスセッションやローカルセッション内でユーザーに同じプロファイルが割り当てられた場合に発生する可能性がある問題を回避できます。

### プロファイルのバージョン

Microsoft Windows ユーザープロファイルのバージョンは次のとおりです：

- バージョン 6 - Windows 11、Windows 10 1607 以降、Windows Server 2016、Windows Server 2019、および Windows Server 2022
- バージョン 5 - Windows 10 RTM
- Version 4 - Windows 8.1 および Windows Server 2012 R2
- Version 3 - Windows 8 および Windows Server 2012
- Version 2 - Windows Vista、Windows 7、Windows Server 2008、および Windows Server R2
- Version 1 - Windows Vista および Windows Server 2008 以前のオペレーティングシステム

Microsoft の Version 1 プロファイルのフォルダー構造（または名前空間）はほぼ相互交換可能です。たとえば、Windows XP および Windows Server 2003 上のフォルダーはほとんど同じです。同じように、Version 2 プロファイルのフォルダー構造は、ほぼ相互交換可能です。

ただし、Version 1 と以降のプロファイル間では名前空間が異なります。プロファイルのフォルダー構造は後継のオペレーティングシステムで変更されており、ユーザーデータおよびアプリケーションデータに対して分離されたユーザー特定のフォルダーが使用されます。Version 1 プロファイルは、データをルートフォルダーの **Documents and Settings** に保存します。Version 2 プロファイルは、**Users** という、直感的に理解しやすい名前のフォルダーにデータを保存します。たとえば、Windows Vista の **AppData\Local** フォルダーの内容は、Windows XP の **Documents and Settings\<ユーザー名>\Local Settings\Application Data** フォルダーの内容と同じです。

Version 1 プロファイルと以降のプロファイルの違いについては、[Managing Roaming User Data Deployment Guide](#)を参照してください。

## プロファイルの割り当て

September 21, 2023

### Windows でプロファイルをユーザーに割り当てる方法

ここでは、Citrix Profile Management ではなく Microsoft Windows でのプロファイルの割り当てについて説明します。

プロファイルは、以下の複数の方法でユーザーに割り当てることができます：

- Active Directory (AD) のユーザーアカウントプロパティを使用する。
- グループポリシー (GP) を使用する。
- これらの方法を使って、リモートデスクトップサービス (以前はターミナルサービス) セッション固有のプロファイルを割り当てます。

一部の方法は、特定のオペレーティングシステムでのみ実行できます：

- リモートデスクトップサービス。Windows Server 2008 R2 でリモートデスクトップサービスプロファイルを割り当てるには、GPO 設定の [リモートデスクトップサービスの移動ユーザープロファイルのパスを設定] を使用します。移動ユーザープロファイルは、コンピューターの構成\管理用テンプレート\Windows コンポーネント\リモートデスクトップサービス\リモートデスクトップセッションホスト\プロファイルにあります。これより以前のマルチセッションオペレーティングシステムでは、コンピューターの構成\管理用テンプレート\Windows コンポーネント\ターミナルサービスにある GPO 設定の [TS 移動プロファイルのパスを指定する] を使用します。

個々のユーザーのプロファイルを構成するには、AD のユーザーアカウントのプロパティページで、個々のアカウント上の [TS 移動プロファイルのパスを指定する] で設定することもできます。ただし、一般的には GP を使った割り当ての方が効果的です。

[ターミナルサーバー上の固定プロファイルを使用する] 設定を使って、固定プロファイルの使用を強制できません。

- **Windows 7、Windows 8、および Windows Server:** ユーザーアカウントのプロパティページを使用して、個々のアカウント上で移動プロファイルを設定します。また、Windows Server 2008 AD および Windows 7 デバイスの場合、GPO 設定の [このコンピューターにログオンしているすべてユーザーの移動プロファイルパスを設定する] を使用できます。これは、コンピューターの構成\管理用テンプレート\システム\ユーザープロファイルにあります。Windows 8 または Windows Server 2012 コンピューターにログオ

ンするユーザー向けに、Windows Server 2012 の Active Directory を使用してユーザーのホームフォルダーを設定することもできます。

#### 複数の方法でドメインユーザーにプロファイル割り当て時の優先順位

Profile Management を使用してユーザーのプロファイルを管理する場合は、そのほかのプロファイル割り当て方法よりも優先されます。Profile Management により管理されていないプロファイルデータを持つユーザーは、複数の方法でプロファイルが割り当てられる場合があります。実際のプロファイルは、以下の優先順位で使用されます：

1. Citrix ユーザープロファイル（つまり、Profile Management により作成されたプロファイル）
2. GPO により割り当てられたリモートデスクトップサービスプロファイル
3. ユーザープロパティにより割り当てられたリモートデスクトップサービスプロファイル
4. GPO により割り当てられた移動プロファイル（Windows Server 2008 AD および Windows 7 のみ）
5. ユーザープロパティにより割り当てられた移動プロファイル

## Profile Management のアーキテクチャ

September 21, 2023

ここでは、ユーザーストアおよびクロスプラットフォーム設定ストアのフォルダー構造について説明します。ユーザーストアは、Citrix ユーザープロファイルを一元管理する場所です。クロスプラットフォーム設定ストアは別の場所になります。

### Profile Management のストアに関する重要な情報

ユーザーストアおよびクロスプラットフォーム設定ストアの構造に関するここでの説明は、ローカライズおよびトラブルシューティングの支援を目的としたものです。プロファイルデータの問題を最小化し、セキュリティを保持するために設計されている以下の重要な推奨事項に従ってください：

- いずれのストアの構造も変更しないでください。
- ストアのいずれの部分についてもファイルおよびフォルダーを直接書き込まないでください。この点において、ユーザーストアはリダイレクトされたフォルダーとは異なります。
- ユーザーストアはいずれのリダイレクトされたフォルダーとも別にしておきます。リダイレクトされたフォルダーは、`\server1\profiles\%username%` および `\\server1\folders\%username%` などの同じファイルサーバーまたは DFS 名前空間の解除共有に維持できます。またこの手法によって非常に簡単に Version 1 および Version 2 プロファイルを共にサポートしたり、両方のプロファイルのバージョンによって共有されるリダイレクトされたフォルダーの単一のセットをサポートしたりできます。
- ユーザーはユーザーストアを確認する必要はないため、ドライブ文字は割り当てません。

- ユーザーストアにクォータを課さないでください。プロファイルサイズを制限する場合は、クォータを使うのではなく項目の除外を考慮します。

### ユーザーストアのフォルダー構造

ユーザーストアは、デフォルトでユーザーのホームディレクトリの **WINDOWS** フォルダーとなります。これによりパイロット版のインストールは簡素化しますが、実稼働環境のシステムでは、ユーザーストアをネットワーク共有または（スケーラビリティを最高にするため）DFS 名前空間にするよう構成します。サポートされている実稼働作業準備が整ったユーザーストアの構成については、「[Profile Management での高可用性と障害復旧](#)」を参照してください。

保護されたユーザーストアの作成に関する推奨事項については、Microsoft TechNet Web サイトの「[移動ユーザープロファイルのファイル共有を作成する](#)」を参照してください。この最小限の推奨事項は、基本操作に対する高レベルのセキュリティを実現します。また、Administrators グループがあるユーザーストアへのアクセスを構成する場合に、Citrix ユーザープロファイルを変更または削除するために必要とされます。

注： Windows 7 および Windows 2008 R2 クライアントデバイスでは、Windows 2012 R2 ファイルサーバー上に共有を作成するときに [データアクセスの暗号化] チェックボックスをオンにしないでください。

この表は、ルートレベルのユーザーストアのフォルダー構造を示しています。

| フォルダー        | メモ  |
|--------------|---|
| \            | ユーザーストアのプロファイルのルートです。   |
| \UPM_Profile | このフォルダーは、プロファイルからのファイルおよびフォルダーを含みます。  |
| \UPM_Drive_C | このフォルダーにはプロファイル外（このケースの場合は C ドライブ）から包含された項目があります。このフォルダーは、Profile Management 4.x 以前からのアップグレード時に表示されます。Profile Management 5.0 ではプロファイル外の項目の管理はサポートされていません。 |
| \Pending     | このフォルダーには、ロックファイル、あらゆる待機ファイル、およびストリーム配信機能が使用されている場合にはスタンプファイルがあります。   |

この表に、いくつか例を示します。

| フォルダー名の例                      | メモ  |
|-------------------------------|---|
| \\UPM_Profile\Data            | ユーザープロファイルの <b>Data</b> フォルダーの同期されたコンテンツ。   |
| \\UPM_Profile\AppData_upm_var | ユーザープロファイルの反ローカライズされた Application Data フォルダーの同期されたコンテンツ。このフォルダーは、Profile Management 4.x 以前からのアップグレード時に表示されます。Profile Management 5.0 では、Version 1 プロファイル（この中の Application Data はサンプルフォルダーです）の管理はサポートされていません。 |

### 待機領域

ユーザーストアには待機領域があります。この待機領域は、ストリーム配信されたユーザープロファイルおよびアクティブライトバック機能により使用されます。ユーザーが最後のセッションからログオフした後で、すべてのファイルが待機領域からユーザーストアに同期されます。新しいセッションではユーザーストアと待機領域の両方からファイルがダウンロードされ、これによりユーザーは常に最新のプロファイルを使用します。

サーバーが非応答の場合に、（ストリーム配信ユーザープロファイル機能の一部として構成される場合は）待機領域のファイルをユーザーストアに戻すようにタイムアウトを設定できます。

### 複数のプラットフォームを含むユーザーストアのフォルダー構造

クロスプラットフォーム設定機能を使用する場合は、複数のプラットフォームを伴います。プラットフォーム特定のフォルダーを定義して各プラットフォームのプロファイルを分離する必要があります。一般的には、ユーザーストアへのパスポリシーの Profile Management 変数を使ってこれを実行します（パスに %USERNAME%\!CTX\_OSNAME!!CTX\_OSBITNESS! を使用するなど）。

クロスプラットフォーム設定ストアには、クロスプラットフォーム設定機能が構成された後で、サポートするアプリケーションの設定が保持されます。（クロスプラットフォーム設定ストアへのパスポリシーを使って）構成中にストアの名前と場所を指定します。ストアは、オペレーティングシステム間でローミングを実行するユーザーの設定のサブセットを保持します。

たとえば、Windows XP と Windows 7 間で設定をローミングするとします。プラットフォーム固有のフォルダーには、Windows XP および Windows 7 に固有のユーザー設定が含まれています。クロスプラットフォーム設定ストアは、オペレーティングシステム間でローミングを実行する設定のサブセットを保持します。ログオン時に、このサブセットはプラットフォーム特定のフォルダーにコピーされ、その一部となります。ログオフ時に、サブセットに対する変更が抽出され、クロスプラットフォーム設定ストアに戻されます。



各プラットフォーム特定のフォルダーには標準のサブフォルダー（UPM\_Profile など）があります。詳しくは、「ユーザーストアのフォルダー構造」を参照してください。また、UPM\_CPS\_Metadata サブフォルダーが存在します。このシステム作成フォルダーには、オペレーティングシステム間で共有される一時設定があります。

### ユーザーストアと **Active Directory** フォレスト

Citrix ユーザープロファイルはフォレスト間では管理できません。ユーザープロファイルは同じフォレストのドメイン間で管理でき、同じログオン名を持つ複数のユーザーがフォレスト内の同じリソースにアクセスできます。これにより、プロファイルはユーザーストアへのパスで%USERDOMAIN%および%USERNAME%変数と一意に結合されます。

ただしこの場合、ユーザーストアへのパスを設定するときに、変数を使用し同一のログオン名を明確にする必要があります。これを実行するには、パスにドメイン名変数を付けます。またユーザーストア上で権限を設定し、Active Directory のユニバーサルグループを使用する Profile Management の処理済みグループの設定を有効にする必要があります。

%ProfVer% などの手動で定義されたシステム変数を使用して、オペレーティングシステムのバージョンを設定することができます。Profile Management 変数を使用して、オペレーティングシステム名、ビット数、またはプロファイルバージョンを設定することもできます。Active Directory フォレストのユーザーストアパスの例については、「[ユーザーストアへのパスの指定](#)」を参照してください。

### ユーザーストアのローカライズ

次の表は、プロファイルデータをユーザーストアに移動およびそこから移動したときに、どのように Profile Management がフォルダーをローカライズまたは反ローカライズするかについて概説しています。フォルダー名のみがローカライズおよび反ローカライズされます。たとえば、スタートメニューエントリとレジストリ設定は Profile Management によって対応する言語に翻訳されません。

この情報は、Profile Management 4.x 以前からアップグレードし、Version 1 プロファイルが存在する場合にのみ関係があります。Profile Management 5.0 では、Version 1 プロファイルの管理がサポートされていません。

| Version 1 日本語版のフォルダー | ユーザーストアフォルダー                   | ユーザープロファイルに相対するフォルパス                     |
|----------------------|--------------------------------|--|
| アクセシビリティ             | Accessibility_upm_var          | \スタートメニュー\プログラム\アクセサリ                    |
| アクセサリ                | Accessories_upm_var            |  |
| 管理ツール                | AdminTools_upm_var             | \スタートメニュー\プログラム                          |
| アプリケーションデータ          | AppData_upm_var                | \スタートメニュー\プログラム                          |
| Cookies              | Cookies_upm_var                | \ローカル設定                                  |
| デスクトップ               | Desktop_upm_var                |  |
| エンターテイメント            | Entertainment_upm_var          |  |
| お気に入り                | Favorites_upm_var              | \スタートメニュー\プログラム\アクセサリ                    |
| 履歴                   | History_upm_var                |  |
| リンク                  | Links_upm_var                  |  |
| ローカル設定               | LocalSettings_upm_var          | \ローカル設定                                  |
| マイドキュメント             | MyDocuments_upm_var            | \お気に入り                                   |
| マイミュージック             | MyMusic_upm_var                |  |
| マイピクチャ               | MyPictures_upm_var             |  |
| マイビデオ                | MyVideos_upm_var               | \マイドキュメント                                |
| NetHood              | NetHood_upm_var                | \マイドキュメント                                |
| PrintHood            | PrintHood_upm_var              | \マイドキュメント                                |
| プログラム                | Programs_upm_var               |  |
| 最近                   | Recent_upm_vars                |  |
| [スタート] メニュー          | StartMenu_upm_var              | \スタートメニュー                                |
| テンプレート               | Templates_upm_var              |  |
| インターネット一時ファイル        | TemporaryInternetFiles_upm_var |  |
| SendTo               | SendTo_upm_var                 |  |
| スタートアップ              | Startup_upm_var                | \ローカル設定                                  |
| システムツール              | SystemTools_upm_var            | \スタートメニュー\プログラム<br>\スタートメニュー\プログラム\アクセサリ |

## Profile Management の使用シナリオ

September 21, 2023

Citrix Profile Management を導入して、アプリケーションをユーザーにどのように配信するのか、またはユーザ

ーがどこにいるのかかわらず、異なるシナリオにおいてユーザーを管理できます。例として次のようなシナリオがあります：

- アプリケーションを公開している Citrix Virtual Apps
- デスクトップを公開している Citrix Virtual Apps
- 分離環境にアプリケーションをストリーム配信する Citrix Virtual Apps
- Citrix Virtual Desktops にストリーム配信されたアプリケーション
- Citrix Virtual Desktops にインストールされたアプリケーション
- 物理デスクトップにストリーム配信されたアプリケーション
- 物理デスクトップにローカルでインストールされたアプリケーション

このようなシナリオについて、Citrix で一般的に使用されるユースケースは次のとおりです：

- マルチセッション - ユーザーは複数の Citrix Virtual Apps サーバーのサイロにアクセスすることにより、複数のセッションを開きます。ただし、アプリケーション分離とサーバー上へのストリーム配信が、サーバーのサイロへの代替えとなります。このトピックでは、このシナリオについて詳しく説明します。
- 「最終書き込み優先」と移動プロファイルの一貫性の問題 - 移動プロファイルへの最後の書き込みですべての設定が保存されます。したがって、複数のセッションが開いていて暫定的な変更が行われた場合、移動プロファイルに正しいデータが保持されないことがあります。また、ネットワーク、ストレージ、またはそのほかの問題により、設定がプロファイルに正しく書き込まれない場合があります。このトピックでは、このシナリオについて詳しく説明します。
- サイズの大きなプロファイルとログオン速度 - ユーザープロファイルのサイズが膨張すると、手に負えないほど大きくなり、ストレージや管理上の問題をもたらす可能性があります。通常ログオン時に、Windows はネットワーク上のユーザーのプロファイル全体をローカルユーザーデバイスにコピーします。プロファイルサイズが大きくなり過ぎると、ユーザーのログオンにかかる時間が長くなります。

### マルチセッション

特に大規模環境では、ユーザーが複数のセッションを開いて、同じサーバーファームや複数のサーバーファームにある異なる Citrix Virtual Apps サーバーでホストされる異なるアプリケーションにアクセスする必要があることもあります。可能な場合は、単一のサーバーから単一のセッションでユーザーがすべてのアプリケーションにアクセスできるよう、アプリケーションの分離やストリーム配信を考慮して同じ Citrix Virtual Apps サーバー上にアプリケーションを配置します。ただし、事業単位が特定のサーバーを制御したり、アプリケーションをストリーム配信できなかったりする場合には、これを実行できないことがあります。

ユーザーが複数の Citrix Virtual Apps サーバーのアプリケーションにアクセスする必要があると判断した場合は、プロファイルに対する影響を確認する必要があります。

次の図は、複数のセッションがある場合にアプリケーション設定がなくなる可能性があることを示しています。

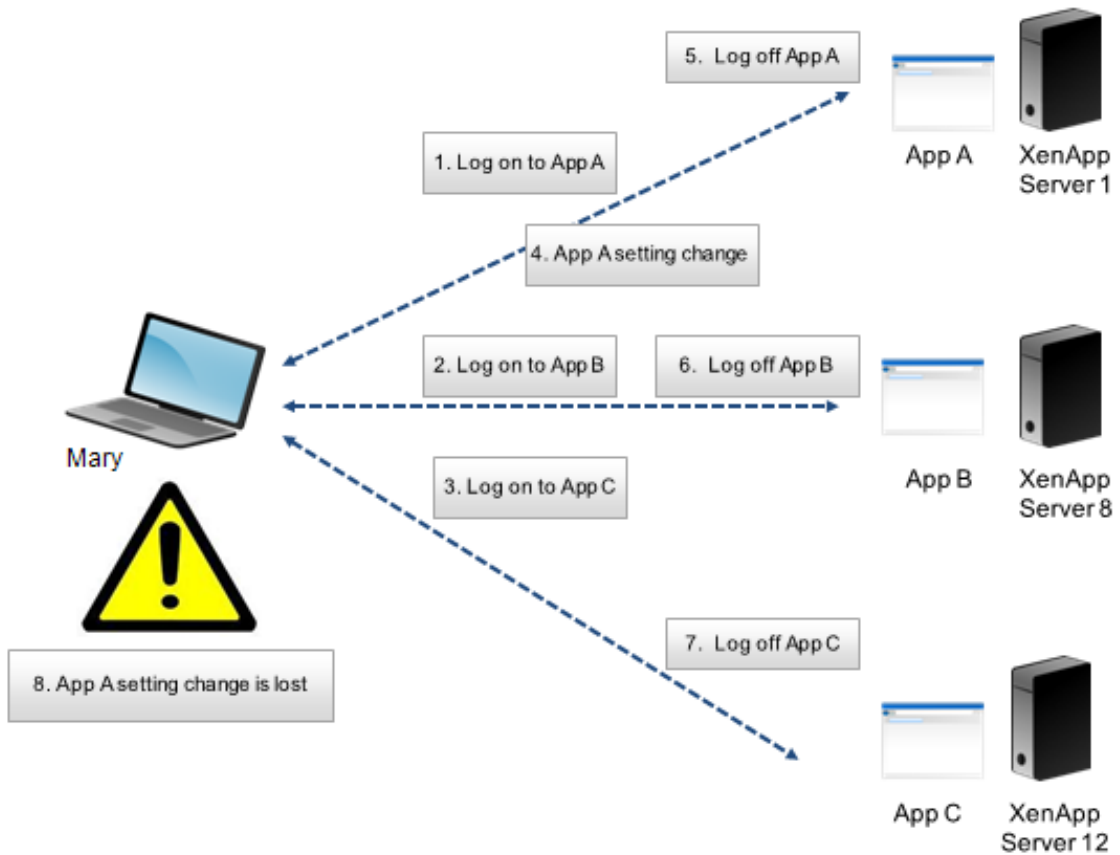

たとえば、ユーザー 1 がアプリケーション A、アプリケーション B、およびアプリケーション C にアクセスする必要があり、サーバー 1、サーバー 8、およびサーバー 12 にそれぞれルーティングされるとします。各アプリケーションにログオンすると、ユーザー 1 のターミナルサービス移動プロファイルが各サーバー上に読み込まれ、フォルダーが各セッションに対してリダイレクトされます。ユーザー 1 がサーバー 1 のアプリケーション A にログオンすると、ユーザー 1 は設定 1 を変更してセッションをログオフします。次に、ユーザー 1 はほかの 2 つのアプリケーションでの作業を終えて、ログオフします。

ログオフすると、途中の変更ではなく、最後に閉じられたセッション内の設定が保持されるため、サーバー 1 上のセッション内で行ったユーザー 1 による変更は上書きされます。次の日にユーザー 1 がアプリケーション A にログオンすると、このアプリケーションに対して行った変更はなくなってしまっています。

Profile Management は、一般的にこのような事態が発生するのを防ぐことができます。Profile Management はセッション中に変更された特定の設定のみをライトバックします。ほかの未変更の設定はすべてそのまま保持されます。このため、競合が発生するとすれば、ユーザー 1 がほかのセッション内で設定 1 を変更した場合のみです。ただし、ほとんどの場合においては最後に追加した変更が保持されることが期待されるため、Profile Management がこのシナリオで使用されることとなります。

### 「最終書き込み優先」および移動プロファイルの整合性の問題

このシナリオはこのトピックの最初のシナリオと類似しています。「最終書き込み優先」問題はさまざまな問題を抱えており、アクセスするデバイス数の増加に従ってユーザー操作性が悪化する可能性があります。

移動プロファイルは、リダイレクトされたフォルダーを除きすべてのプロファイルデータを保持するため、ユーザープロファイルが非常に大きくなる可能性があります。プロファイルをダウンロードする必要があるため、ユーザーのログオンに時間がかかるだけでなく、ログオフ時の書き込みフェーズにおける潜在的な非整合性の問題が大きくなることにもなります。

Profile Management により、特定のデータをユーザープロファイルから除外して、ユーザープロファイルのサイズを最小限のままで維持できます。プロファイルへは相違のみが書き込まれるため、ログオフの書き込みフェーズに含まれるデータはより少なく、早くなります。Profile Management は、一時データに対してプロファイルを使用し、アプリケーションの終了時にプロファイルをクリーンアップしないアプリケーションに対して有用です。

### 複数リソースへのアクセス

September 21, 2023

ユーザーが複数のリソースにアクセスするにつれて、プロファイルはより複雑になってきます。ネットワーク上に保存されたプロファイルにより、Microsoft Windows はレジストリを使ってユーザー設定を保存します。プロファイルはログオン時にネットワークからローカルデバイスにコピーされ、ログオフ時にネットワークに再度コピーされます。ユーザーは日常的な作業として複数のコンピューターにアクセスしたり、デスクトップ PC とノート PC 間を移動したり、Citrix Virtual Apps や Citrix Virtual Desktops または Citrix DaaS (Citrix Virtual Apps and Desktops サービスの新名称) で作成された仮想リソースにアクセスしたりします。

このダイアグラムは、単一の Citrix ユーザープロファイルで複数のリソースにログオンするユーザーをどのように追跡するのかを示しています。

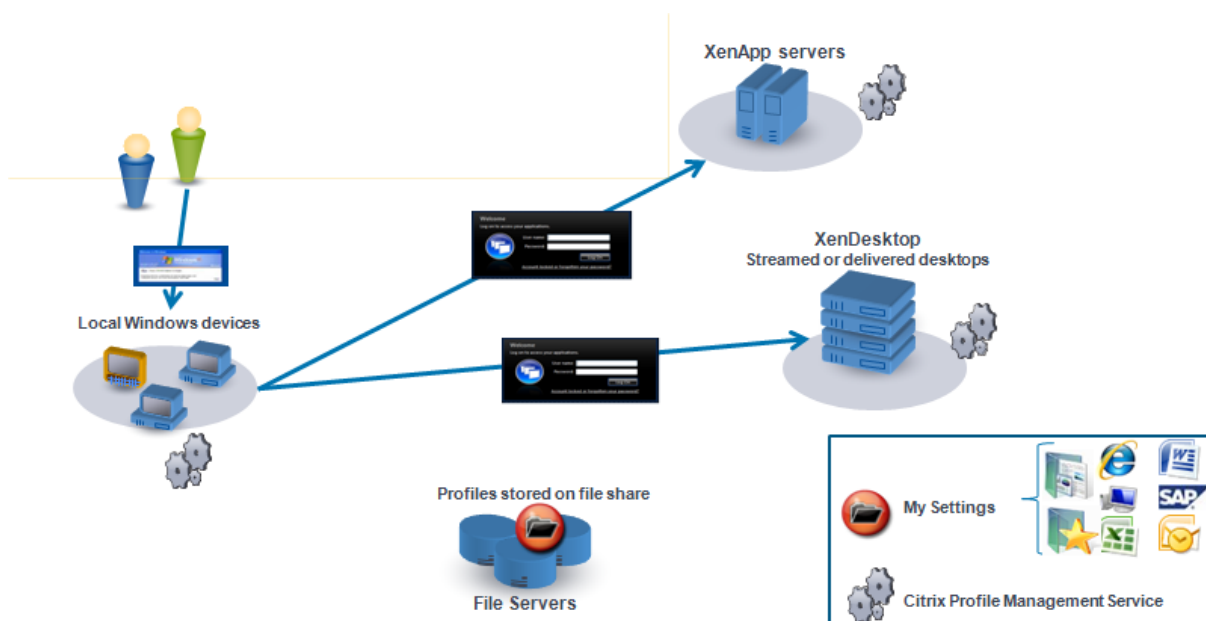

たとえば、ユーザーがローカルの物理デスクトップから Citrix Virtual Apps で公開されているアプリケーションにアクセスするとします。さらに、Citrix Virtual Desktops で作成された仮想デスクトップにもアクセスします。ユーザーの設定が適切に構成されていない場合、これらすべてのリソースで異なるユーザー設定が適用されます。

また、ユーザーが共有リソースにアクセスする場合、移動プロファイルの「最終書き込み優先」規則が適用されます。たとえば、管理者が移動プロファイルを有効にして、ユーザーがローカルデスクトップの背景色を変更するとします。ユーザーは Citrix 仮想デスクトップにログオンし、ローカルデスクトップをログオフして、仮想デスクトップをログオフします。ローカルデスクトップと仮想デスクトップの両方は同時に開かれ、最後のログオフは仮想デスクトップからでした。そのため、仮想デスクトップセッションからの設定がプロファイルへの最後の書き込みになり、背景色の変更は失われます。

## ログオンダイアグラム

September 21, 2023

このダイアグラムは、ユーザープロファイル移行計画の詳細を示しています。また、そのパフォーマンスについて説明しています：

- プロファイルを移行すると、2つのネットワークコピーが作成されることになり、ログオン処理速度が遅くなります。たとえば、「デフォルトプロファイルをローカル **Pm** プロファイルおよびユーザーストアにコピー」する操作には、次の2つのコピーが含まれます：1つは、移動プロファイルストアからローカルコンピューターへの完全なプロファイルのコピー、もう1つは、ローカルコンピューターからユーザーストアへの完全なプロファイルのコピー。
- キャッシュプロファイルが使用される場合は、ネットワーク間でプロファイルデータはコピーされません。

ダイアグラムは、下から上に読んでください。一番下のボックスの内容を見て必要な操作（「デフォルトプロファイル  
をローカル **Pm** プロファイルおよびユーザーストアにコピー」など）をチェックします。矢印を上に進んで必要な移行設定を確認します。

**CAPTION**  
 "Pm profile" indicates a Citrix user profile processed by Profile management.

**Group Policy Settings**  
 (1) Conflict handling for local profiles [use|delete|rename] [default=use]  
 (2) Migration of existing profiles [none|local|roaming|local+roaming] [default=local+roaming]  
 [default=local+roaming]  
 (3a) Template path [default=empty]  
 (3b) Template overwrites local profile [default=no]  
 (3c) Template overwrites roaming profile [default=no]  
 (4) Enable Profile management

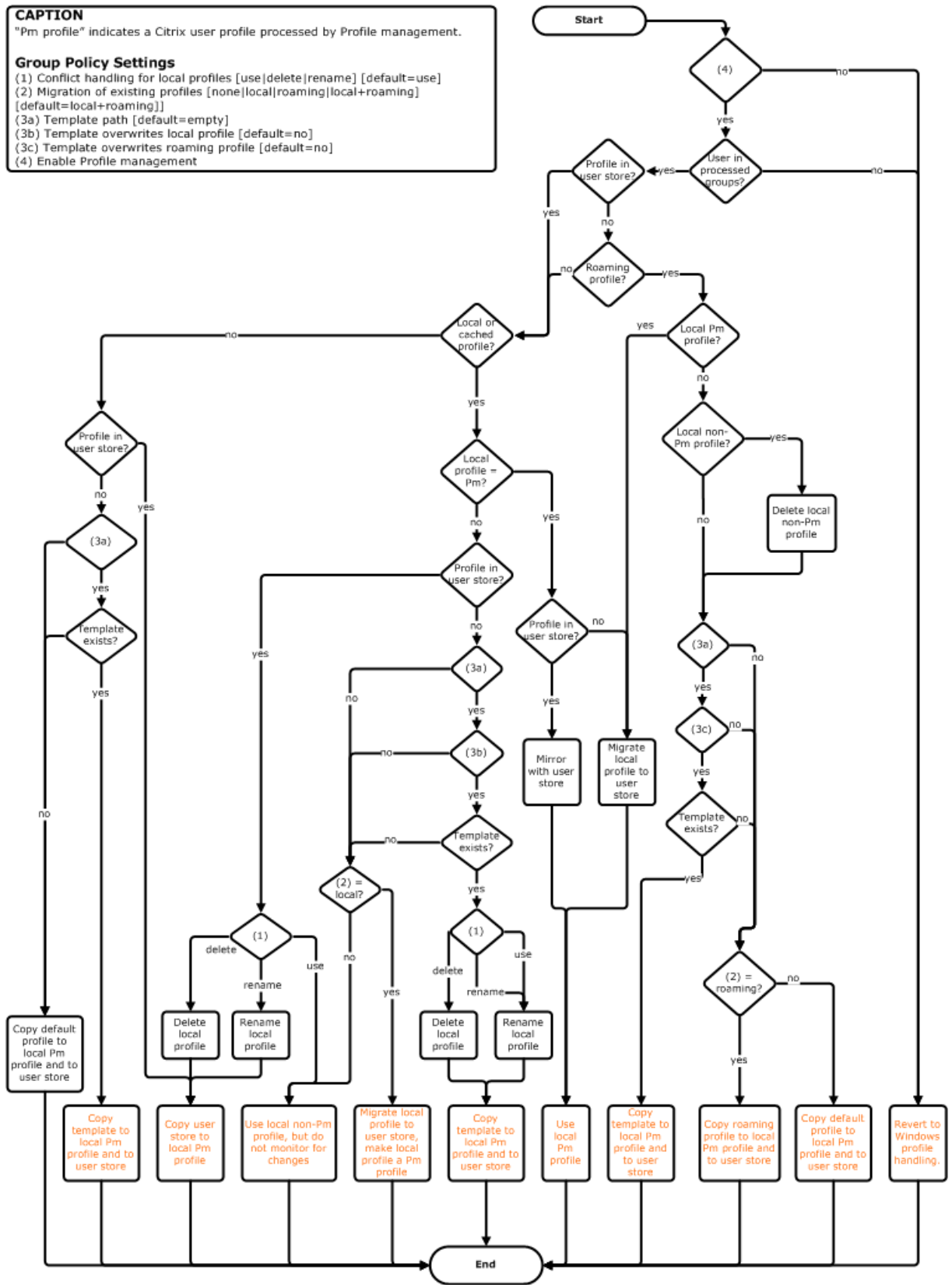



## ログオフダイアグラム

September 21, 2023

このダイアグラムは、ログオフ時のプロファイルデータのコピーまたはマージで使用されるロジックを示しています。

**CAPTION**  
"Pm" indicates a Citrix user profile processed by Profile management.

**Group Policy Settings**  
(1) Conflict handling for local profiles [use|delete|rename] [default=use]  
(2) Migration of existing profiles [none|local|roaming|local+roaming] [default=local+roaming]  
(3a) Template path [default=empty]  
(3b) Template overwrites local profile [default=no]  
(3c) Template overwrites roaming profile [default=no]  
(4) Enable Profile management

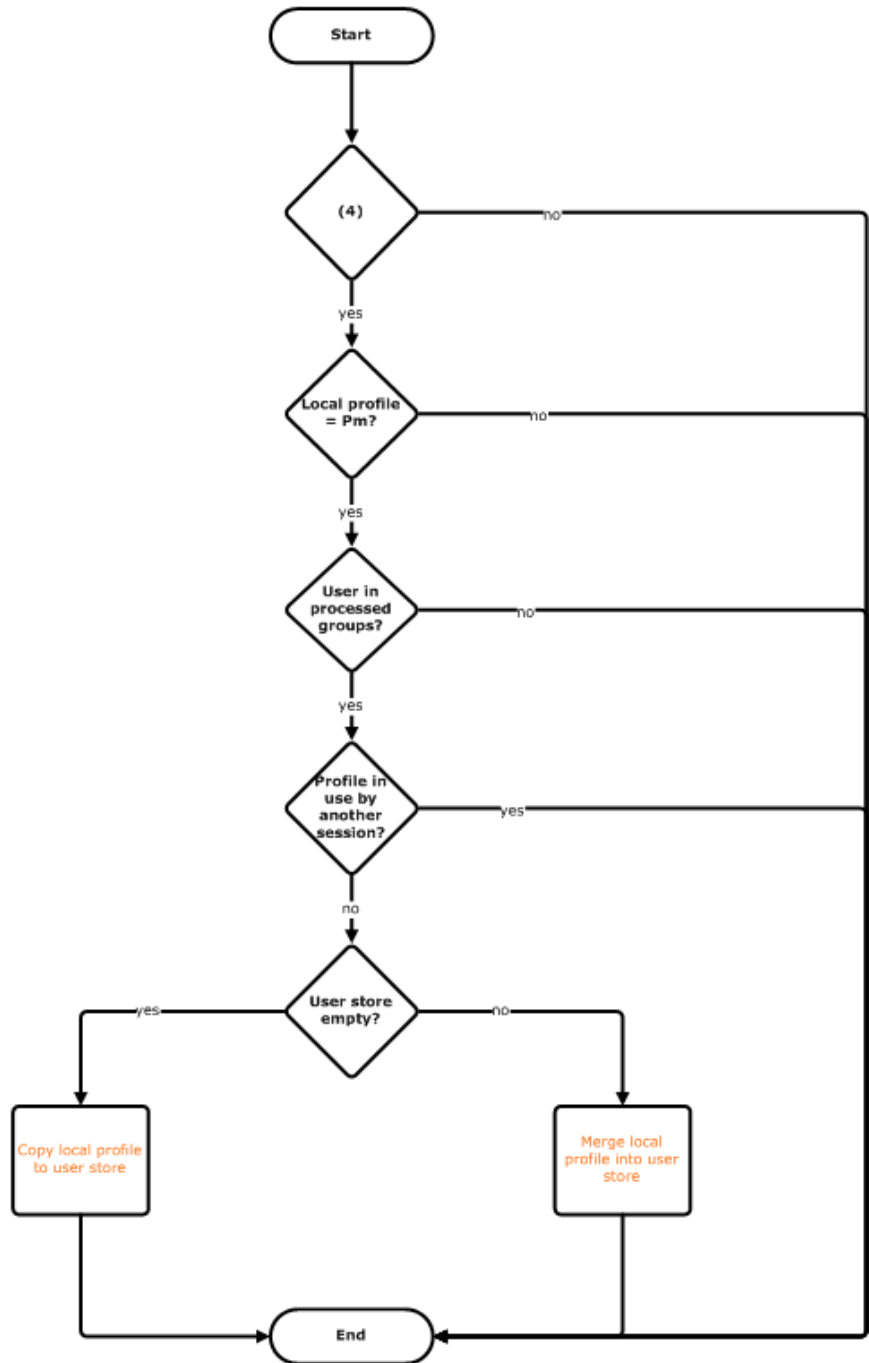

## 展開計画

September 21, 2023

Profile Management 展開を計画するためには、自分の環境やユーザーに適した構成を形成する一連のポリシー設定を決定します。自動構成機能を使用すると、この Citrix Virtual Desktops 展開に関する意思決定が一部簡素化されます。あらゆる展開環境でこの重要なタスクを実行する手順については、「[構成上の判断](#)」を参照してください。

構成を決定したら、それをレビューおよびテストします。一般的に、展開は次の操作を実行することで構成されます：

1. ユーザーストアの作成
2. Profile Management のインストール
3. Profile Management の有効化

### INI ファイルによるパイロットスタディの計画

以下の情報は、パイロットスタディまたは評価において Profile Management の INI ファイルを使用するときに役立つ情報を提供することを目的としています。

**重要：** 評価目的で INI ファイル (UPMPolicyDefaults\_all.ini) を使用する予定である場合は、実稼働環境でグループポリシー (GP) を使用する前にファイルの名前を変更します。たとえば、ファイルの名前を UPMPolicyDefaults\_all\_old.ini に変更します。ファイルの名前を変更することにより、評価目的で使用したときに指定した設定を適用せずに、実稼働設定のみを確実に適用できます。

ファイルの名前を変更しない場合、Profile Management がグループポリシーで構成されていない設定に対してファイルを調査し、またデフォルトではない設定が見つかるそれを採用します。つまり望まない設定が適用されるという危険性を取り除くには、実稼働環境で使用するすべての設定については INI ファイルではなくグループポリシーを使って構成します。

INI ファイルには ADM および ADMX ファイルと同じポリシーが含まれていますが、それらのポリシーには別の名前が付いています。GP 内のポリシーの名前に詳しく、INI ファイルを使用したパイロットスタディを計画している場合は、「[Profile Management のポリシー](#)」の表を使用してポリシー名を比較します。

INI ファイルの展開について詳しくは、「[Profile Management のアップグレード](#)」および「[ローカルのグループポリシーオブジェクトによる Profile Management のテスト](#)」を参照してください。

## 構成上の判断

September 21, 2023

Profile Management を構成するには、自分の環境に関する次の基本的な質問に回答する手法をお勧めします：

1. [パイロット展開か実稼働展開か](#)
2. [プロファイルの移行か作成か](#)
3. [固定かプロビジョニングか、専用か共有か](#)
4. [モバイルか静的か](#)
5. [使用中のアプリケーションは何か](#)

回答に基づいて、環境の Profile Management を構成します。ほかのすべてのポリシーはデフォルトのままにしておくことができます。

### 次の手順

- [インストールとセットアップ](#)
- [トラブルシューティング](#)

### ヒント

Profile Management の設定を確認および展開する際は、次のヒントを参照してください。

### **UPMConfigCheck** ツールを使用して設定を確認する

**UPMConfigCheck** は、実際の Profile Management 展開を調査し、それが最適に構成されているかどうかを判断する PowerShell スクリプトです。詳しくは、Knowledge Center の[CTX132805](#)を参照してください。

### **OU** へのコンピューターのグループ化

異なるコンピューターのセットに対する質問への回答が同じである場合、それらのコンピューターセットを Active Directory 組織単位 (OU) 内にグループ化することを考慮します。また、OU に付随する単一のグループポリシーオブジェクト (GPO) を使って Profile Management を構成することを考慮します。

質問に対する回答が異なる場合は、それぞれに別の OU 内にコンピューターをグループ化することを考慮します。

または、ドメインが WMI フィルタリングをサポートしている場合は、すべてのコンピューターを同じ OU 内にグループ化して、適切に構成された GPO 間で WMI フィルタリングを使って選択できます。

### パイロット展開か実稼働展開か

September 21, 2023

パイロット展開の目的は、ソリューションを迅速かつ確実に実証できるようにすることです。重要な目標は、パイロット内のコンポーネントの数を減らすことでもあります。Profile Management の場合は、ユーザーストアとプロファイルが処理されるユーザーの選択という 2 つのコンポーネントになります。

### ポリシー：ユーザーストアへのパス

Citrix ユーザープロファイルに対するユーザーストアのセットアップは、Windows の移動プロファイルに対するプロファイルストアのセットアップと完全に同じです。

パイロット展開の場合は、セットアップについての考慮事項をたいていの場合で無視できます。[ユーザーストアへのパス] ポリシーのデフォルトの値は、ユーザーのホームディレクトリの **Windows** フォルダーです。これは、単一のオペレーティングシステム（かつ単一のプロファイルバージョン）が展開されている限り、単一プラットフォームパイロットで問題なく実行できます。プロファイルのバージョンについては、「[プロファイルについて](#)」を参照してください。ユーザーのホームディレクトリには十分なストレージがあり、ファイルサーバー割り当ては適用されない想定になっています。プロファイルでのファイルサーバー割り当ての使用は Citrix ではお勧めしません。その理由について、「[複数のファイルサーバー上の Citrix ユーザープロファイルの共有](#)」を参照してください。

実稼働展開の場合は、セキュリティ、負荷分散、高可用性、および障害復旧に関して注意深く考慮する必要があります。ユーザーストアの作成および構成に関して、これらのトピックの推奨事項に従ってください：

- [Profile Management のアーキテクチャ](#)
- [ユーザーストアの作成](#)
- [ユーザーストアへのパスを指定](#)
- [Profile Management での高可用性と障害復旧](#)

### ポリシー：処理済みグループ、除外グループ

実稼働環境は複雑なため、Profile Management のロールアウトをすべてのユーザーに同時にリリースするのではなく、段階的に行う必要があることがあります。また、展開をロールアウト処理している間に異なるリソースに接続する場合、受け取るプロファイルが異なることをユーザーに通知することもあります。

パフォーマンス上の理由により、Profile Management は組み込みライセンスチェックではないライセンス契約によりライセンスされます。Active Directory (AD) ユーザーグループにユーザーを割り当てて、または適切なものがある場合には既存の AD グループを使って、ライセンスの割り当てを管理するように選択できます。

パイロット展開では、Profile Management は、できる限り単数ではなく複数の部門からなる少人数のユーザーグループでの使用に限定され、代表的な AD グループを使用できます。この場合、[処理済みグループ] および [除外グループ] ポリシーは構成しないままにしておきます。Profile Management はグループメンバーシップのチェックを行わず、すべてのユーザーが処理されます。

これらのポリシーについては、「[どのグループのプロファイルを処理するかを定義する](#)」を参照してください。

**重要：** すべての場合において、Profile Management により処理されるユーザー数は関連の EULA により設定される制限数を超えないようにする必要があります。

## プロファイルの移行か作成か

September 21, 2023

Profile Management 展開を利用して組織のプロファイルを更新できます。最初のうちは小さなカスタマイズしたプロファイルを使用し、追加の適用を厳正に制御します。または、既存のプロファイルが Profile Management 環境に移行し、数年に渡って蓄積されてきた個人設定を保持する必要がある場合があります。

既存のプロファイルの移行を実行する場合は、[既存のプロファイルの移行] および [ローカルプロファイル競合の制御] ポリシーを構成します。

次のダイアグラムは、この質問に対する回答をもとにしたこれらのポリシーの構成方法を示しています。

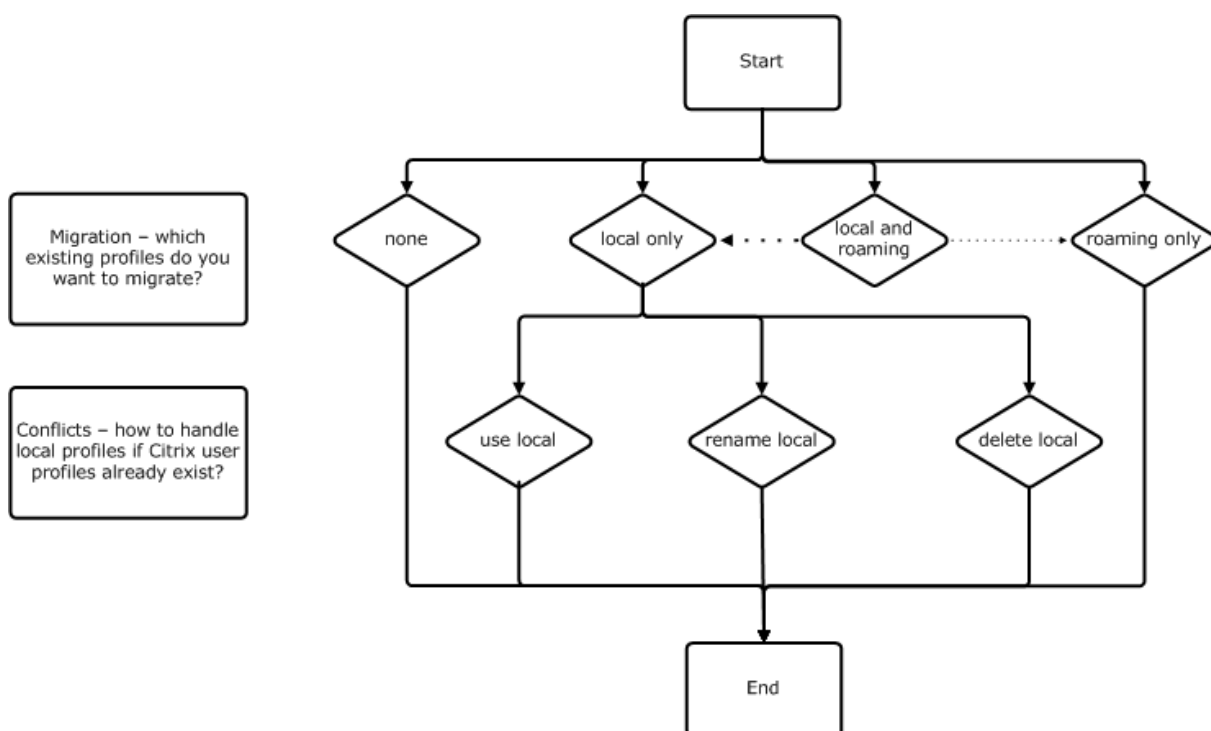

### ポリシー： テンプレートプロファイル

プロファイルを全体的に新しく作成する場合は、[テンプレートプロファイル] ポリシーを使ったテンプレートの作成を考慮します。詳しくは、「[テンプレートまたは固定プロファイルの指定](#)」を参照してください。テンプレートを作成しない場合は、デフォルトの Windows プロファイルが Profile Management により提供されます。テンプレートが必要ない場合は、このポリシーは無効のままにします。

[テンプレートプロファイル] ポリシーは、[ユーザーストアへのパス] ポリシーに似ています。このポリシーは、Profile Management により管理されるコンピューターにユーザーが最初にログオンするときにユーザープロファイルを作成するためのベースとして使用することができるプロファイルの場所を指定します。

オプションとして、すべてのログオンに対して Citrix 固定プロファイルとしてテンプレートを使用できます。計画の一環として、ユーザーがアクセスするアプリケーションの識別などのタスクを実行する必要があります。プロファイルでは、レジストリの状態、ショートカット、およびデスクトップの設定を適宜構成する必要があります。プロファイルフォルダーにアクセス許可を設定し、ユーザーのログオンスクリプトを変更する必要があります。

注:

Citrix Virtual Desktops 展開で固定プロファイルを選択する場合は、Profile Management の ADM ファイルまたは ADMX ファイルではなく、Citrix Studio を使用することをお勧めします。

## 固定かプロビジョニングか、専用か共有か

September 21, 2023

プロファイルを作成するマシンの種類は、その構成内容に影響を及ぼします。最初の要因は、マシンの種類が固定なのかプロビジョニングなのかという点です。次の要因は、それが複数のユーザーによって共有されるのか特定のユーザーに専用のものなのかという点です。

固定システムにはある種のローカルストレージが備わっていて、システムの電源がオフになってもシステムの内容を維持することができます。固定システムでは、ローカルディスクとして SAN のようなストレージテクノロジーを使用できます。これと対照的に、プロビジョニングシステムは基本ディスクとある種の ID ディスクから「オンザフライ」で作成されます。通常、RAM ディスクまたはネットワークディスクがローカル記憶域として使用され、ネットワークディスクはしばしば高速リンクの SAN によって提供されます。プロビジョニングテクノロジーとは、一般的に Provisioning Services または Machine Creation Services (またはサードパーティの同等物) を指します。場合により、プロビジョニングされたシステムが Personal vDisk によって提供される固定ローカルストレージを伴うことがあります。この場合は固定システムとして分類されます。

これらの 2 つの要因により、以下の種類のマシンが定義されます:

- 固定かつ専用 - Citrix Virtual Desktops の Machine Creation Services で作成されるシングルセッション OS マシンで Personal vDisk を持ち静的に割り当てられるもの、物理的ワークステーションおよびラップトップコンピューターで作成される Personal vDisk を持つデスクトップなど。
- 固定かつ共有 - Citrix Virtual Desktops の Machine Creation Services で作成されるマルチセッション OS マシン、Citrix Virtual Apps サーバーなど。
- プロビジョニングかつ専用 - Citrix Virtual Desktops の Provisioning Services で作成されるシングルセッション OS マシンで、Personal vDisk を持たずに静的に割り当てられるものなど。
- プロビジョニングかつ共有 - Citrix Virtual Desktops の Provisioning Services で作成されるシングルセッション OS マシンでランダムに割り当てられるもの、Citrix Virtual Apps サーバーで作成される Personal vDisk を持たないデスクトップなど。

次の表は、各種類のマシンに適した Profile Management ポリシー設定を示しています。通常、これらの設定は効果的ですが、必要に応じて変更した方がよい場合もあります。

注: Citrix Virtual Desktops 展開では、[ログオフ時にローカルでキャッシュしたプロファイルの削除]、[プロファイルストリーミング]、および [常時キャッシュ] は自動構成機能により有効になっています。

| ポリシー                        | 固定かつ専用   | 固定かつ共有   | プロビジョニングかつ専用 | プロビジョニングかつ共有 |
|-----------------------------|----------|----------|--------------|--------------|
| ログオフ時にローカルでキャッシュしたプロファイルの削除 | 無効       | 有効       | 無効 (注 5)     | 有効           |
| プロファイルストリーミング配信             | 無効       | 有効       | 有効           | 有効           |
| 常時キャッシュ                     | 有効 (注 1) | 無効 (注 2) | 無効 (注 6)     | 無効           |
| アクティブライトバック                 | 無効       | 無効 (注 3) | 有効           | 有効           |
| ローカル管理者のログオン処理              | 有効       | 無効 (注 4) | 有効           | 有効 (注 7)     |

## メモ

1. このマシンの種類では [プロファイルストリーミング配信] が無効なため、[常時キャッシュ] 設定は常に無視されます。
2. [常時キャッシュ] は無効にします。ただし、このポリシー設定を有効にして制限サイズ (MB) を指定すると、ログオン後すぐにサイズの大きなファイルがプロファイルにロードされるようになります。制限サイズ以上のすべてのファイルは、すぐにローカルにキャッシュされます。
3. [アクティブライトバック] は無効にします。ただし、Citrix Virtual Apps サーバー間を移動するユーザーのプロファイルの変更を保存する場合は、このポリシー設定を有効にします。
4. [ローカル管理者のログオン処理] は無効にします。ただし、ホスト共有デスクトップの場合は、このポリシー設定を有効にします。
5. [ログオフ時にローカルでキャッシュしたプロファイルの削除] は無効にします。これにより、ローカルにキャッシュされたプロファイルが保持されます。マシンは個々のユーザーに割り当てられるため、プロファイルがキャッシュされる場合にはログオンがより速くなります。
6. [常時キャッシュ] は無効にします。ただし、このポリシー設定を有効にして制限サイズ (MB) を指定すると、ログオン後すぐにサイズの大きなファイルがプロファイルにロードされるようになります。制限サイズ以上のすべてのファイルは、すぐにローカルにキャッシュされます。
7. [ローカル管理者のログオン処理] は有効にします。ただし、Citrix Virtual Apps サーバー間を移動するユーザーのプロファイルに対しては、このポリシー設定を無効にします。



## モバイルか静的か

September 22, 2023

Active Directory ドメインに自分のマシンが永続的に接続されるかどうかを確認します。ラップトップコンピューターやモバイルデバイスの場合は、その可能性はおそらく低くなります。同様に、一部の展開においては固定ローカルストレージを持つ固定マシンがある場合でさえ、マシンが長期間に渡ってデータセンターから分離されてしまいます。たとえば、衛星通信によって本社にリンクされる遠隔ブランチオフィスなどです。またほかの例として、インフラを復元中で、電源または通信が中断されている障害復旧などがあります。

一般的に、ネットワークを使用できない間にユーザーがログオフしない限りにおいては、Profile Management は短期間（24 時間未満）のネットワーク障害に対しては弾力的に対処します。こういった環境では、Profile Management を複数の方法で最適化してログオン処理にかかる時間を短くできます。これを静的ケースといいます。

切断期間の延長が見込まれる、または企業ネットワークから切断されている間にユーザーがログオフするかコンピューターをシャットダウンできる必要がある場合は、Profile Management を最適化できません。ユーザーが再接続すると、ユーザーストアからプロファイル全体がフェッチされる間、ログオンにかかる時間が長くなります。これはモバイルケースといいます。

## モバイルケース

延長された切断期間（および Active Directory ドメインへの接続が断続的な期間）に対しては、[オフラインプロファイルサポート] ポリシーを有効にします。これにより、次のポリシーが自動的に無効になり、サポートされていない最適化を制御します。グループポリシーではこれらのポリシーが無効として表示されない場合がありますが、実際には無効になっています：

- プロファイルストリーム配信
- 常時キャッシュ

注：

[オフラインプロファイルサポート] が有効になっている場合、

[アクティブライトバック] は、有効になっていますが、コンピューターがネットワークに接続されている場合のみ機能します。

## 静的ケース

ポリシー：オフラインプロファイルサポート

切断期間が短い場合、[オフラインプロファイルサポート] ポリシーを無効にします。これにより、次のポリシーのいずれかを構成できます。

ポリシー: ストリーム配信ユーザープロファイルグループ

[ストリーム配信ユーザープロファイルグループ] ポリシーを [未構成] にします。このポリシーは、[プロファイルストリーミング] も有効になっている場合にのみ適用されます。[ストリーム配信ユーザープロファイルグループ] は、特定の Active Directory ユーザーグループに対してストリーム配信プロファイルの使用を制限するために使用されます。古いバージョンの Profile Management から移行する場合に役立つことがあるポリシーです。このポリシーの設定の手順については、「[ストリーム配信ユーザープロファイル](#)」を参照してください。

このポリシーに適用する高可用性および障害復旧については、「[シナリオ 4: 外出中のユーザー](#)」を参照してください。

ポリシー: 待機領域のロックファイルのタイムアウト

[待機領域のロックファイルのタイムアウト] ポリシーを [未構成] に設定し、デフォルトの操作を適用します。これは待機領域のロックに対する 1 日のタイムアウトです。この値だけがサポートされるため、このポリシーは調整しないでください。

ポリシー: アクティブライトバック

このポリシーについては、「[固定かプロビジョニングか、専用か共有か](#)」を参照してください。

## 使用中のアプリケーションは何か

September 21, 2023

展開内で使用しているアプリケーションは、Profile Management の構成に影響を与えます。しかし、ほかの構成判断基準と比べると、単純なイエス/ノー形式の推奨事項とはなりません。レジストリ内なのかファイルシステム内なのかといった、アプリケーションが永続的なカスタマイズを保存する場所によって判断します。

ユーザーのアプリケーションを完全に分析かつ理解して、アプリケーションの設定やユーザーのカスタム設定をアプリケーションが保存する場所を決定します。プロセスモニター等のツールを使って、アプリケーションのバイナリを監視します。Google はまた別のリソースです。プロセスモニターについては、「<https://docs.microsoft.com/en-us/sysinternals/downloads/procmon>」を参照してください。

アプリケーションについて把握したら、包含を使ってどのファイルおよび設定を処理するのかを定義します。また、除外を使ってどのファイルおよび設定を処理しないのかを定義します。デフォルトでは、AppData\Local 内のファイルを除くプロファイル内のすべてが処理されます。ご使用の環境に以下のアプリケーションが含まれている場合は、AppData\Local のサブフォルダーを含める必要がある場合があります:

- Dropbox

- Google Chrome
- Visual Studio でワンクリック発行で作成されたアプリケーション

### 単純アプリケーション

単純アプリケーションは問題なく動作するアプリケーションです。単純アプリケーションは、個人設定を HKCU レジストリハイブおよびプロファイル内の個人設定ファイルにストアします。単純アプリケーションは基本同期を必要とします。基本同期では、次のものを使用して項目の包含と除外を順番に実行する必要があります：

- 以下のポリシーの相対パス（%USERPROFILE% に相対）：
  - 同期するディレクトリ
  - 同期するファイル
  - 除外の一覧 - ディレクトリ
  - 除外の一覧 - ファイル
  - ミラーリングするフォルダー

注：Profile Management は、%USERPROFILE% を暗示的に示します。これを明示的にポリシーに追加しないでください。

- 以下のポリシーのレジストリ相対パス（HKCU ルートに相対）：
  - 除外の一覧
  - 包含の一覧

項目の包含および除外については、「[項目の包含および除外](#)」を参照してください。

### レガシアプリケーション

レガシアプリケーションは動作に問題があります。個人設定ファイルをプロファイル外のカスタムフォルダーに保存します。従来のアプリケーションで Profile Management を使用せず、代わりに Citrix Virtual Desktops の Personal vDisk 機能を使用することをお勧めします。

### 複合アプリケーション

複合アプリケーションは特別な取り扱いが必要です。アプリケーションのファイルはそれぞれに相互参照可能で、相互関連グループとして処理される必要があります。Profile Management は、Cookie 管理とフォルダーミラーリングという複合アプリケーションに関する 2 つの動作をサポートします。

Internet Explorer での Cookie 管理は、以下の両方のポリシーが常に指定されている基本同期の特殊なケースです：

- ログオフ時にインターネット Cookie ファイルを処理

- ミラーリングするフォルダー

フォルダーミラーリング、Cookie 管理、およびこれらのポリシーの設定手順については、「[Cookie フォルダーおよびその他のトランザクションフォルダーの管理](#)」を参照してください。

### クロスプラットフォームアプリケーション

クロスプラットフォームアプリケーションは、複数プラットフォームでホストされる可能性があるアプリケーションです。Internet Explorer および Microsoft Office の特定のバージョンの場合、Profile Management はプラットフォーム間での個人設定の共有をサポートします。これらの設定は、レジストリに保存されるか、ファイルとしてプロファイルに保存されます。

クロスプラットフォームアプリケーションの推奨されるポリシー設定については、「[クロスプラットフォーム設定 - ケーススタディ](#)」を参照してください。

プラットフォーム間でほかのアプリケーションの設定を共有する場合は、Sepago の Profile Migrator の使用をお勧めします。

### Java および Web アプリケーション

Java アプリケーションはプロファイル内にある多数の小さなファイルは処理しないままにでき、これによってプロファイルの読み込みにかかる時間が大幅に増加します。AppData\Roaming\Sun\Java の除外を考慮してください。

### ポリシーの概要

次の表は、異なる種類のアプリケーションに対して Profile Management を構成するために使用するポリシーについて概説しています。この表では、以下の用語が使用されます：

- 相対。ローカルボリューム上の相対パスで、%USERPROFILE%（明示的には指定しない）に相対します。例：AppData\Local\Microsoft\Office\Access.qat、AppData\Roaming\Adobe\
- 絶対。ローカルボリューム上の絶対パス。例：C:\BadApp\\*.txt、C:\BadApp\Database\info.db
- レジストリ相対。HKCU ハイブ内のパスを参照します。例：Software\Policies、Software\Adobe
- フラグ。フラグは、パス情報が必要とされない処理を有効または無効するために使用します。例：Enabled、Disabled

| ポリシー                         | ポリシーの種類<br>(レジストリ、フォルダー、またはファイル) | ワイルドカードをサポートしているか | アプリケーションの種類 - 単純 | アプリケーションの種類 - レガシ | アプリケーションの種類 - 複合 |
|------------------------------|----------------------------------|-------------------|------------------|-------------------|------------------|
| 同期するディレクトリ                   | フォルダー                            | はい                | 相対               | 絶対                |                  |
| 同期するファイル                     | ファイル                             | はい                | 相対               | 絶対                |                  |
| 除外の一覧 - ディレクトリ               | フォルダー                            | はい                | 相対               | 絶対                |                  |
| 除外の一覧 - ファイル                 | ファイル                             | はい                | 相対               | 絶対                |                  |
| 包含の一覧                        | レジストリ                            |                   | レジストリ相対          |                   |                  |
| 除外の一覧                        | レジストリ                            |                   | レジストリ相対          |                   |                  |
| ミラーリングするフォルダー                | フォルダー                            |                   |                  | 絶対                | 相対               |
| ログオフ時にインターネット Cookie ファイルを処理 |                                  |                   |                  |                   | フラグ              |

#### ファイル名とフォルダー名でのワイルドカード処理

(レジストリエントリではなく) ファイルおよびフォルダーを参照するポリシーではワイルドカードを使用できます。詳しくは、「[ワイルドカード文字の使用](#)」を参照してください。

#### 包含および除外の規則

Profile Management はファイル、フォルダー、およびレジストリキーをユーザーストアのユーザープロファイルから包含および除外するために規則を使用します。これらの規則は知覚的かつ直観的に機能します。デフォルトでは、すべての項目は包含されます。最初の時点から、除外として最上位レベルの例外を構成し、次に包含やその他として最上位レベルの除外に対してより詳細な例外を構成できます。項目の包含や除外を含む規則については、「[項目の包含および除外](#)」を参照してください。

#### プロファイル内の英語以外のフォルダー名

Version 1 プロファイルを使用する非英語システムの場合、その言語の包含および除外の一覧に相対パスを指定します。たとえば日本語の場合は、「**Documents**」ではなく「ドキュメント」を指定します。複数のロケールをサポート

している場合は、各言語の各包含または除外項目を追加します。

### 次の手順

1. すべての質問に対する回答は「[構成上の判断](#)」に記載されています。
2. 回答に基づいて、環境の Profile Management を構成します。ほかのすべてのポリシーはデフォルトのままにしておくことができます。  
  
構成すべきではないポリシーの一覧については、「[管理](#)」の「[構成が不要なポリシー](#)」を参照してください。
3. 「[ローカル GPO を使用した Profile Management のテスト](#)」の説明に従い、設定のテストとレビューをしてから Profile Management を有効にします。

## 複数プラットフォームに対する計画

September 21, 2023

### 複数プラットフォーム上のユーザープロファイルをこのような環境で使用する理由は？

ユーザーによる複数のコンピューティングデバイスへのアクセスは、一般的によく行われます。このようなデバイス上のシステム間の違いに対処するために、任意の種類の移動プロファイルを使用します。たとえば、別のデバイスに移動したときには存在していなかったローカルプロファイルへのショートカットをデスクトップ上に作成すると、デスクトップには壊れたショートカットが置かれます。

シングルセッションオペレーティングシステム (OS) とマルチセッション OS 間でローミングを実行するときにも同様の問題があります。(電源設定またはビデオ設定など) 一部の設定をサーバー上には適用できないことがあります。また、各デバイス上に異なるアプリケーションがインストールされている場合は、ローミングを実行するとほかの問題が発生することがあります。

一部の個人設定 (マイドキュメント、お気に入り、および OS やアプリケーションのバージョンとは無関係に機能するそのほかのファイルなど) は、ほかの設定よりも管理が非常に簡単です。しかしこのような設定でさえ、ドキュメントの種類が 1 つのシステムでしかサポートされていない場合には、ローミングの実行が難しくなることがあります。たとえば、あるシステム上に Microsoft Project がインストールされていて、ほかのシステム上ではこのファイルタイプが認識されない場合などです。同じアプリケーションが両方のシステムにインストールされているにもかかわらず、片方だけに別のアドオンがインストールされドキュメントによって求められる場合は、状況がさらに悪くなります。

アプリケーションインストールの内容が異なるとどのような問題が発生しますか？

プラットフォームがまったく同じようにインストールされていても、アプリケーションの構成がそれぞれ異なっている場合は、アプリケーションの起動時にエラーが生じることがあります。たとえば、あるプラットフォーム上では Excel のマクロまたはアドオンがアクティブになっているが、別のプラットフォームではアクティブになっていない場合などです。

### スタートメニュー

スタートメニューにはリンク (LNK および LNK2 ファイル) があります。ユーザー特有のメニューはプロファイルに保存され、メニューの一部はユーザーが変更できます。(実行可能ファイルまたはドキュメントへの) カスタムリンクがよく追加されます。また言語特定のリンクにより、同じアプリケーションに対して複数のスタートメニューエントリが生じます。さらに、ほかのコンピューターでは、ドキュメントを指すリンクが無効である可能性があります。その理由は、ドキュメントへのパスが別のシステムとの相対パスであるか、アクセスできないネットワークパスであるためです。

デフォルトでは、実行可能ファイルのリンクの多くがコンピューター依存になっているため、Profile Management はスタートメニューのフォルダーの内容を保存しません。ただし、システムが似通っている状況では、Profile Management の構成にスタートメニューを含めるとユーザーがデスクトップからデスクトップへとローミングを実行する際の整合性が向上します。または、フォルダーのリダイレクトによりスタートメニューを処理できます。

注: 影響が最も小さいと思われる変更により、予期しない結果が生ずることがよくあります。たとえば、Sepago ブログの「<https://helgeklein.com/blog/2009/09/citrix-user-profile-manager-upm-and-the-broken-rootdrive/>」の記事を参照してください。

常時、プラットフォーム間でスタートメニューの動作をテストおよび検証します。

### クイック起動ツールバー

クイック起動ツールバーにはリンクがあり、ユーザーが構成できます。デフォルトでは、クイック起動ツールバーは Profile Management により保存されます。リンクがコンピューター依存になっていることがあるため、環境によってはクイック起動ツールバーの保存が適切でないことがあります。

プロファイルからツールバーを除外するには、次のエントリを除外フォルダーの一覧に追加します: AppData\Roaming\Microsoft\Internet Explorer\Quick Launch

### 作成するプロファイルの種類

重要: 構造が異なっているため、複数プラットフォームがある環境の各ユーザーに対して Version 1 と Version 2 のプロファイルを個別に作成することをお勧めします。Windows Vista と Windows 7 におけるプロファイルの名前空間の違いは、これらのプラットフォーム間でのプロファイルの共有を難しくします。また Windows XP と

Windows Server 2003 間でも障害が発生することがあります。Version 1 プロファイルと Version 2 プロファイルについて詳しくは、「

[プロファイルについて](#)」を参照してください。

ここで複数プラットフォームの定義には、(ビット数の違いを含む) 複数オペレーティングシステムだけではなく、同じオペレーティングシステムで実行している複数のアプリケーションのバージョンも含まれます。次の例は、この推奨の理由について説明しています：

- 32 ビットシステムには、オペレーティングシステムに対して 32 ビットのオペレーティングシステム特有の場所でアプリケーションの開始を指示するレジストリキーがあることがあります。64 ビットシステム上の Citrix ユーザープロファイルによりキーが使用される場合、そのシステム上には指定の場所が存在しない可能性があり、アプリケーションの開始に失敗します。
- Microsoft Office 2003、Office 2007、および Office 2010 は、Word の設定を異なるレジストリキーに保存します。これらのアプリケーションが同じオペレーティングシステムで実行されている場合でも、3 つの異なるバージョンの Word アプリケーション用に別々のプロファイルを作成する必要があります。

プロファイルの相互運用性を確保するため、Citrix ユーザープロファイルで Microsoft フォルダーリダイレクトを使用することをお勧めします。Windows Vista または Windows 7 が Windows XP と共存しなければならない環境では、それはさらに重要です。

ヒント：組織のデータ管理ポリシーによっては、Active Directory から削除されたユーザーアカウントに対するユーザーストアやクロスプラットフォーム設定ストアからプロファイルを削除した方がよい場合があります。

## 複数のファイルサーバー上の Citrix ユーザープロファイルの共有

September 21, 2023

地理的に同じ場所にいるすべてのユーザーを網羅する単一のファイルサーバー上にユーザーストアがあるというのが、Profile Management の最も簡素な実装です。このトピックでは、複数ファイルサーバーを伴うより分散された環境について説明します。高度に分散された環境については、「[Profile Management での高可用性と障害復旧](#)」を参照してください。

注：割り当てによりデータ損失が引き起こされ、プロファイルをリセットする必要があるため、ユーザーストアに対するサーバー側のファイル割り当ては無効にします。サーバー側のファイルの割り当てが有効になっている別のボリュームに対してフォルダーのリダイレクトを実行し、プロファイルで保持する個人データ（ドキュメント、音楽、およびピクチャなど）の量を制限します。

ユーザーストアを複数のファイルサーバーに配置できます。これは多数のプロファイルをネットワーク間で共有する必要がある大規模な展開環境で有用です。Profile Management はユーザーストアを単一の設定、ユーザーストアへのパスで定義します。この設定に属性を追加して複数ファイルサーバーを定義します。Active Directory のユーザースキーマで定義されている LDAP 属性を使用することができます。詳しくは、<https://docs.microsoft.com/en-us/windows/win32/adschema/attributes-all?redirectedfrom=MSDN>を参照してください。



ユーザーが異なる都市にある学校にいと仮定し、これを示すために #l# 属性 (location の L の小文字) が構成されます。都市は、ロンドン、パリ、マドリッドであるとします。次のように、ユーザーストアへのパスを構成します:

```
\\#l#.userstore.myschools.net\profile\#sAMAccountName#\%ProfileVer%
```

パリ (Paris) の場合は、これを次のようにします:

```
\\Paris.userstore.myschools.net\profile\JohnSmith\v1\
```

次に使用できるサーバー間でそれぞれの都市に分割します。たとえば、DNS で Paris.userstore.myschools.net をセットアップしてサーバー 1 を指定するようにします。

この方法で任意の属性を使用する前に、その値をすべてチェックします。値は、サーバー名の一部として使用できる文字のみを含む必要があります。たとえば、#l# の値はスペースまたは非常に長いものである可能性があります。

#l# 属性を使用できない場合、同様のパーティション化を実行する #company# または #department# などほかの属性に対する AD ユーザースキームを調べます。

また、カスタム属性を作成できます。Sysinternals ツールである Active Directory Explorer を使って、特定のドメインに対してどの属性が定義されているかを見分けます。Active Directory Explorer は <https://docs.microsoft.com/en-us/sysinternals/downloads/adexplorer> で入手できます。

注: プロファイルまたはサーバーの識別には、%homeshare% などの環境変数を使用しないでください。Profile Management はシステム環境変数を認識しますが、ユーザー環境変数は認識しません。ただし、関連 Active Directory プロパティである #homeDirectory# は使用できます。そのため、ユーザーの HOME ディレクトリと同じ共有上にプロファイルを保存する場合は、ユーザーストアのパスを #homeDirectory#\profiles として設定します。

ユーザーストアに対するパスでの変数の使用については、次のトピックで説明しています:

- [ユーザーストアへのパスを指定](#)
- [組織単位 \(OU\) 内および複数の OU 間でのプロファイルの管理](#)
- [Profile Management での高可用性と障害復旧](#)

## 組織単位 (OU) 内および複数の OU 間でのプロファイルの管理

September 21, 2023

### 組織単位 (OU) 内

Profile Management が組織単位 (OU) 内でプロファイルをどのように管理するかを制御できます。Windows Server 2008 環境では、Windows Management Instrumentation (WMI) のフィルター処理機能を使って、OU 内のコンピューターのサブネットに対する ADM または ADMX ファイルを限定します。WMI フィルター処理は、グループポリシー管理コンソール Service Pack 1 (GPMC with SP1) の機能です。

WMI フィルター処理について詳しくは、[https://docs.microsoft.com/en-us/previous-versions/windows/it-pro/windows-server-2003/cc779036\(v=ws.10\)](https://docs.microsoft.com/en-us/previous-versions/windows/it-pro/windows-server-2003/cc779036(v=ws.10))および[https://docs.microsoft.com/en-us/previous-versions/windows/it-pro/windows-server-2003/cc758471\(v=ws.10\)](https://docs.microsoft.com/en-us/previous-versions/windows/it-pro/windows-server-2003/cc758471(v=ws.10))を参照してください。

GPMC with SP1 については、<https://www.microsoft.com/en-us/download/details.aspx?id=21895>を参照してください。

次の方式により、単一の OU 内の単一のグループポリシーオブジェクト (GPO) を使ってオペレーティングシステムが異なっている複数のコンピューターを管理できます。各方式では、ユーザーストアへのパスを定義するためにそれぞれ異なった手法を採用しています：

- ハードコードされた文字列
- Profile Management の変数
- システム環境変数

ハードコードされた文字列は、一種類目のコンピューターがある場所を指定します。これにより、Profile Management を使ってこれらのコンピューターのプロファイルを一意に識別することができます。たとえば、Windows 7 を実行するコンピューターのみで構成された OU の場合、[ユーザーストアへのパス] に「`\server\profiles$\%USERNAME%.%USERDOMAIN%\Windows7`」と指定します。この例では、Windows 7 フォルダがハードコードされています。ハードコードされた文字列は、Profile Management Service を実行するコンピューター上でのセットアップが必要ありません。

Profile Management 変数では、特別なセットアップを行わなくても、コンピューターを一意に識別できるように変数を柔軟に組み合わせることができます。たとえば、1つの OU 内に 32 ビット版および 64 ビット版の Windows 7 および Windows 8 のプロファイルが混在する場合、[ユーザーストアへのパス] に「`\server\profiles$\%USERNAME%.%USERDOMAIN%!CTX_OSNAME!!CTX_OSBITNESS!`」と指定できます。この例では、2つの Profile Management 変数により Win7x86 フォルダ (32 ビット版の Windows 7 のプロファイル) および Win8x64 フォルダ (64 ビット版の Windows 8 のプロファイル) が指定されます。Profile Management 変数について詳しくは、「[Profile Management のポリシー](#)」を参照してください。

システム環境変数は、一部構成を必要とします。Profile Management Service を実行する各コンピューター上でのセットアップが必要になります。Profile Management 変数が適切ではない場合、次のようにシステム環境変数をユーザーストアへのパスに組み込むことを考慮します。

各コンピューター上で、システム環境変数 `%ProfVer%` をセットアップします (ユーザー環境変数はサポートされていません)。次に、ユーザーストアへのパスを次のように設定します：

```
pre codeblock \upmserver\upmshare%username%.%userdomain%%ProfVer%
<!--NeedCopy-->
```

たとえば、32 ビット版の Windows 7 コンピューターに対しては `%ProfVer%` の値を Win7 に設定し、64 ビット版の Windows 7 コンピューターに対しては Win7x64 を設定します。32 ビット版および 64 ビット版の Windows Server 2008 コンピューターに対しては、それぞれ 2k8 および 2k8x64 を設定します。これらの値を多数のコンピューターに対して手作業で設定するには時間がかかりますが、Provisioning Services を使えば基本イメージに変数を追加するだけです。

ヒント: Windows Server 2008 R2 および Windows Server 2012 では、グループポリシーを使用して、環境変数の作成と適用を高速化できます。グループポリシー管理エディターで、

[コンピューターの構成] >

[基本設定] >

[**Windows** の設定] >

[環境] の順に選択し、

[操作] メニューで、

[新規] >

[環境変数] の順に選択します。

### 複数の OU 間

Profile Management が複数の OU 間でプロファイルをどのように管理するかを制御できます。OU 階層および GPO 継承によっては、複数の OU に適用する Profile Management ポリシーの共通セットに 1 つの GPO を分散できます。たとえば、[ユーザーストアへのパス] と [**Profile Management** の有効化] をすべての OU に適用する必要があります。これらを専用の GPO に別々に保存すると、その GPO にあるポリシーのみが有効になります (ほかのすべての GPO では未構成のままです)。

また、専用 GPO を使って継承したポリシーを無効にすることもできます。GPO 継承については、Microsoft 社の Web サイトを参照してください。

## Profile Management でサポートするドメインおよびフォレスト

September 21, 2023

Profile Management では、Windows Server 2008 および Windows Server 2012 のドメインおよびフォレストの機能レベルがサポートされます。これよりも古いオペレーティングシステムはサポートされません。

システム環境変数を使用すると、複数ドメインの環境であいまいなユーザー名が作成されないようにするのに役立ちます。詳しくは、「[組織単位 \(OU\) 内および複数の OU 間でのプロファイルの管理](#)」を参照してください。

## Profile Management での高可用性と障害復旧

September 21, 2023

ユーザーストアの構造に精通していることが前提となっています。詳しくは、「[Profile Management のアーキテクチャ](#)」および「[ユーザーストアの作成](#)」を参照してください。

これらのトピックでは、Citrix Profile Management に適用する高可用性および障害復旧に関してサポートされているシナリオについて説明します。関連する Microsoft テクノロジーのシナリオと関連して説明し、また何がサポートされているかを明らかにします：

- [シナリオ 1](#) - 地理的に近いユーザーストアおよびフェールオーバークラスターの基本セットアップ
- [シナリオ 2](#) - 複数のフォルダーターゲットおよびレプリケーション
- [シナリオ 3](#) - 障害復旧
- [シナリオ 4](#) - 外出中のユーザー
- [シナリオ 5](#) - 負荷分散ユーザーストア

Profile Management は、信頼性の高い環境内で実行すると仮定します。主に、この信頼性は Active Directory (AD) の可用性およびネットワークユーザーストア (NUS) に対して適用されます。いずれかを使用できないときには Profile Management によってプロファイルを提供することができず Windows により実行され、この場合は一般的にデフォルトのプロファイルが提供されます。

### 移動プロファイルとの比較

障害復旧および高可用性シナリオにおいては、Microsoft の移動プロファイルに影響する問題と同じ問題が Citrix Profile Management にもあると考えます。問題が解決したとの情報がない限りは、Profile Management ではこういった問題が解決していません。

特に、次の点に注意します：

- Profile Management のサポートは、移動プロファイルもサポートされているシナリオに制限されています。
- オフラインファイルのキャッシュオプションは、移動ユーザープロファイル共有では無効にする必要があります。これと同じ制限が Profile Management 共有にも適用されます。
- 移動プロファイルは DFS 共有からは読み込まれません。これと同じ制限が Profile Management 共有にも適用されます。詳しくは、<https://support.microsoft.com/en-us/help/2533009>を参照してください。

### シナリオ 1 - 地理的に近いユーザーストアおよびフェールオーバークラスターの基本セットアップ

September 21, 2023

「ユーザーに地理的に近い、プロファイルの優先ネットワークユーザーストア (NUS) を常に使用させる」このケースは、オプション 1 および 2 に該当します。

「NUS をフェールオーバークラスターに保持し、高可用性を実現する」このケースはオプション 2 に該当します。

次の図は、このシナリオを図で示しています。北米（NA）のユーザーは、ブリスベンの NUS ではなくニューヨークの NUS を使用したいと考えています。目的は、遅延を短縮し、オーストラリアまたはニュージーランド（ANZ）への大陸間リンクを介して送信されるトラフィックを最小限に抑えることです。

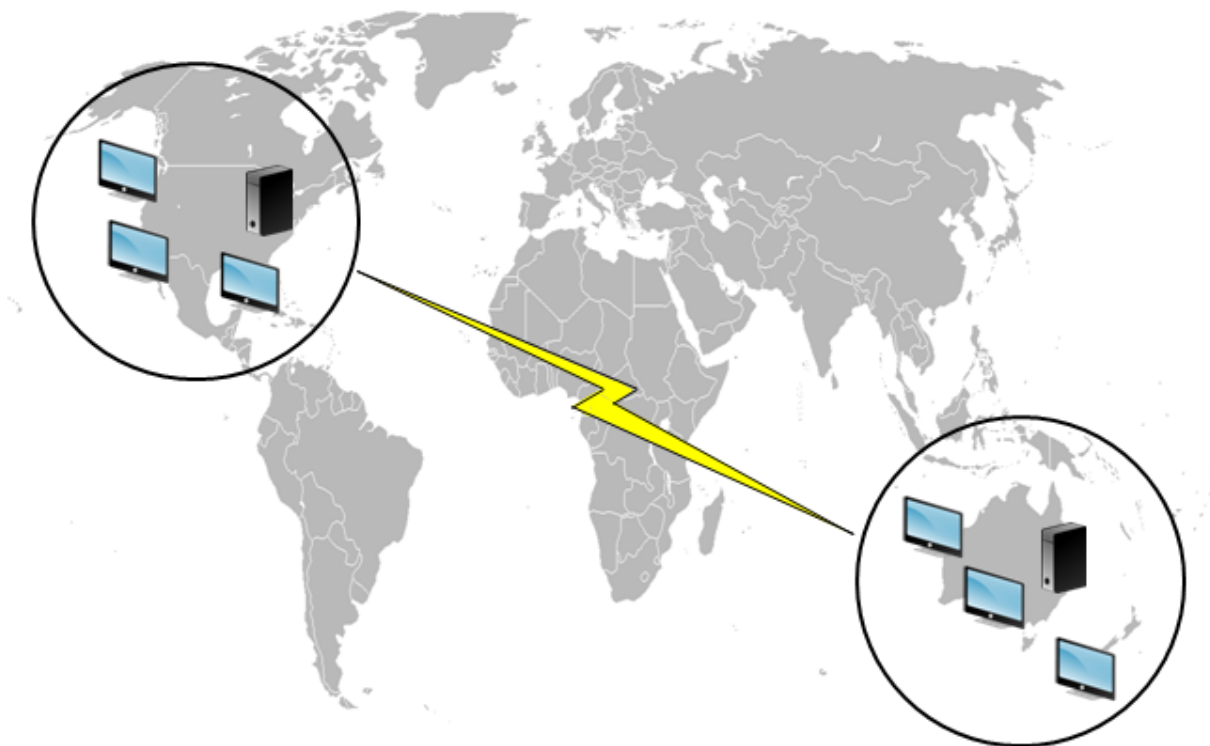

### オプション 1 - DFS 名前空間

#### 参照が必要な情報

- Microsoft DFS 名前空間テクノロジーの概要については、「[DFS 名前空間の概要](#)」を参照してください。
- ユーザストアの負荷分散に関する情報については、Citrix ブログ (<https://www.citrix.com/blogs/2009/07/21/profile-management-load-balancing-user-stores/>) を参照してください。

#### このオプションの実装

DFS 名前空間は、ブログで示されているいくつかの問題を解決できます。

NUS の名前空間、\\MyCorp\Profiles をセットアップします。これは名前空間ルートです。ニューヨークとブリスベン（およびその他の任意のサイト）に名前空間サーバーをセットアップします。各名前空間サーバーには、各

Active Directory の場所に対応したフォルダーを設定し、ニューヨークまたはプリズベーンのサーバー上のターゲットを順に有します。

Active Directory (ユーザーレコードの一部) で次の場所が構成されます。

---

| AD の場所属性 (# #)         | 地理的な場所 |
|------------------------|--------|
| Wagga Wagga            | ANZ    |
| Darwin                 | ANZ    |
| Brisbane               | ANZ    |
| Auckland               | ANZ    |
| Seattle                | -      |
| San Diego              | -      |
| West Palm Beach        | -      |
| Poughkeepsie, New York | -      |

---

次の図は、DFS 名前空間を使ったセットアップの一例です。

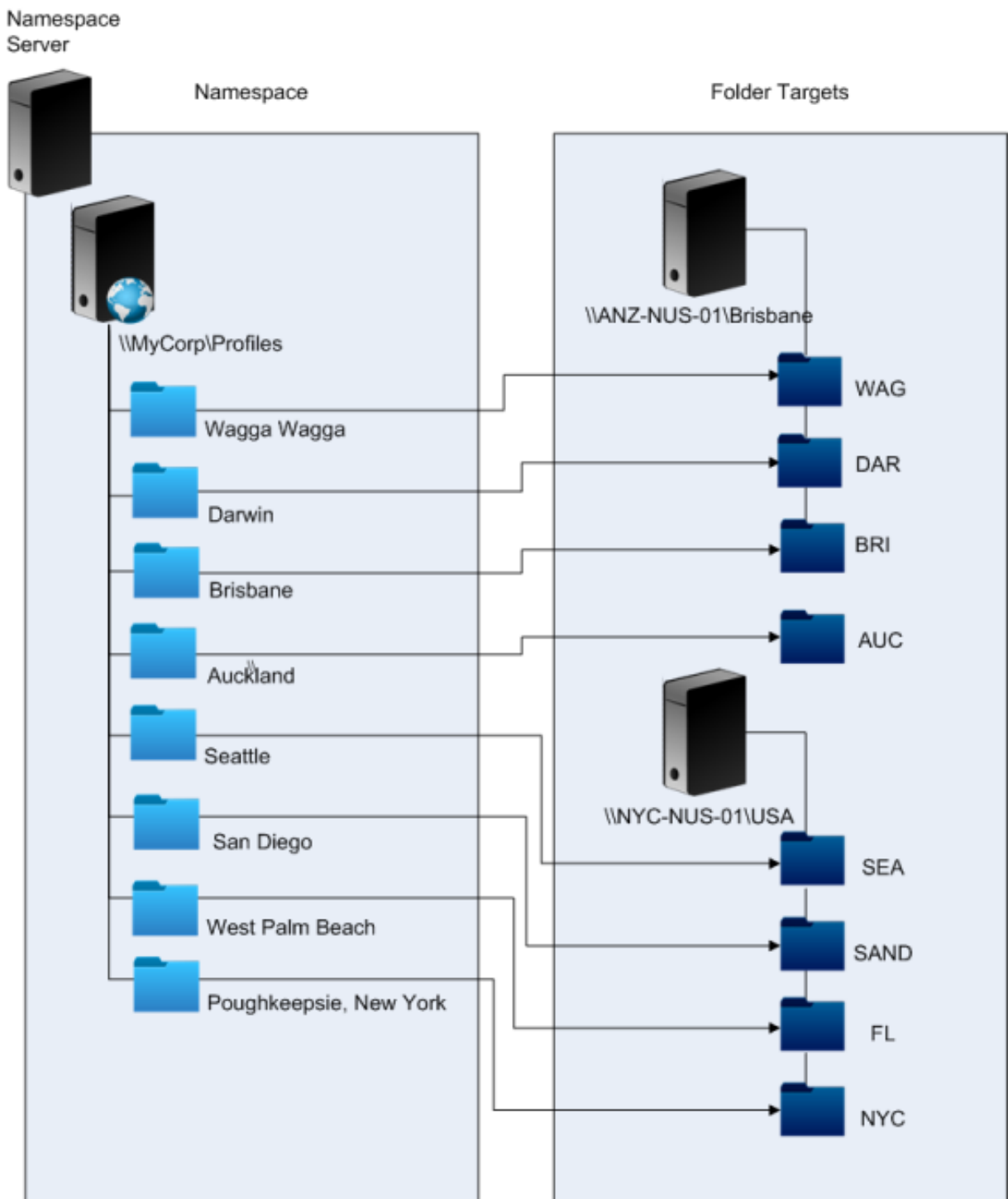

セットアップしたら、次のように [ユーザーストアへのパス] 設定を構成します：

```
\\MyCorp\Profiles\##
```

8つのサイトに属しているユーザーのプロファイルは、2つのサーバーに分配され、シナリオで必要とされる地理的な近さを満たします。

### 代替手段

名前空間ターゲットの順番を変更でき、また次の順番規則を使用できます。DFS 名前空間が度のターゲットを使用するかを解決する場合、ローカルサイトのターゲットのみ選択するように指定できます。すべてのデスクトップおよびサーバーが確実に同じサイトに属している場合に限り、任意のユーザーに対してこの方法は有効です。

この手法は、普段はポキプシー (Poughkeepsie) にいるユーザーがウォガウォガ (Wagga Wagga) に出張するときには使用できません。出張時にノート PC のプロファイルはブリズベーンから取得されますが、公開アプリケーションが使用するプロファイルはニューヨークから取得されます。

推奨される方法は AD 属性を使うことです。これにより、同じ DFS 名前空間がユーザーが実行するすべてのセッションで確実に選択されます。その理由は、## がマシン構成ではなくユーザーの AD 構成から配信されるからです。

### オプション 2 - フェールオーバークラスタリングによる **DFS** 名前空間

#### 参照が必要な情報

- 2 ノードのファイルサーバーフェールオーバークラスタを構成するためのステップバイステップガイドについては、「[2 ノードのクラスタ化されたファイルサーバーの展開](#)」を参照してください。
- 名前空間の種類の選択については、<https://docs.microsoft.com/en-us/windows-server/storage/dfs-namespaces/choose-a-namespace-type>を参照してください。

#### このオプションの実装

フェールオーバーのクラスタリングを追加すると、基本的な高可用性を提供できます。

ここでキーとなるポイントは、ファイルサーバーがフェールオーバークラスタとなることで、このためフォルダターゲットは単一のサーバーではなくフェールオーバークラスタでホストされます。

高可用性を実現するために名前空間サーバーそのものが必要な場合は、スタンドアロンの名前空間を選択する必要があります。ドメインベースの名前空間は名前空間サーバーとしてフェールオーバークラスタの使用をサポートしていません。フォルダターゲットは、名前空間サーバーの種類とは関係なく、フェールオーバークラスタでホストされます。

**重要:** フェールオーバークラスタのサーバーに問題がある場合、ファイルロックの状態が保持されないことがあります。Profile Management では、プロファイル処理中の特定の時点で NUS のファイルロックを解除します。クリティカルポイントでのフェールオーバーにより、プロファイルが破損する可能性があります。

### シナリオ 2 - 複数のフォルダターゲットおよびレプリケーション

September 21, 2023



「ローカル NUS を使用できない場合、ユーザーがプロファイルデータを社内ネットワークのどこかにあるバックアップの場所から取得できるようにする」ユーザーがバックアッププロファイルに変更を加えた場合は、優先 NUS を再度使用できるようになった際にその変更をそこに適用する必要があります。

このシナリオの基本要件は、ネットワーク上のプロファイルに対する代替の場所を提供することです。ユースケースには、ネットワークインフラストラクチャの部分的な障害や、またはフェールオーバークラスターなどフォルダターゲットをまったく使用できないケースがあります。

考慮する必要があるオプションとしては、複数フォルダターゲットの使用および DFS レプリケーションの使用があります。

### オプション 1 - 複数のフォルダターゲットに対する照会

参照が必要な情報

DFS 名前空間の調整については、<https://docs.microsoft.com/en-us/windows-server/storage/dfs-namespaces/tuning-dfs-namespaces>を参照してください。

このオプションについて

照会は、ユーザーデバイスにより順番に試されるターゲットを順序指定した一覧です。これはソフトウェアライブラリなど、ターゲットが読み取り専用となっているシナリオを対象に設計されています。ターゲット間にはリンケージがないため、プロファイルでこの手法を使用すると、同期できない複数のプロファイルが作成されることがあります。

ただし、順序の指定方法と照会内のターゲットに対するターゲットの優先順位の両方を定義することができます。適切な順序の指定方法を選択すれば、すべてのユーザーセッションにおいて一貫性のあるターゲットの選択が実行されるように思われます。しかし実際には、ユーザーデバイスのすべてが同じサイト内にある場合でさえも、サイト内ルーティングの問題は異なるセッションにより選択されている異なるターゲットに帰着するという結果になります。この問題は、デバイスキャッシュ照会時にさらに悪化することとなります。

**重要:** このオプションは Profile Management 展開には適していないため、サポートされていません。しかしながら、シングルセッションのみ実行が保障され、

[アクティブライトバック] が無効となっている一部の特殊な展開ではファイルの複製が使用されています。このような特殊なケースについては、Citrix Consulting Service までご連絡ください。

### オプション 2 - 分散ファイルシステムレプリケーション

参照が必要な情報

- 分散ファイルシステムレプリケーション (DFSR) については、<https://docs.microsoft.com/en-us/windows-server/storage/dfs-replication/dfs-overview>を参照してください。

- 複製されたユーザープロファイルデータに関するサポート情報については、<https://techcommunity.microsoft.com/t5/ask-the-directory-services-team/microsoft-8217-s-support-statement-around-replicated-user/ba-p/398230>を参照してください。
- DFSR が分配ファイルのロックをサポートしない理由については、<https://blogs.technet.com/b/askds/archive/2009/02/20/understanding-the-lack-of-distributed-file-locking-in-dfsr.aspx>を参照してください。

#### このオプションの実装

DFS レプリケーションにより、制限された帯域幅ネットワーク接続間でのフォルダー同期が実行されます。このオプションにより、単一の名前空間フォルダー定義が参照する複数のフォルダーターゲットを同期するため、オプション 1 の問題が解決されるように見えます。実際、フォルダー定義にターゲットとしてフォルダーを追加すると、レプリケーショングループに属するものとしてそれを指定できます。

考慮すべきレプリケーションの形式には次の 2 つがあります：

- 一方向レプリケーション（またはアクティブ/パッシブレプリケーション）は、安全なリポジトリに重要データをバックアップします。このレプリケーションは、たとえば障害復旧サイトのメンテナンスに適しています。これはパッシブターゲットが照会に対して無効である限りは Profile Management と連携させることができ、障害復旧計画が実行される際のみ呼び出されます。
- 双方向レプリケーション（アクティブ/アクティブレプリケーション）は、グローバルな共有データ間に対するローカル読み取り/書き込みアクセスを提供します。ここでは、即時レプリケーションは必須ではありません。共有データはあまり変更されることがありません。  
重要：アクティブ/アクティブ DFSR はサポートされません。

データが複製される頻度はスケジュールで定義します。頻度スケジュールは、CPU および帯域幅の両方により集中していますが、速やかな更新を保証するものではありません。

操作におけるさまざまな点において、（共有）ユーザーストアへ更新を統合するために、Profile Management では特定のファイルが NUS でロックされる必要があります。一般的に、これらの更新はセッションの開始時と終了時、またアクティブライトバックが有効な場合はセッションの途中に実行されます。分配ファイルロックは DFS レプリケーションによりサポートされないため、Profile Management は NUS としてターゲットを 1 つしか選択できません。この設定により双方向レプリケーション（アクティブ/アクティブレプリケーション）の利点が大幅に損なわれるため、Profile Management には適しておらず、またサポートされていません。一方向レプリケーション（アクティブ/パッシブレプリケーション）は、障害復旧システムの一部としてのみ Profile Management に適しています。そのほかの使用には適していません。

### シナリオ 3 - 障害復旧

September 21, 2023

「完全な障害復旧サイトをセットアップして Citrix ユーザープロファイルを処理する方法」

Profile Management では、障害復旧（DR）に必要な次の主要機能がサポートされています：

- **DFS** 名前空間。これにより DR サイトが独自の名前空間サーバーを持つことができるため、このシナリオではドメインベース名前空間サーバーが望ましいです（スタンドアロンの名前空間サーバーを複製することはできませんが、フェールオーバークラスター上でホストされることができます）。
- 複数のフォルダーターゲットおよび **DFS** レプリケーション。各 NUS に対して 2 つ以上のターゲットが提供されますが、標準操作で 1 つのみを有効にできます。一方向 DFS レプリケーションをセットアップして、(DR サイトで) 無効になっているターゲットを最新に保つことができます。
- ホストしている個々のフォルダーターゲットに対するフェールオーバークラスター。オプションです。DR サイト上のリソースには適用されません。

この図では、ドメインベースの名前空間が NUS を管理しています（シナリオ 1 の図には意図的に名前空間が含まれていませんでした）。DR サイトを含む各サイトに名前空間サーバーを含めることができます。サーバーは名前空間の同じビューをすべてサポートしています。

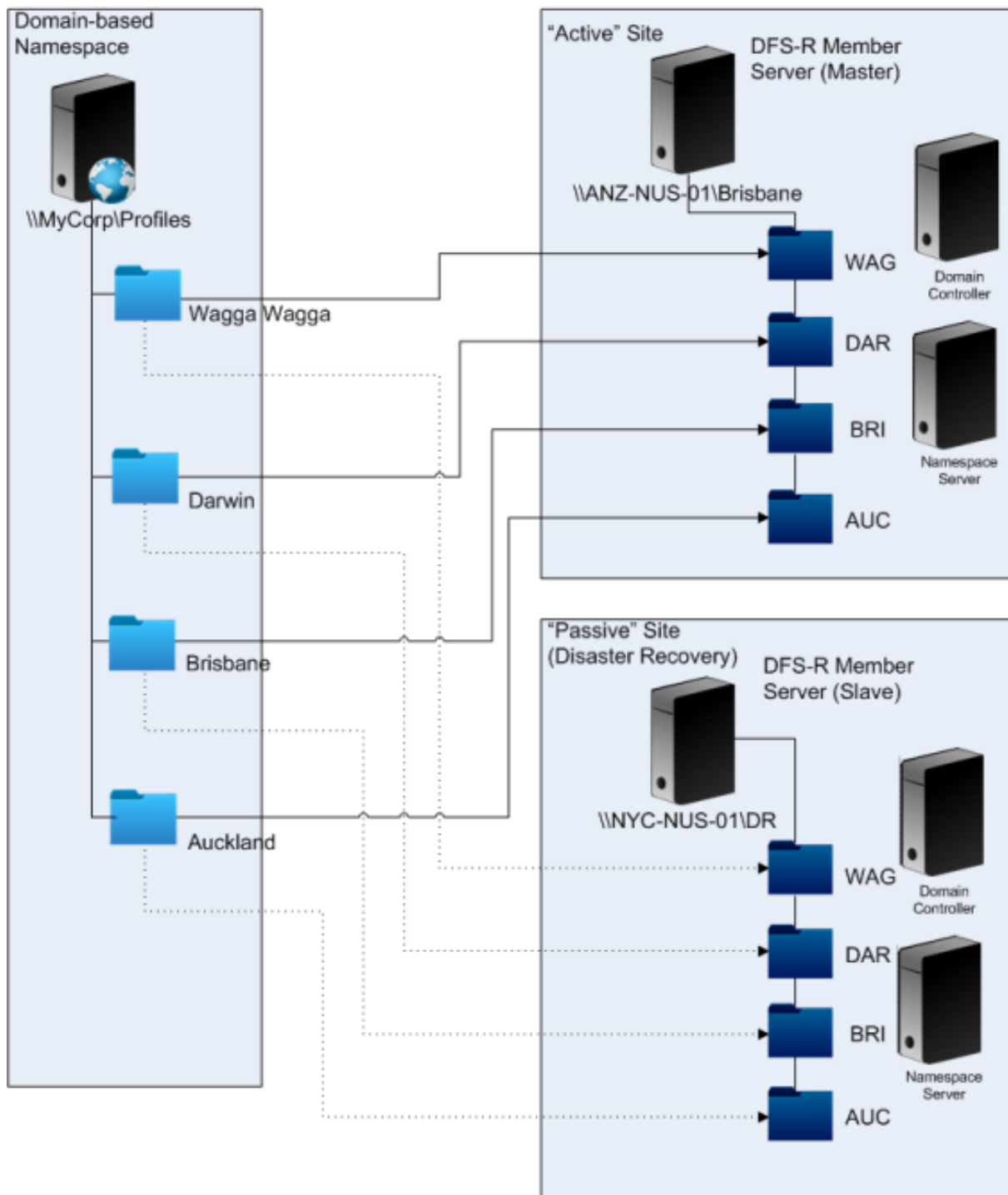

DR 計画を実行する場合、DR サイトの NUS はマスター NUS から複製される変更により最新のものとなります。ただし、名前空間サーバーは依然として名前空間の間違ったビューを反映したままになっているため、構成を更新する必要があります。各フォルダーについて、マスターサイトのフォルダーターゲットを無効にし、DR サイトのフォルダーターゲットを有効にする必要があります。

AD の更新が適用された後、名前空間サーバーは DR フォルダーターゲットを正しく検索し、DR サイトを Profile

Management で使用する準備が整います。

注: [

ユーザーストアへのパス]設定は現実のサーバーではなく名前空間フォルダーを参照するため、Profile Management 構成を更新する必要はありません。

実際には、DR サイトは通常プロファイルに対して使用されないため、一方向または双方向レプリケーションを実行できます。障害が復旧したら、接続を DR サイトからマスターサイトにして、障害がマスターサイト上で複製された間に NUS に対して行われた変更を適用させます。

## シナリオ 4 - 外出中のユーザー

September 21, 2023

「ユーザーが異なるオフィス間でローミングを実行する場合に、NUS を変更することで地理的に近い NUS を継続して使用する」

このシナリオで難しいとされるのは、ユーザーのログオンセッションが複数の場所から実行される可能性があるということです。通常は、ユーザーがある場所から別の場所へ移ってデスクトップセッションのローミングをします。しかし、アプリケーションの多くは、ユーザーのデスクトップが現在どこにあるかを気にかけないバックエンドサーバー上で実行されています。

さらに、ユーザーはおそらくホームの場所でホストされている、切断されたセッションに再接続する可能性があります。何らかの理由でセッションがユーザーの新しい場所にある NUS に切り替わると、そのパフォーマンスが低下します。

外出先でデスクトップセッションを実行するユーザーにとっては、プロファイルストリーミングおよび常時キャッシュ設定を使用するのが最適の方法です。ユーザーはいつものマシンを使って Citrix ストリーム配信ユーザープロファイルを利用しすばやくログオンを実行できます。常時キャッシュ設定を有効にすると、バックグラウンドでプロファイルの残りの部分が読み込まれます。

## シナリオ 5 - 負荷分散ユーザーストア

September 21, 2023

「複数の地理的に近いネットワークユーザーストア (NUS) 間でユーザーの負荷を分散する」

参照が必要な情報

- Microsoft DFS 名前空間テクノロジの概要については、「[DFS 名前空間の概要](#)」を参照してください。

- ユーザーストアの負荷分散に関する情報については、Citrix ブログ (<https://blogs.citrix.com/2009/07/21/profile-management-load-balancing-user-stores/>) を参照してください。

シナリオ 1 とは異なり、このシナリオでは必要な複数の NUS に対して十分な大きさの単一のサイトがあります。DFS 名前空間を使用すると、シナリオ 1 のソリューションで向上できます。

シナリオ 1 (オプション 1) は、DFS 名前空間を使って複数のサイトを同じサーバー上の異なるフォルダーにマップしました。似たような方法を使って、名前空間のサブフォルダーを異なるサーバー上のフォルダーにマップできます。

理想的には、ユーザーアカウントを同じようなサイズで分割する #department# のような AD 属性を必要とします。シナリオ 1 では、#department# は常に定義される必要があり、また正しいフォルダー名を含んでいる必要があります。

シナリオ 1 では、\\MyCorp\Profiles という NUS の名前空間をセットアップします。

この図は、名前空間のセットアップ方法を示しています。

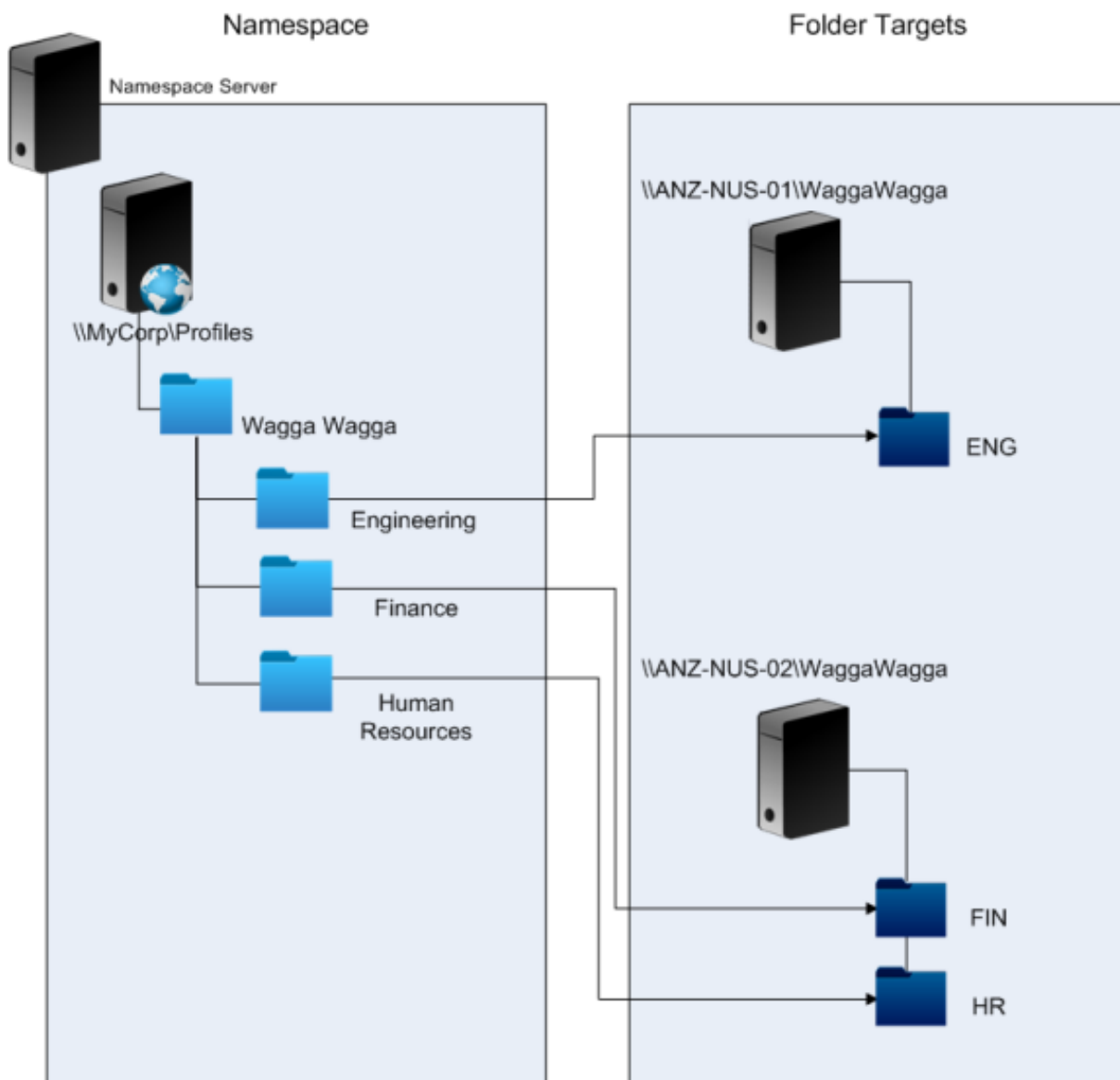

セットアップしたら、次のように [ユーザーストアへのパス] 設定を構成します：

\\MyCorp\Profiles\#l#\#department#

この新しい構成で、ウォガウォガ (Wagga Wagga) のユーザーが両方もがローカルである 2 つの NUS サーバー間で分散されます。

## Profile Management でのフォルダーのリダイレクトの計画

September 21, 2023

Profile Management はフォルダーのリダイレクトをサポートし、その使用を促進させます。

Active Directory (AD) では、Application Data やドキュメントなどのフォルダーをネットワークの場所に保存 (リダイレクト) することができます。フォルダーのコンテンツをリダイレクト先の場所にユーザープロファイル内には含めずに保存することで、サイズが小さくなります。AD のバージョンによっては、リダイレクトできるフォルダーとできないフォルダーがあります。また、フォルダーのリダイレクトを構成すると、固定プロファイルを持つユーザーはプロファイルの使用を限定しながら一部の設定、ファイル、およびそのほかのデータを保存できます。

一般的なガイドラインとして、ネットワーク帯域幅に制限がある場合、セッション内で定期的にアクセスしないすべてのユーザーデータに対してフォルダーのリダイレクトを有効にすることをお勧めします。

リダイレクトできるすべてのフォルダーに AD を介してアクセスできるわけではありません。特定のオペレーティングシステムでリダイレクトできるフォルダーは、`HKEY_CURRENT_USER\SOFTWARE\Microsoft\Windows\CurrentVersion\Explorer\User Shell Folders` の下のレジストリにあります。

### フォルダーのリダイレクトに関する重要な情報

Profile Management でフォルダーのリダイレクトを使用する場合は、次の点に注意してください:

- XenDesktop 7 では、Studio で Citrix Virtual Desktops ポリシーを使用してリダイレクトするフォルダーを指定します。詳しくは、Citrix Virtual Desktops ドキュメントを参照してください。
- フォルダーのリダイレクトの構成を問題なく実行するには、Version 1 と Version 2 のプロファイル間ではフォルダー構造が異なることに注意する必要があります。
- フォルダーのリダイレクト実行時のセキュリティに関する考慮事項については、「[セキュア](#)」および Microsoft TechNet Web サイトの「[フォルダーリダイレクトの概要](#)」を参照してください。
- ユーザーストアは、リダイレクトされたフォルダーに使用される共有とは別に処理します。
- 除外の一覧にリダイレクトされたフォルダーを追加しないでください。

詳しくは、このビデオをご覧ください:





## サードパーティのディレクトリ、認証、およびファイルサービス

September 21, 2023

ここでは、Microsoft により提供されるもの以外のディレクトリ、認証、ファイルサービスのサポートについて説明します。

### ディレクトリサービス

**重要:** Active Directory (AD) は、Profile Management の操作に不可欠です。そのほかのディレクトリサービスはサポートされていません。次のようなサービスがあります:

- Novell eDirectory。
- Windows 2000 サーバー以前のオペレーティングシステム。Windows 2000 サーバーは AD をサポートしますが、必要なレベルまではサポートしていません。詳しくは、「[Profile Management でサポートするドメインおよびフォレスト](#)」を参照してください。Microsoft Windows NT 4.0 AD 以前。
- Samba 4 以前。

### 認証サービス

ほかの認証サービスはドメイン内で AD と共存することができますが、Profile Management はこれをサポートしていません。その理由は、ほかの認証サービスが Profile Management サービスと同じく winlogon.exe と相互通信し、ユーザーログオン処理で問題の原因となる可能性があるからです。たとえば Novell の認証サービスにより、ユーザーはプリンターやファイル共有などの Novell のリソースにはアクセスできますが、これはサポートされていません。

### ファイルサービス

サードパーティのファイルサービスをユーザーストアやフォルダーのリダイレクト（使用する Windows オペレーティングシステムによりサポートされている場合）に使用できます。ファイルサーバーは、サーバーメッセージブロック（SMB）または Common Internet File System（CIFS）である必要があります。また NTFS ファイルシステムをサポートする必要があります。このような理由により、次のファイルサービスがサポートされています：

- Windows Server 2003 以降
- Samba 3

重要： Novell ディレクトリに対する認証が必要なため、Novell ファイルサービスはサポートされていません。

## 複数プラットフォーム上のプロファイルおよび **Profile Management** の移行に関するよくある質問

September 21, 2023

このセクションでは、複数の Windows オペレーティングシステムまたは単一のオペレーティングシステムの複数のバージョンやビット数がある環境でのプロファイルの使用に関する質問と回答について説明します。

### プロファイルの互換性の問題をどうやって避けることができますか？

この問題に対処するには、さまざまな環境をサポートする必要性とユーザーとそのデバイスに基づいたパーソナル設定の必要性とのバランスを考慮します。一般的には、管理者および IT 部門のみがこの 2 つの必要性のバランスを判断できます。さまざまなシステムを管理するには、以下のようにユーザープロファイルを調整します。プロファイルのローミング時に、すべての問題が適切に処理され、必要な場合は設定を完全に無視して追跡しないようにする必要があります。多くのサードパーティのソフトウェアソリューションでこの方法が採用されています。

トラブルシューティングの必要性を最低限に抑えるには、（インストールされるアプリケーションや OS のバージョンなど）セットアップが一致するデバイス間でのみプロファイルがローミングされるようにします。しかし現実的には、昨今このような環境を維持するのは容易なことではなく、そのためユーザーエクスペリエンスも不完全なものとな

ります。たとえば、ユーザーは複数のオペレーティングシステムを使用するため、Favorites フォルダーまたは My Documents フォルダーを複製する必要はありません。管理者は、フォルダーリダイレクト機能を使用してこういった場合のユーザーエクスペリエンスを強化できます。また、この Microsoft の機能はそのほかのシナリオにも対応することができます。

### プロファイルを異なるシステム間で共有できますか？

各プラットフォームに基本プロファイルを 1 つずつ構成することを Citrix ではお勧めします。オペレーティングシステムごとにプロファイルを構成する必要はありません。この推奨事項について詳しくは、「[複数のプラットフォームの計画](#)」を参照してください。これにより、一緒に機能しない設定や、特定の OS に適用されない設定の数が最小限に抑えられます。たとえば、デスクトップの電源設定はサーバーのシナリオまたはリモートデスクトップサービス（以前のターミナルサービス）を含むシナリオには適用できません。

簡素化を目指してプロファイルの数を減らそうとし、一方でそれを複数の OS で使用すると、設定衝突のリスクがより大きくなります。システム構成が同じでない場合は、リスクはさらに大きなものとなります。たとえば、すべてのデバイスに Microsoft Office のアドインがないことがあります。さいわい、こういった場合には指定のデバイス上に適用できないこの設定は多くの場合で無視されます。これが無視されない場合には、サポートの問題が発生します。アドインがないと、Microsoft Excel を起動できません。

### Profile Management では、複数のバージョンまたはプラットフォーム間において、設定はどのようにして有効にすることができますか？

複数の基本プロファイル間で一般的な設定を移動する機能が Citrix では提供されています。Microsoft Office、Internet Explorer、および壁紙などの設定を Citrix によって移動させることができます。この種のシナリオでサポートできるレベルについては、アプリケーションでサポートするプラットフォーム間での設定の移動度合いにより異なります。それぞれのベストプラクティスについては、次の質問に対する Microsoft 社の回答のリンクを参照してください。

### Microsoft は、プラットフォームおよびバージョン間で移動プロファイルをどのようにサポートしますか？

関連情報については、「[移動ユーザープロファイルの展開](#)」を参照してください。

Office 2007 のツールバー設定については、「[クイックアクセスツールバーをカスタマイズする](#)」を参照してください。

標準の Microsoft Windows プロファイルソリューションがテクニカル要件、カスタム要件、またはビジネス要件に完全に対処しない場合、Profile Management により有効なソリューションが提供されます。

**x86 および x64 プラットフォーム間でプロファイルを共有できますか？**

Windows x86 と x64 間で単一のプロファイルの共有を実行できるかもしれませんが、問題がいくつか発生する可能性があります。

複数の理由があります。たとえば 1 つの理由として、ユーザーごとのファイル割り当ては `HKEY_CURRENT_USER\SOFTWARE\Classes` に格納されます。非管理者が Firefox をデフォルトのブラウザとして設定すると、次のものが 32 ビットシステム上に格納されます：

```
HKEY_CURRENT_USER\SOFTWARE\Classes\FirefoxHTML\shell\open\command -> "C:\Program Files\Mozilla Firefox\firefox.exe" -requestPending -osint -url "%1"
```

このパスを含んでいるプロファイルが Windows x64 で使用されると、この OS は 64 ビットバージョンの Firefox を探そうとしますが、そういったものは存在していません。代わりに 32 ビットバージョンが `C:\Program Files (x86)\Mozilla Firefox` にインストールされているはずですが、この結果、ブラウザは起動しないことになります。

逆もまた真です。パスは x64 プラットフォーム上で設定されますが、x86 プラットフォームで使用されます。

**1 つのプロファイルが複数のプラットフォーム間でどのように動作するかをテストするとします。最初のステップ**

テストおよび検証は、複数プラットフォーム上における単一プロファイルの使用を実験するキーとなります。推奨される構成は、プラットフォームごとに 1 つのプロファイルを設定することです。複数プラットフォーム間での単一プロファイルの動作を調査する場合は、次の情報を役に立てることができます。

まず、次の質問に答えることで、問題の原因を特定します。問題に取り組んで追跡するためのアイデアについては、このトピックの残りの質問を使用してください。

プラットフォーム間で実行されるアイテム：

- マイドキュメントおよびお気に入り
- プロファイル内に（デフォルトで）完全に構成情報を保存するアプリケーション

プラットフォーム間では実行されない可能性があるアイテム：

- ハードコーディングされたデータ、パスワードなどを保存するアプリケーション
- x64 または x86 プラットフォーム特有の設定
- すべてのシステムにあるわけではない Excel のアドインなど、同一ではないアプリケーションのインストール。このようなインストールは、アプリケーションごとに異なるあらゆる種類のエラー状態の原因となる可能性があります。

**ユーザーがログオンするコンピューターをベースとするプロファイルを割り当てることができますか？**

はい。Profile Management はローカルデスクトップ、Citrix Virtual Apps、Citrix Virtual Desktops、またはこれらの組み合わせをベースとするプロファイルを適用できます。

正しい Profile Management 設定を有効にすると、ユーザーがターミナルサーバーまたは Citrix Virtual Apps セッションを実行中の場合にのみリモートデスクトップサービス（以前のターミナルサービス）が使用されます。ユーザーがリモートデスクトップサービスセッションを介してログオンするときに、この設定は（Citrix ユーザープロファイルを除く）既存のプロファイルを上書きします。

Windows 7 では、GPO コンピューター設定を使用して、ユーザーがログオンするコンピューターに基づいてプロファイル割り当てを行うことができます。これも GP をベースとしているため、プロファイルの割り当てはグループポリシーオブジェクト（GPO）が適用される OU より異なります。

### コンピューターベースのプロファイル割り当てが望ましい理由は？

明確なユーザーエクスペリエンスが望ましい場合には、プロファイルをユーザーがログオンするコンピューターに割り当てると役立ちます。たとえば、リモートデスクトップサービス（以前のターミナルサーバー）セッションで使用されるプロファイルと、デスクトップで使用されるプロファイルとは別に保持するよう、管理者が決定できます。

### Profile Management は、Windows ユーザープロファイルを Citrix ユーザープロファイルへ移行しますか？

ユーザーのログオン時に既存の移動プロファイルおよびローカルプロファイルを自動的に移行するように Profile Management を構成できます。また、新しい Citrix ユーザープロファイルのベースとしてテンプレートプロファイルまたはデフォルトの Windows プロファイルを使用できます。

Profile Management の移行の計画およびセットアップについては、「[プロファイルの移行か作成か](#)」を参照してください。Profile Management が Windows ユーザープロファイルを Citrix ユーザープロファイルに移行する方法については詳しくは、「[ログオンダイアグラム](#)」を参照してください。

### Citrix ユーザープロファイルに移行できるプロファイル

Profile Management によって、Windows ローカルプロファイルおよび Windows 移動プロファイルを移行することができます。固定プロファイル（.man ファイル）は Profile Management により無視されますが、Citrix ユーザープロファイルのテンプレートとして使用することができます。Profile Management を確実に実行するには、すべてのユーザーに対して固定プロファイルの割り当てを非アクティブにします。

既存の Windows 固定プロファイルをテンプレートとして使用するには、「[テンプレートまたは固定プロファイルの指定](#)」を参照してください。

### テンプレートプロファイルをどのように使用しますか？

Profile Management により、新しい Citrix ユーザープロファイルを作成するときのベースとして使用するテンプレートプロファイルを指定できます。一般的に、初めてプロファイルを割り当てられるユーザーは、ログオンする

Windows デバイスのデフォルトのユーザープロファイルを受け取ります。このため、さまざまなデバイスからの異なるデフォルトユーザープロファイルにより、さまざまな基本プロファイルが作成されることになります。そのため、テンプレートプロファイル機能をグローバルなデフォルトのユーザープロファイルとして使用することができます。

ユーザーがプロファイルデータを変更できないようにする場合は、テンプレートプロファイルを Citrix 固定プロファイルとして指定することもできます。

詳しくは、「[テンプレートまたは固定プロファイルの指定](#)」を参照してください。

## インストールとセットアップ

September 21, 2023

この記事では、インストーラーを使用して Profile Management をインストールするための一般的なワークフローについて説明します。また、Profile Management を設定するためのベストプラクティスも説明します。

Profile Management をインストールするための一般的なワークフローは次のとおりです：

1. [インストールパッケージのダウンロード](#)
2. [Profile Management のインストール](#)

Profile Management を設定する際は、次のベストプラクティスを参照してください：

- [ローカル GPO を使用した Profile Management のテスト](#)
- [ユーザーストアの作成](#)

## インストールパッケージのダウンロード

September 21, 2023

開始する前に、有効な Citrix アカウントを持っていることを確認してください。

次の手順に従って、ダウンロードを完了します：

1. [Citrix Virtual Apps and Desktops ダウンロードページ](#)にアクセスします。
2. ダウンロードするバージョン (2206 など) を見つけて展開し、**[Sign in to access restricted downloads]** をクリックします。
3. Citrix アカウントの資格情報でサインインします。
4. **[Citrix Virtual Apps and Desktops 7 <Version\_Number>] > [Product Software] > [Citrix Virtual Apps and Desktops 7 <Version\_Number>, All Editions]** の順に選択します。

5. **[Components that are on the product ISO but also packaged separately]** ノードを展開し、**[Profile Management]** サブノートの **[Download File]** をクリックします。
6. 表示される **[Download Agreement]** ダイアログボックスで、契約書に同意してダウンロードを開始します。  
ダウンロードが完了すると、`ProfileMgmt_<version_number>.zip` ファイル（たとえば、`ProfileMgmt_2206.zip`）がダウンロードフォルダーに表示されます。

#### ダウンロードに含まれるファイル

ダウンロードしたパッケージを解凍します。パッケージに含まれるファイルについては、次の表を参照してください。

| ファイル名                                  | 説明  | 場所   |
|--|---|--|
| x86.msi                                | 32 ビットシステムのインストーラー                          |  |
| x64.msi                                | 64 ビットシステムのインストーラー                          |  |
| CitrixBase.adml および<br>CitrixBase.admx | Profile Management ポリシー階層の ADMX テンプレート ファイル | <code>\Group Policy Templates\CitrixBase</code>  |
| ctxprofile.adml および<br>ctxprofile.admx | Profile Management ポリシー設定用の ADMX テンプレートファイル | <code>\Group Policy Templates\&lt;language&gt;</code><br>(例: <code>\Group Policy Templates\en</code> ) |

## Profile Management のインストール

September 21, 2023

Profile Management は、VDA インストーラーのオプションコンポーネントです。VDA と一緒に、または個別にインストールできます。この記事では、独自のインストーラーを使用して Profile Management をインストールする方法について説明します。

Profile Management を VDA とともにインストールする方法については、Citrix Virtual Apps and Desktops ドキュメントの「[VDA のインストール](#)」を参照してください。

### 概要

管理するユーザープロファイルがある各コンピューターに Profile Management をインストールする必要があります。通常は配信ツール、イメージ作成ソリューション、またはストリーム配信テクノロジーを使用して、コンピュ

上で MSI インストーラーを実行します。任意のコンピューターに直接インストールすることもできます。無人インストールがサポートされています。

一般的なインストール手順は次のとおりです：

1. MSI インストーラーを実行します。
2. グループポリシーを使用して Profile Management を構成するには、ADMX テンプレートファイルをグループポリシーに追加します。

注：

すべてのユーザーコンピューターに同じバージョンの Profile Management をインストールすることをお勧めします。また、同じバージョンの ADMX テンプレートファイルをグループポリシーに追加します。この方法により、(異なるバージョンによる) 異なるユーザーストア構造が存在する場合に発生する可能性があるプロファイルデータの破損を防ぐことができます。

## MSI インストーラーの実行

この手順では、単一のコンピューターに Profile Management をインストールします：

1. コンピューターに管理者としてログオンします。
2. [インストールパッケージ](#)のルートフォルダーで、MSI インストーラーを実行します。インストールウィザードが開きます。
3. 画面の指示に従って、インストールを完了します。
4. コンピューターを再起動します。

DLL などのファイルに加えて、インストーラーによりこれらのファイルがインストールの場所（デフォルトでは、C:\Program Files\Citrix\User Profile Manager）に作成されます。

---

| ファイル名                     | 説明   |
|---------------------------|--|
| UPMPolicyDefaults_all.ini | Profile Management の INI ファイル                            |
| UserProfileManager.exe    | Profile Management により管理されるコンピューター上で機能を実行する Windows サービス |

---

### コマンドラインからの MSI インストーラーの実行

コマンドラインから MSI インストーラーを実行すると、ユーザーの操作なしでインストールを完了できます。

コマンドラインインストールでは、次のインストールオプションも提供されます：

- `/norestart` オプションにより、再起動しなくなります。



オペレーティングシステムによっては、コンピューターを再起動するまで Profile Management が機能しない場合があります。たとえば、Windows 7 ワークステーションを再起動する必要はありません。

- 必要に応じて `INSTALLDIR` を指定してください。
- `INSTALLPOLICYINIFILES` を `no` に設定することにより、Profile Management の INI ファイルがインストールされなくなります。

以前のバージョンの Profile Management で INI ファイルを使用しており、以前の設定をこのバージョンでも使用する場合は、インストール後にそれぞれの設定を、グループポリシーエディターの Profile Management ポリシーに手作業で転送します。

- `OVERWRITEINIFILES=yes` オプションにより、アップグレードします。詳しくは、「[Profile Management のアップグレード](#)」を参照してください。

次の例では、ユーザーインターフェイスの表示と再起動なしに、Profile Management をインストールします。UAC が有効になっている場合は、昇格された特権で `msiexec` コマンドを実行します。たとえば、管理者特権のコマンドプロンプトから実行します。

```
pre codeblock msiexec /i <path to the MSI file> /quiet [/norestart
] [INSTALLDIR=<installation directory>] [OVERWRITEINIFILES=yes] [
INSTALLPOLICYINIFILES=no] <!--NeedCopy-->
```

## Profile Management のアンインストール

この手順では、単一のコンピューターから Profile Management をアンインストールします。開始する前に、自分がそのコンピューターの管理者であることを確認してください。

1. データの消失を防ぐには、すべてのユーザーをログオフさせてください。
2. [プログラムと機能] に表示されるインストール済みプログラムの一覧で [**Profile Management**] を選択し、[アンインストール] をクリックします。
3. [はい] をクリックします。
4. コンピューターを再起動します。

また無人モードで Profile Management をアンインストールすることもできます。

### (オプション) **ADMX** テンプレートファイルをグループポリシーに追加する

グループポリシーを使用して Profile Management を構成する方法に応じて、ADMX テンプレートファイルをドメインコントローラーまたはコンピューターに追加します：

- OU (組織単位) 内のコンピューターの Profile Management を一元的に構成するには、ADMX テンプレートファイルをすべてのドメインコントローラーに追加します。

- コンピューターごとに個別に Profile Management を構成するには、ADMX テンプレートファイルをコンピューターに追加します。

インストールパッケージから次のファイルをコピーし、ドメインコントローラーまたはコンピューター上の場所に貼り付けます。手順について詳しくは、次の表を参照してください。

| ファイル名           | コピー元 (インストールパッケージ)  | コピー先 (ドメインコントローラーまたはコンピューター)  |
|-----------------|---|---|
| CitrixBase.adml | \Group Policy<br>Templates\CitrixBase   | C:\Windows\<br>PolicyDefinitions\<br>language> (例:<br>C:\Windows\<br>PolicyDefinitions\en-<br>US) |
| CitrixBase.admx | \Group Policy<br>Templates\CitrixBase   | C:\Windows\<br>PolicyDefinitions  |
| ctxprofile.adml | \Group Policy<br>Templates\<br><language><br>(例: \Group Policy<br>Templates\en) | C:\Windows\<br>PolicyDefinitions\<br>language> (例:<br>C:\Windows\<br>PolicyDefinitions\en-<br>US) |
| ctxprofile.admx | \Group Policy<br>Templates\<br><language><br>(例: \Group Policy<br>Templates\en) | C:\Windows\<br>PolicyDefinitions  |

ADMX テンプレートファイルについて詳しくは、[こちらの Microsoft 社の記事](#)を参照してください。

### GPO を使用して Profile Management ポリシーを構成する

ドメインコントローラーに ADMX ファイルを追加したら、次の手順に従って、Profile Management ポリシーを表示および構成します：

1. ドメインコントローラーで、[**Active Directory** ユーザーとコンピューター] を開きます。Profile Management がインストールされているコンピューターを含んでいる OU を識別します。
2. [グループポリシー管理] を開き、OU を右クリックして、[このドメインに **GPO** を作成し、ここにリンクする] を選択して、GPO を作成します。

注:

GPO にセキュリティフィルターを適用する場合、Authenticated Users グループまたはコンピューターグループのいずれかを使用します。個々のユーザーのみを含むセキュリティグループを使用しないでください。

3. [グループポリシーオブジェクト] で、新しく作成した GPO を右クリックし、[編集] を選択します。[グループポリシー管理エディター] ウィンドウが表示されます。
4. [コンピューターの構成] > [管理用テンプレート...] > [Citrix コンポーネント] > [Profile Management] の順に選択します。すべての Profile Management ポリシーを表示できます。
5. 必要に応じて、Profile Management を構成します。

## ローカル GPO を使用した Profile Management のテスト

September 21, 2023

実稼働環境に Profile Management を展開する前に、テスト環境を設定することをお勧めします。ドメインのグループポリシーオブジェクト (GPO) に設定を転送するための、フルサポートされたより簡単な方法とは、マシンへのローカルインストールをベースとしたものです。

一般的なワークフローは次のとおりです:

1. Profile Management をマシンにインストールします。
2. [構成の決定] に記載されている質問に対する回答に基づいて、ローカル GPO を使用して Profile Management ポリシーを構成します。
3. Profile Management の有効化。
4. ログオンとログオフの動作をテストします。
5. 満足のいく結果が得られるまで、ローカル GPO 設定を調整します。

### 概要

マシンが実務 OU のメンバーである場合、ローカル GPO を使用して Profile Management を安全にテストできます。ローカル GPO ポリシーは、OU とドメインのポリシーが利用できない場合に有効になります。ローカル GPO を使用する場合、Profile Management の GPO が他の場所 (ドメインやサイトなど) で使用されていないことを確認します。

ドメイン GPO を使用してグループポリシーを構成できない場合は、長期的な解決策としてローカル GPO を使用できます。ただしこの方法では、以下のように、環境内の複雑性が増すことになります:

- 各マシンには、Profile Management の ADMX ファイルがインストールされている必要があります。
- ドメインユーザーは、複数のマシンにアクセスするときに設定を維持できない可能性があります。

**重要:**

ローカル GPO を長期的なエンタープライズソリューションとして使用することはお勧めしません。

### ユーザーエクスペリエンスのテスト

プロファイルソリューションを実装する場合、ユーザーがさまざまなマシンからリソースにアクセスするときのユーザーエクスペリエンスの違いを最小限に抑える必要があります。

ユーザーのレジストリとファイルは、物理マシン、プロファイル構成、およびオペレーティングシステムによって異なる場合があります。したがって、ユーザーがローミングするマシンへのシステムインストールの違いに対処するように、Profile Management を構成する必要があります。

これを行うには、実稼働環境を模した方法で、リソースへのユーザーアクセスを確認します。以下のようなリソースが含まれます：

- アプリケーションがローカルにインストールされたマシン
- ストリーム配信されたアプリケーションとローカルにインストールされたアプリケーションを含む仮想デスクトップ
- 仮想アプリサーバーで公開されているカスタム配信されている仮想アプリ
- ターミナルサービスクライアント

### オペレーティングシステムのバリエーションのテスト

ユーザーは異なるオペレーティングシステムからアプリケーションにアクセスする可能性があります。このオペレーティングシステムのバリエーションにより、単一のユーザープロファイル内に競合する構成が作成される可能性があります。

詳しくは、「[プロファイルのバージョン](#)」を参照してください。

### ユーザーストアの作成

September 21, 2023

ここでは、各組織のニーズに合ったユーザーストアの作成について説明します。またここでの説明に加えて、できる限り効率的にユーザーストアへのパスを構成する必要があります。たとえば、変数を適切に使用してパスを構成します。この問題に関する説明や例については、「[ユーザーストアへのパスの指定](#)」を参照してください。

ユーザーストアは、Citrix ユーザープロファイルを一元的に保存しておくネットワーク上の場所を指します。

ユーザーストアには、任意のサーバーメッセージブロック（SMB）ファイル共有または Common Internet File System（CIFS）ファイル共有を使用できます。ベストプラクティスは、ファイル共有が次の条件を満たすことです：

- 共有が Citrix ユーザープロファイルのアカウントにアクセスできること。
- プロファイルデータを保存するための十分な容量が共有にあること。
- 共有がディスク障害またはネットワーク障害に強いこと。

この図は、リダイレクトされたフォルダー項目のストレージ、別のファイルサーバー上のクロスプラットフォーム設定ストア、および Microsoft Office を実行する Citrix Virtual Desktops の Windows 11 仮想デスクトップを使用した場合のユーザーストアの例を示しています。参考として、仮想デスクトップにアクセスするユーザーデバイスも表示されています。

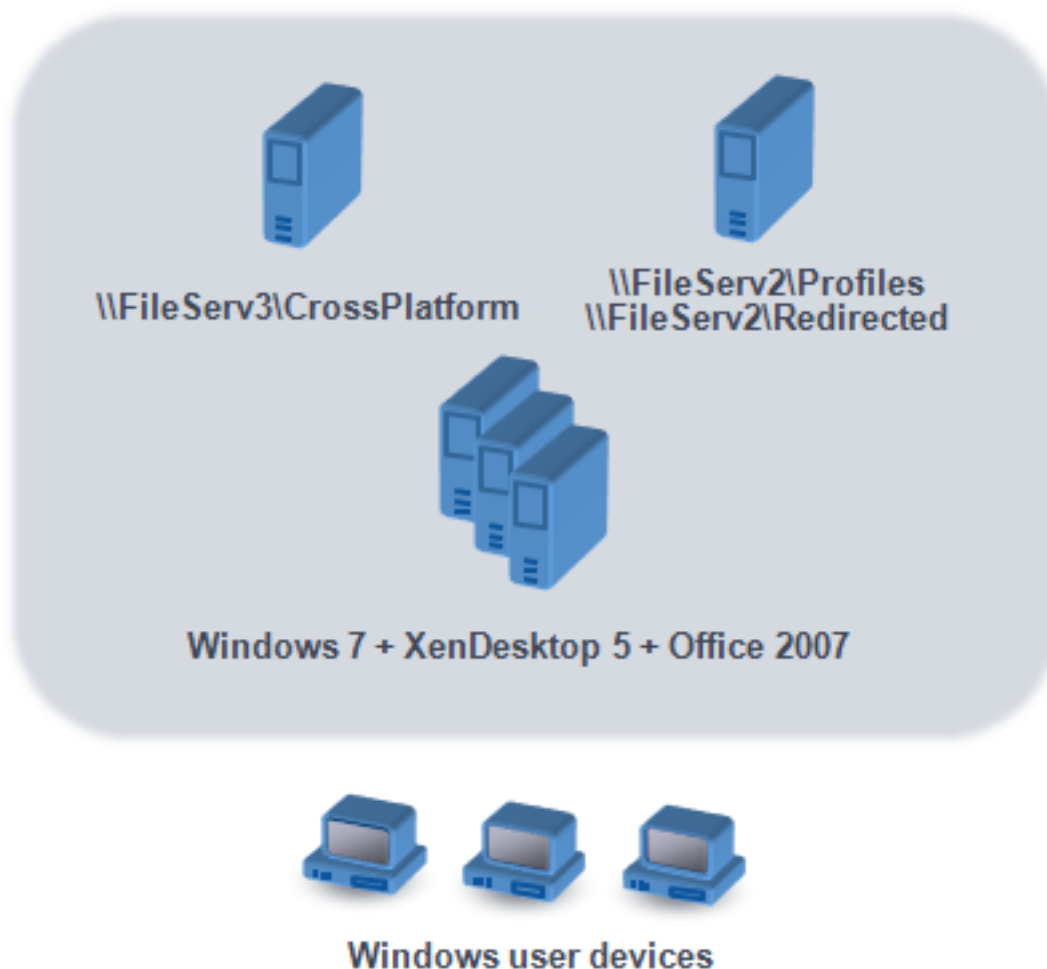

保護されたユーザーストアの作成に関する推奨事項については、Microsoft TechNet Web サイトの「[移動ユーザープロファイルのファイル共有を作成する](#)」を参照してください。この最小限の推奨事項は、基本操作に対する高レベルのセキュリティを実現します。また、Administrators グループがあるユーザーストアへのアクセスを構成する場合に、Citrix ユーザープロファイルを変更または削除するために必要とされます。

展開環境に複数のプラットフォームがある場合は、「[複数プラットフォームに対する計画](#)」で Version 1 および Version 2 のプロファイルの種類について確認してください。ユーザーストアの構造については、「[Profile Management のアーキテクチャ](#)」を参照してください。

注：アプリケーションがユーザープロファイル内のファイルのアクセス制御リスト（ACL）を変更する場合、Profile Management はユーザーストア内でその変更を繰り返しません。この動作は、Windows の移動プロファイルと一貫性があります。

詳しくは、このビデオをご覧ください：



## アップグレードと移行

September 21, 2023

このセクションでは、Profile Management ソフトウェアのアップグレード方法と、既存の Windows ユーザープロファイルを Citrix ユーザープロファイルに移行する方法について説明しています。たとえば、ここでの説明に従ってバージョン 3.x からバージョン 5.x に簡単にアップグレードできます。

アップグレードを実行する前に、どの Profile Management 機能および設定がアップグレード前と後のリリースで使用できるかを把握します。この情報を確認するには、「[Profile Management のポリシー](#)」を参照してください。INI ファイルからグループポリシーへのアップグレードを容易にするため、INI ファイルの設定を ADM および ADMX ファイルの設定にもマップしています。

アップグレード中は（グループポリシーまたは INI ファイルで）Profile Management を構成しないでください。最

初に展開をアップグレードし、次に理想的には「[構成上の判断](#)」の質問に回答することで必要に応じて設定を構成します。

ヒント：最新のバージョンにアップグレードして、Profile Management 2.1.1 以降の環境に Hotfix を適用できます。アップグレード後、必要に応じて、あとで任意の機能を有効にできます。

### 混在展開

異なるバージョンの Profile Management が混在する展開の場合、以下を実行します：

- 混在展開となっている期間を最短化します。
- 最新バージョンの ADM または ADMX ファイルを、すべてのドメインコントローラーの各グループポリシーオブジェクトに追加します。すべての新機能が無効になっていることを確認し、新しいポリシーが行き渡るまでの時間をとります。
- ポリシーを有効にする前に、すべてのコンポーネントを最新バージョンの Profile Management にアップグレードします。

バージョン 5.x と 3.2 がある混在展開がサポートされます。ただしこのような展開は、以前のバージョンから新しいバージョンへ移行する間の一時的な状態として処理します。

**重要：** Citrix Technical Preview 版またはベータリリース版を含む、バージョン 2.1.1 以前をバージョン 5.x と組み合わせた展開環境はサポートされません。ただしアップグレードを実行できず、展開内にこのようなバージョンを混在させる必要がある場合、このトピックの後述の内容が役に立つ場合があります。

### Profile Management 2.1.1 以前がある混在展開

ここからは、Profile Management 2.1.1 以前、および Profile Management 3.x または 5.x の混在に関する情報について説明します。あるバージョンから別のバージョンへの移行方法について、言及しています。このトピックでは、バージョン 2 およびバージョン 5 という用語をこれらのバージョンの略語として使用します。

別個の OU に各バージョンを分離し、各バージョンを実行するコンピューターに対して別個のユーザーストアを保持します。または、単一のユーザーストアが両方のバージョンを実行するコンピューターに適用される場合は、すべてのコンピューターでバージョン 5 へアップグレードされるまでは、すべてのバージョン 5 の設定を無効にする必要があります。「混在」ユーザーストアでバージョン 4 設定を有効にした後も、ユーザーはバージョン 2 を実行するコンピューターにログオンできます。ただし、(ネットワーク、Citrix ユーザープロファイルではない) 一時 Windows ユーザープロファイルが適用され、そのプロファイルに追加した変更は保存されません。混在展開を一時的なものとして、アップグレードを完了する前にこの状態である期間を最短にする必要があります。

別個の OU およびユーザーストアの使用は不便です。この問題を避けるため、次の 2 つの方策のうちの 1 つを使用できます。処理済みグループ設定を使って、各グループを Profile Management の適切なバージョンで構成します。方策 1 よりも方策 2 の方がより効果的です。方策 2 では、バージョン 5 の処理済みユーザーグループの更新が維持されます。アプリケーションおよびデスクトップの 2 つのセットが保持 (ただし Citrix Virtual Apps からアプリケー

ション定義をエクスポートして自動化できる) されます。これには、移行に時間をかけることができるという利点があります。

注: これらの方策を実行する代わりに、Windows Server 2008 Active Directory で WMI フィルタリングを使用して GPO を OU 内のコンピューターのサブセットに適用し、どのバージョンの Profile Management がインストールされているかを判別できます。この方法で、バージョンに合致させるためにどのポリシーを適用するかを自動的に調節できます。

### 方策 1: 一時移行

このシナリオでは、ダウンタイムの受け入れが可能なのが前提となっています。すべてのコンピューターが同時に移行されます。

移行方法は、次のとおりです:

1. バージョン 2 の ADM ファイルをバージョン 5 のファイルに置き換えます。バージョン 4 の ADM ファイルには前のバージョンとの互換性があるため、バージョン 2 のコンピューターの操作はそのまま続行されます。
2. バージョン 5 の設定はすべて無効である必要があります。デフォルトの [有効になっていません] は無効であるとは限りません。
3. すべてのコンピューターでバージョン 2 からバージョン 5 へのアップグレードを開始します。これを通常のメンテナンスおよび更新のスケジュールに合わせます。1つを例外として、バージョン 5 設定を有効にするまでは、バージョン 5 はバージョン 2 として動作します。例外は次のとおりです。このアップグレード処理に時間がかかることがまれにあります。複数のサーバーから Citrix ユーザープロファイルにアクセスすると、複数のバージョン 4 セッションが作成されます。たとえば、ユーザーが最初にワークステーションを使ってあるサーバー上の仮想デスクトップにアクセスし、次にノートブックコンピューターから別のサーバー上の公開アプリケーションにアクセスするとします。Profile Management は 2 つ目のノートブックコンピューターセッションに対して保留領域を使用することになります。この時点で、OU 全体は (バージョン 5 機能を構成していないにもかかわらず) バージョン 5 展開として処理されます。PmCompatibility.ini が更新されて、この変更が反映されます。
4. オプションとして、バージョン 5 処理済みユーザーグループを設定して、小規模のパイロットグループのメンバーだけを含めるようにします。AD グループポリシーの変更が (週末を経過するなど) ネットワークを介して適用されるのを待ちます。この変更の間、ほかのユーザーによるアクセスをブロックする必要はありません。パイロットグループのプロファイルのバックアップをとります。次にパイロットグループで Profile Management をテストします。
5. パイロットグループの結果に満足がいく場合は、ほかのユーザーのプロファイルのバックアップをとります。
6. 次にスケジュールされているメンテナンス期間を用いて、残りのユーザーをバージョン 5 処理済みユーザーグループに追加します。AD グループポリシーの変更が適用されるのを待ってから、残りのユーザーによるログオンを許可します。



## 方策 2: 段階的移行

このシナリオでは、すべてのマシンまたはユーザーを一度には新しいバージョンに移動できず、そのためバッチで移行するユーザーのサブセットを選択する前提となっています。この方法は、複数のデータセンターがある展開環境、またはユーザーが地理的にさまざまな場所にいる展開環境に適しています。

移行方法は、次のとおりです:

1. バージョン 2 の ADM ファイルをバージョン 5 のファイルに置き換えます。バージョン 4 の ADM ファイルには前のバージョンとの互換性があるため、バージョン 2 のコンピューターの操作はそのまま続行されます。
2. バージョン 5 の設定はすべて無効である必要があります。デフォルトの [有効になっていません] は無効であるとは限りません。
3. 数台のコンピューター (最初のバッチ) でバージョン 5 へのアップグレードを実行します。または、バージョン 5 を新しいコンピューターにインストールします。デフォルトでは、バージョン 5 の処理済みユーザーグループ含まれているグループは空で、そのためバージョン 5 のユーザーとして処理されるユーザーはいません。方法 1 で説明した例外は、段階的移行でコンピューターをアップグレードする場合にも適用されることがあります。
4. バージョン 5 のコンピューターで、新しいアプリケーション (Citrix Virtual Apps を使用) または仮想デスクトップ (Citrix Virtual Apps または Citrix Virtual Desktops を使用) を公開します。これらのアプリケーションやデスクトップは、名称以外の点では、バージョン 2 のコンピューターで以前に公開したものと同じです。名称は、バージョン 5 のユーザーが使用するためのものと同じです。
5. このバッチで選択したユーザーが (たとえば Web Interface を使用して) アプリケーションまたはデスクトップにログオンします。新しいアプリケーションを選択します (ユーザー名またはグループメンバーシップをベースに、Web Interface を使ってこの手順を強制的に実行します)。この結果、セッションをバージョン 4 のコンピューターで実行しますが、セッションはバージョン 2 の設定で処理されます。
6. すべてのユーザーのプロファイルのバックアップを取る必要があります。
7. バージョン 2 の処理済みユーザーグループからバージョン 4 のグループにユーザーを移動します。AD グループポリシーがバージョン 5 のコンピューターに適用されるのを待ちます。次回ログイン時に、ユーザーのセッションがバージョン 5 設定で処理されます。
8. 前述のように、コンピューターの次のバッチをアップグレードし、ユーザーの次のバッチを移行します。

## Profile Management のアップグレード

September 21, 2023

ここでは、Active Directory を使って Profile Management 展開をアップグレードする方法について説明します。

**重要:** アップグレード処理は、ここで示す手順に従って実行する必要があります。必ず新しい ADM または ADMX ファイルをグループポリシーに追加した後に、すべてのコンピューター上のソフトウェアをアップグレードします。あ

あらかじめアップグレードすると、ログファイルは2つの場所に保存される可能性があります。1つは古いバージョンのログファイルを含み、もう1つは新しいバージョンのファイルを含みます。この考慮事項は、特に Citrix Virtual Desktops 展開を対象としたものです。

スケジュールされたメンテナンス期間中にアップグレードすることも重要です。または、Active Directory レプリケーションにより変更を展開全体に適用できる場合に、同時にアップグレードします。通常、アップグレードには24時間かかります。

アップグレード処理には次のようなものがあります。

1. グループポリシーオブジェクト (GPO) を作成し、新しい ADM または ADMX ファイルを新しい GPO に追加します。  
—または—  
この記事の後半で説明するように、既存の ADM または ADMX ファイルをアップグレードします。
2. この記事の後半で説明するように、すべてのコンピューターで MSI ファイルをアップグレードします。
3. GPO を適用します。

既存の **ADM** ファイルをアップグレードするには

以前のバージョンの Profile Management ADM ファイルがグループポリシーにある場合は、以下の手順に従ってそれをアップグレードできます。以前のバージョンのすべてのポリシー設定は、アップグレード後にも保持されます。

1. ドメインコントローラーで、次のいずれかを実行します：
  - 既存の ADM ファイルをインポートします。このファイルは、ダウンロードパッケージの GPO\_Templates フォルダーにあります。
  - ダウンロードパッケージの GPO\_Templates フォルダーから、ADMX ファイルを C:\Windows\PolicyDefinitions フォルダーにコピーし、ADML ファイルを C:\Windows\PolicyDefinitions\
2. Profile Management 構成に使用するコンピューターで、グループポリシーオブジェクトエディターを開きます。
3. グループポリシーオブジェクトエディターで、[管理用テンプレート] を右クリックして [テンプレートの追加と削除] を選択します。
4. 既存のバージョンの Profile Management ADM ファイル (ctxprofile5.4.1 など) を選択し、[削除] をクリックしてから [閉じる] をクリックします。管理用テンプレート\Citrix フォルダーが削除されます。
5. [管理用テンプレート] を右クリックし、[テンプレートの追加と削除] を再度選択します。
6. [追加] をクリックして新しいバージョンの ADM または ADMX ファイル (ctxprofile5.5.0 など) を選択し、[閉じる] をクリックします。以前の設定を保持して、新しいファイルがインポートされます。

## MSI ファイルをアップグレードするには

すべてのユーザーデバイスに同じバージョンの Profile Management をインストールし、同じバージョンの ADM または ADMX ファイルをすべてのドメインコントローラー上の各グループポリシーオブジェクトに追加することをお勧めします。これにより、(異なるバージョンによる) 異なるユーザーストア構造が存在する場合に発生する可能性があるプロファイルデータの破損を防ぐことができます。

新しい設定を有効にする前に、すべてのコンピューターで Profile Management を最新バージョンにアップグレードすることをお勧めします。使用中のバージョンの設定が新しいかどうかをチェックするには、「[Profile Management のポリシー](#)」を参照してください。

1. すべてのユーザーがコンピューターからログオフする必要があります。
2. 各コンピューターで MSI ファイルを実行して、新しいバージョンの Profile Management を既存のバージョンの上にインストールします。詳しくは、「[インストールとセットアップ](#)」を参照してください。

## INI ファイルをアップグレードするには

以前のバージョンの Profile Management で INI ファイルを編集して、新しいバージョンにアップグレードします。ソフトウェアは、ファイルが編集されたことを検出でき、デフォルトではファイルを上書きしません。INI ファイル設定を保持し、新しいバージョンの新しい設定を使用する場合は、次のいずれかを実行する必要があります：

- 新しいバージョンの INI ファイルの新しい設定を変更した既存の INI ファイルに手作業で追加する。
- 既存の編集済みバージョンの INI ファイルのコピーを保存します。アップグレード中にファイルを強制的に上書きするには、`OVERWRITEINIFILES=yes` コマンドラインオプションを使用します。保存した設定をアップグレードした INI ファイルに追加します。例：

```
msiexec /i <path to the MSI file\> /quiet [INSTALLDIR=<installation directory>] [OVERWRITEINIFILES=yes] [INSTALLPOLICYINIFILES=no]
```

### 注

HDX で Profile Management ポリシーを構成するには、次の作業が必要です：

- Delivery Controller をアップグレードします。これは、HDX が XenApp および XenDesktop の `\layout\image-full\x64\Citrix Desktop Delivery Controller` にある `UserProfileManager_PowerShellSnapIn.msi` ファイルから Profile Management ポリシーを読み取るためです。
- VDA をアップグレードして、最新バージョンの Profile Management を取得します。

### その他のリソース

- [Profile Management のポリシー](#)
- [インストールとセットアップ](#)

## ユーザープロファイルの移行

September 21, 2023

ここでは、Citrix ユーザープロファイルを Windows の移動プロファイルへと移行する方法について説明します。また、Personal vDisk (Citrix Virtual Desktops の機能) から Citrix ユーザープロファイルを削除して Profile Management がそれを処理できるようにする方法についても説明します。

移行について詳しくは、「[アップグレードと移行](#)」を参照してください。

### 移動プロファイルへ移行するには

Citrix ユーザープロファイルを Windows の移動プロファイルにいつでも移行することができます。移動プロファイルが保存されるネットワークの場所にプロファイルデータを移動します。移行後、ユーザーのログオンまたはアプリケーション設定に Profile Management は一切関係がなくなります。

1. すべてのユーザーをログオフさせる必要があります。
2. Profile Management により管理しているすべてのコンピューターから Profile Management サービスを削除します。
3. ユーザーストアで、\UPM\_Profile のコンテンツを移動プロファイルの場所に移動します。クロスプラットフォーム設定ストアのコンテンツを移動する必要はありません。
4. さらに、Version 1 プロファイルの場合のみ、\UPM\_Profile のすべてのサブフォルダーから \_upm\_var suffix を削除します。

注: この手順はスクリプトを実行させて簡素化することができます。

### Personal vDisk から移行するには

Citrix Virtual Desktops で Personal vDisk 機能を使用する場合、デフォルトでは、ユーザープロファイルは仮想デスクトップの C: ドライブではなく、Personal vDisk の P: ドライブに保存されます。または (Personal vDisk を使う代わりに) Citrix Profile Management を使用する場合、Virtual Delivery Agent をインストールする際に新しいカタログに使用するマスターイメージのレジストリを変更して、このデフォルトの設定を変更できます。このシナリオでは、カタログが新しいためログオンしているユーザーが存在せず、P: ドライブで保存されているプロファイルはありません。

**重要:** Personal vDisk がある既存のカタログのマシンで Profile Management を有効にする場合は、これとはまた別のシナリオとなります。カタログは既に使用されているため、ログオンが行われ、プロファイルは P: ドライブに存在します。プロファイルは、レジストリを変更した後もそこに残ります。そのため、デフォルトを別に変更します。

Profile Management が有効なときに P: ドライブにプロファイルがあることで起きる問題として、ユーザーが壁紙をリセットする必要がある、アプリケーションを再構成する必要がある、一時プロファイルを受け取る、などがあり

ます。

ここで示す順に従って、この代替シナリオでデフォルトの設定を変更します。

1. 移行するプロファイルがある仮想マシンのメンテナンスダウンタイムのスケジュールを設定します。
2. スタートアップスクリプトを作成（または既存のスクリプトを編集）します。Microsoft Windows XP のプロファイル削除ツールである Delprof.exe、またはそれ以降のオペレーティングシステムに対応する同様のツールである Sepago の Delprof2.exe を含めます。このコマンドの後に次のシャットダウンコマンドを続けます：

```
pre codeblock \\<share name>\delprof.exe /q /i shutdown /s /t 0  
<!--NeedCopy-->
```

Delprof.exe は Microsoft 社の Web サイトからダウンロードできます。このツールについて詳しくは、<https://www.microsoft.com/en-us/download/details.aspx?id=5405>を参照してください。

3. マスターイメージで、次のレジストリ設定を 1 から 0 に変更します：

注意：レジストリエディターの使用を誤ると、深刻な問題が発生する可能性があり、Windows の再インストールが必要になる場合もあります。レジストリエディターの誤用による障害に対して、Citrix では一切責任を負いません。レジストリエディターは、お客様の責任と判断の範囲でご使用ください。また、レジストリファイルのバックアップを作成してから、レジストリを編集してください。

```
HKEY_LOCAL_MACHINE\SOFTWARE\Citrix\personal vDisk\Config\EnableUserProfile
```

4. マスターイメージのインベントリを更新します。
5. 予定されたダウンタイムの間に、マスターイメージを仮想マシンに配信します。仮想マシンを必ず再起動します。スクリプト実行の時点で、P: ドライブからプロファイルが削除され、マシンがシャットダウンします。
6. すべてのマシンがシャットダウンされたら、スタートアップスクリプト（または既存のスクリプトに追加した行）を削除します。
7. すべてのマシンを再起動するか、ユーザーにログオンさせます。この時点から、プロファイルは仮想デスクトップの C: ドライブに保存されます。

注：プロファイルを逆方向に移行して（Profile Management ではなく）Personal vDisk で管理するには、この手順を実行します。ただし、EnableUserProfileRedirection のレジストリ設定を 0 から 1 に変更します。この変更により、Personal vDisk の P: ドライブにプロファイルがロードされます。

## 構成

September 21, 2023

ここでは、展開要件を満たすように Profile Management のポリシーを構成する方法について説明します。ポリシーの設定の手順については、「[管理](#)」を参照してください。

### 管理

September 21, 2023

重要：以下のポリシーを構成する必要はありません。Citrix 担当者からの指示がない限り、デフォルトの設定を使用してください。

ポリシー：ロックされたファイルにアクセスする場合の試行数

通常、このポリシーを有効にする必要はありません。

Profile Management サービスは、ログオフ時にロックされたファイルへのアクセスをこのポリシーで指定された回数だけ試行し、それをユーザーストアにコピーします。通常、ファイルをコピーするときにファイルへの書き込みは実行されません。ファイルの読み取りのみが実行されます。ファイルがロックされている場合、このサービスはそのプロファイルを削除せずにそれを「古いもの」としてそのまま残します（適切なポリシーが有効な場合）。

このポリシーを有効にしないことをお勧めします。

### 構成の優先順位

September 21, 2023

Profile Management を構成するには、グループポリシーおよび INI ファイルを使用します。構成した設定内容は、次のように適用されます：

1. グループポリシーにより定義される設定が優先されます。ポリシー設定が [未構成] の場合にのみ、INI ファイルが照会されます。  
注：組織単位 (OU) 内のサイトやドメインに選択的にグループポリシーオブジェクトを適用する場合は、それがより優先的に適用されます。「[Group Policy: Filtering and Permission](#)」を参照してください。ドメインおよび OU グループのポリシーはローカルポリシーよりも優先されます。
2. 設定がポリシーにより定義されていない場合は、INI ファイルの設定が使用されます。
3. 設定がグループポリシーおよび INI ファイルにより構成されていない場合、デフォルトの設定が使用されます。

グループポリシーと INI ファイルで異なる設定の構成が必要な場合があります。たとえば、グループポリシー設定でデフォルトのログを有効にするが、トラブルシューティングに使用しているコンピューターでは INI ファイルで詳細なログを有効にする場合などです。

## Profile Management の INI ファイルについて

September 21, 2023

### デフォルトの構成

Profile Management には、INI ファイルに保存されているデフォルトの構成が用意されています。このファイルは、Profile Management サービスが認識できるようにするために、インストールフォルダーに置いておく必要があります。通常、ほとんどの環境でデフォルトの構成を使用できます。これにより、すべてのグループのすべてのユーザーのプロファイルが管理されます。

英語版以外の Profile Management を Windows XP または Windows Server 2003 で展開している場合は、UPMPolicyDefaults\_all.ini を使用して該当する言語バージョンの INI ファイルを作成する必要があります。このファイルのコピーのファイル名を適切に変更して（日本語の場合は UPMPolicyDefaults\_all\_ja.ini など）、フォルダー名も合わせて変更します。次のファイル名を使用します：

- フランス語のオペレーティングシステムの場合は、UPMPolicyDefaults\_all\_fr.ini
- ドイツ語のオペレーティングシステムの場合は、UPMPolicyDefaults\_all\_de.ini
- スペイン語のオペレーティングシステムの場合は、UPMPolicyDefaults\_all\_es.ini
- 日本語のオペレーティングシステムの場合は、UPMPolicyDefaults\_all\_ja.ini
- 簡体中国語のオペレーティングシステムの場合は、UPMPolicyDefaults\_all\_zh-CN.ini

### INI ファイルの変更

INI ファイルにエントリを追加する場合は、変数と値の形式が正しいことを確認してください。

フラグ（オン/オフインジケータ）はこの形式である必要があります：

```
1 <variable>=<value>
2 <!--NeedCopy-->
```

値を 1 にすると設定が有効となり、そのほかの値や値を空にすると設定が無効になります。たとえば、次のエントリは `ServiceActive` 設定を有効にします：

```
1 ServiceActive=1
2 <!--NeedCopy-->
```

次のいずれのエントリも設定を無効にします：

```
1 ServiceActive=0N
2 ServiceActive=OFF
3 ServiceActive=TRUE
4 ServiceActive=FALSE
5 ServiceActive=
```

```
6 <!--NeedCopy-->
```

一覧のエントリはこの形式である必要があります：

```
1 <value>=  
2 <!--NeedCopy-->
```

次のエントリは同期される Microsoft Office ファイルを指定します：

```
1 [SyncFileList]  
2 AppData\Local\Microsoft\Office*.OfficeUI  
3 <!--NeedCopy-->
```

グループポリシー設定の変更は、ターゲットコンピューターでポリシーの更新を手動または自動で実行するときに適用されます。INI ファイルの変更は、コマンド **gpupdate /force** の実行時（推奨手段）に有効になります。またはターゲットコンピューターで Profile Management Service の再起動時にも変更が有効になります。

## プロファイルの競合の解決

September 21, 2023

Profile Management を既存の展開環境に追加すると、ローカルの Windows ユーザープロファイルと（ユーザーストアの）Citrix ユーザープロファイル間で競合が発生します。このシナリオでは、ローカルの Windows プロファイルのデータをどのように管理するかを決定する必要があります。

1. [Profile Management] で [プロファイル制御] フォルダーを開きます。
2. [ローカルプロファイル競合の制御] ポリシーをダブルクリックします。
3. [有効] をクリックします。
4. ドロップダウンリストから次のいずれかのオプションを選択します：
  - [ローカルプロファイルを使用]。Profile Management は、ローカルの Windows ユーザープロファイルを処理しますが、いずれの方法によっても変更はしません。
  - [ローカルプロファイルを削除]。Profile Management は、ローカルの Windows ユーザープロファイルを削除して、ユーザーストアから Citrix ユーザープロファイルをインポートします。
  - [ローカルプロファイル名を変更]。Profile Management は、ローカルの Windows ユーザープロファイルの名前を変更してバックアップ用に保持し、ユーザーストアから Citrix ユーザープロファイルをインポートします。

[ローカルプロファイル競合の制御] をここで構成しない場合、INI ファイルの値が使用されます。この設定をここまたは INI ファイルで構成しない場合、既存のローカルプロファイルが使用されます。

変更を適用するには、<https://docs.microsoft.com/en-us/windows-server/administration/windows-commands/gpupdate>を参照して、コマンドプロンプトから **gpupdate /force** コマンドを実行します。



## Profile Management の有効化

September 21, 2023

デフォルトでは、展開を促進するため、Profile Management はログオンまたはログオフを処理しません。必ずほかのすべてのセットアップタスクを実行し、環境内で Citrix ユーザープロファイルの実行をテストした後で、Profile Management を有効にします。

グループポリシーを使用して Profile Management を有効にするには、次の手順に従います：

1. グループポリシー管理エディターを開きます。
2. [コンピューターの構成] > [ポリシー] > [管理用テンプレート：ポリシー定義 (ADMX ファイル)] > [Citrix コンポーネント] > [Profile Management] で、[Profile Management の有効化] ポリシーをダブルクリックします。
3. [有効] をクリックします。

また、UPMPolicyDefaults\_all.ini ファイルを使用して Profile Management を有効にすることもできます。そのためには、次の手順を実行します：

1. Profile Management がインストールされているマシンで、`C:\Program Files\Citrix\User Profile Manager\UPMPolicyDefaults.ini` に移動します。
2. メモ帳を使用して UPMPolicyDefaults.ini を開きます。
3. 構成を編集して、詳細を反映します。

この設定がグループポリシーで構成されていない場合、INI ファイルの値が使用されます。この設定がグループポリシーでまたは INI ファイルで構成されていない場合、Profile Management が Windows ユーザープロファイルを処理することはありません。

以下の方法で Profile Management を有効にすることもできます：

- Citrix Studio。Citrix Studio を使用して Profile Management を有効にする方法については、Knowledge Center の記事 [CTX222893](#) を参照してください。
- Workspace Environment Management (WEM)。WEM を使用して Profile Management を有効にする方法については、Knowledge Center の記事 [CTX229258](#) を参照してください。

変更を適用するには、<https://docs.microsoft.com/en-us/windows-server/administration/windows-commands/gpupdate> を参照して、コマンドプロンプトから `gpupdate /force` コマンドを実行します。

詳しくは、このビデオをご覧ください：



## テンプレートまたは固定プロファイルの指定

September 21, 2023

デフォルトでは、ユーザーが最初にログオンするコンピューター上のデフォルトのユーザープロファイルから新しい Citrix ユーザープロファイルが作成されます。プロファイルを作成する時に、Profile Management は集中管理的に保存されたテンプレートを代わりに使用できます。テンプレートには、任意のネットワークファイル共有にある標準の移動、ローカル、または固定 Windows プロファイルを使用できます。

デフォルトのユーザープロファイルが各デバイスで異なる場合、そのユーザーに対して作成された基本プロファイルに差異が生じることとなります。選択したテンプレートプロファイルを Global Default User プロファイルとみなすことができます。

前提条件:

- テンプレートプロファイルにユーザー特定のデータが含まれていないこと
- ユーザーがテンプレートプロファイルに対する読み取りアクセス権限を持っていること
- 固定プロファイルをテンプレートプロファイルに変換するには、NTUSER.MAN ファイルの名前を NTUSER.DAT に変更します。
- テンプレートプロファイルで、NTUSER.DAT から SACLs を削除します

既存の Microsoft プロファイルをカスタマイズしたテンプレートプロファイルの作成については、<https://support.microsoft.com/kb/959753>および<https://support.microsoft.com/kb/973289>を参照してください

い。

1. [Profile Management] で [プロファイル制御] フォルダーを開きます。
2. [テンプレートプロファイル] ポリシーをダブルクリックします。
3. [有効] をクリックします。
4. [テンプレートプロファイルへのパス] に、テンプレートまたは固定プロファイルとして使用するプロファイルの場所を入力します。このパスは、NTUSER.DAT レジストリファイルがあるフォルダーや、テンプレートに必要なそのほかのフォルダーやファイルへの完全なパスです。

重要: NTUSER.DAT のみで構成されている場合は、パスにはファイル名を含めないようにします。たとえば、「\myservername\myprofiles\template\ntuser.dat」ではなく「\myservername\myprofiles\template」を指定します。

UNC パスやローカルマシン上のパスなどの絶対パスを使用します。たとえば、Citrix Provisioning Services イメージ上で永続的にテンプレートプロファイルを指定するにはローカルマシン上のパスを使用できます。相対パスは使用できません。

このポリシーでは、Active Directory 属性の拡張、システム環境変数、または%USERNAME%および%USERDOMAIN%変数はサポートされていません。

5. オプションとして、既存の Windows ユーザープロファイルを上書きするにはチェックボックスをオンにします。ユーザーに Citrix ユーザープロファイルがなく、ローカルまたは移動 Windows ユーザープロファイルがある場合、デフォルトでローカルプロファイルが使用されます。このポリシーが無効になっていない場合、このファイルはユーザーストアに移行されます。[テンプレートプロファイルがローカルプロファイルを上書きする] または [テンプレートプロファイルが移動プロファイルを上書きする] チェックボックスをオンにして設定を変更できます。また、テンプレートは Citrix 固定プロファイルとして識別されます。Windows 固定プロファイルと同様に、変更は Citrix 固定プロファイルに保存できません。

[テンプレートプロファイル] をここで構成しない場合、INI ファイルの値が使用されます。この設定をここか INI ファイルで構成しない場合、テンプレートまたは固定プロファイルは使用されません。

変更を適用するには、<https://docs.microsoft.com/en-us/windows-server/administration/windows-commands/gpupdate>を参照して、コマンドプロンプトから `gpupdate /force` コマンドを実行します。

## 移行ポリシーの選択

September 21, 2023

Profile Management を有効にした後にユーザーが最初にログオンするときは、そのユーザーに対する Citrix ユーザープロファイルはまだ存在しません。しかし、ログオン時に既存の Windows ユーザープロファイルを「オンザフライ」で移行することができます。既存のプロファイル（移動、ローカル、またはその両方）のどれをコピーするか、また以降のすべての処理で使用するかを決定します。

移行計画について詳しくは、「[プロファイルの移行か作成か](#)」を参照してください。また、既存のプロファイルの移行に関するシステム要件について、「[システム要件](#)」を参照してください。

1. [Profile Management] で [プロファイル制御] フォルダーを開きます。
2. [既存のプロファイルの移行] ポリシーをダブルクリックします。
3. [有効] をクリックします。
4. ドロップダウンリストから次のいずれかのオプションを選択します：
  - ローカル。ローカルプロファイルを移行している場合は、この設定を使用します。
  - ローカルおよび移動。ローカルプロファイルまたは（以前のターミナルサービスプロファイルであるリモートデスクトップサービスプロファイルを含む）移動プロファイルを移行している場合は、この設定を使用します。
  - 移動。移動プロファイルまたはリモートデスクトップサービスプロファイルを移行している場合は、この設定を使用します。

[既存のプロファイルの移行] をここで構成しない場合、INI ファイルの値が使用されます。この設定をここまたは INI ファイルで構成しない場合、既存のローカルおよび移動プロファイルが移行されます。この設定が無効の場合、プロファイルは移行されません。この設定が無効でユーザーストアに Citrix ユーザープロファイルがない場合は、プロファイルを作成するための既存の Windows メカニズムが Profile Management なしでセットアップで使用されます。

変更を適用するには、<https://docs.microsoft.com/en-us/windows-server/administration/windows-commands/gpupdate>を参照して、コマンドプロンプトから `gpupdate /force` コマンドを実行します。

## 項目の包含および除外

November 27, 2023

ここでは、Profile Management がユーザーのプロファイルから項目を包含および除外するために使用する処理について説明します。デフォルトの包含または除外の一覧を変更してユーザーのログオンおよびログオフにおける操作性を向上させようとする場合は、この処理について理解してください。この変更が必要かどうかを判断するには、「[使用中のアプリケーションは何か](#)」を参照してください。

たとえば Microsoft Word は、アクセスされていてもローミングユーザーに同じ操作性を提供する必要がある、高度にカスタマイズ可能で、頻繁に使用されるアプリケーションであるため、これを包含します。反対に企業アプリケーションは、一部のグループではあまり使用されず、そのためそのプロファイルデータをログオンおよびログオフするたびにダウンロードする必要がないため、これを除外します。

デフォルトでは、ローカルプロファイルのすべてのファイルおよびフォルダーはユーザーストアと同期されます。除外の一覧にファイルやフォルダーを追加して、同期しないファイルやフォルダーを指定できます。フォルダーを除外する場合、包含の一覧にサブフォルダーを追加して、同期するサブフォルダーを指定できます。

次の項目を包含および除外できます：

- 内部プロファイルを含むファイルおよびフォルダー。
- 個人設定を保存する HKEY\_CURRENT\_USER ハイブ内のレジストリエントリ。HKEY\_LOCAL\_MACHINE ハイブのレジストリエントリはデフォルトでは処理されず、またデフォルトで処理されるように構成できません。

### 項目を包含および除外する前に

ユーザーのプロファイルの内容を変更する前に、組み込み Windows パフォーマンスモニター (Perfmon) カウンターのセットの使用を考慮します。このカウンターセットにより、プロファイルの性質を把握します。使用できるカウンターには、プロファイルサイズの大きさやローカルコンピューター上での Citrix ユーザープロファイルの作成にかかる時間の長さがあります。

プロファイルを (Profile Management を実行するコンピューター上で) ローカルにキャッシュするかどうかを判断する必要があります。この決定の判断基準としては、展開内の Citrix 製品、ローカルコンピューター上で使用できる空き容量、および展開内のユーザー数があります。

### ファイルおよびフォルダー

すべての包含および除外フォルダー名は言語特定です。ただし、ユーザーストアのフォルダー名は、オペレーティングシステムの言語には依存しない形式です。

オペレーティングシステムによりローカルとして処理されるディスク上のファイルまたはフォルダーを同期できます。ネットワークマッピングドライブ上のファイルやフォルダーは同期できません。

### レジストリ

既存のユーザーの場合、HKEY\_CURRENT\_USER ハイブ全体がユーザーストアにコピーされます。新規ユーザーの場合、Microsoft のローカル、移動、デフォルト、またはテンプレートプロファイルのハイブがコピーされます。ユーザーストアに変更があると、包含がハイブに追加され、除外がハイブから削除されます。

望ましくないキーを含むテンプレートプロファイルがある場合、Sepago の Profile Nurse などのツールを使ってユーザーストアからそれを除去します。

### 除外について

除外はログオン時ではなく、ログオフ時に処理されます。除外はユーザーストアからデータを削除しませんが、そこに新しいデータが書き込まれるのを防ぎます。

デフォルトの除外以外、一般的には Profile Management を最初にロールアウトするときいずれの項目も除外する必要はありません。アプリケーションのパフォーマンスを追跡し、ユーザーからフィードバックを収集した後、複

数アプリケーションからの設定が破損するか、または不必要な設定を収集したためにユーザーの NTUSER.DAT ファイルが大きくなった場合に、除外項目を追加する必要があることがあります。

リダイレクトされたフォルダーを除外項目として追加しないでください。

**重要:** 同期から `AppData\LocalLow` フォルダーを除外することを Citrix ではお勧めします。デフォルトの構成では、`AppData\LocalLow` は既に除外の一覧に含まれています。または、`AppData\Local` フォルダーの一部のコンテンツを除外することを選択できます。`AppData\LocalLow` または `AppData\Local` を除外しない場合、多量のデータがネットワーク上を転送される可能性があり、ユーザーのログオンの待ち時間が長くなる可能性があります。これらのフォルダーは、標準の Windows 移動プロファイルによっては同期されません。

### 包含および除外の規則

Profile Management がファイル、フォルダー、およびレジストリキーを包含および除外する場合は、次の規則が使用されます:

1. デフォルトではすべての項目が包含される
2. 包含および除外の両方に同じパスが構成される場合は、包含が優先される
3. 包含は同じフォルダー内の除外よりも優先される
4. 包含は上のフォルダー階層の除外よりも優先される
5. 除外は上のフォルダー階層の包含よりも優先される

これらの規則は知覚的かつ直観的に機能します。デフォルトでは、すべての項目は包含されます。最初の時点から、除外として最上位レベルの例外を構成し、次に包含やその他として最上位レベルの除外に対してより詳細な例外を構成できます。

### デフォルトで処理に含める項目と除外する項目

May 20, 2024

注:

デフォルトの包含と除外は、ファイルベースのプロファイルソリューションにのみ適用されます。

このトピックでは、Profile Management でのプロファイル処理にデフォルトで含める項目および除外する項目について説明します。展開環境によっては、追加の（デフォルトではない）項目が必要になることがあります。追加または除外する項目を判断する方法については、「[使用中のアプリケーションは何か](#)」を参照してください。

**重要:** INI ファイルの代わりにグループポリシーを使用する場合（または INI ファイルをテストした後でグループポリシー展開をロールアウトする場合は、インストールされている INI ファイルとは異なり、ADM または ADMX ファイルにデフォルトで項目が追加されません。デフォルト項目は、管理者が ADM または ADMX ファイルに追加する必要があります。これらの項目については、このトピックの表を参照してください。以下の点に注意してください:

- INI ファイルと ADM または ADMX ファイルでの設定名の対応については、「[Profile Management ポリシー](#)」を参照してください。また、Profile Management 変数 (!ctx\_internetcache! など) がどのように展開されるかについても理解しておいてください。
- INI ファイルから項目を貼り付ける場合は、各項目の末尾の等号 (=) を削除してください。
- 項目の冒頭にバックスラッシュ (\) を追加しないでください。

#### 処理に含めるレジストリ項目

---

デフォルト値

---

#### 処理から除外するレジストリ項目

---

デフォルト値

---

Software\Microsoft\AppV\Client\Integration=

Software\Microsoft\AppV\Client\Publishing=

Software\Microsoft\Speech\_OneCore=

---

注: Microsoft App-V を使用する場合は、この除外項目ではなく「[Profile Management と App-V](#)」で説明されている項目を除外してください。

#### 処理に含めるフォルダー項目

---

デフォルト値

---

デフォルトでプロファイルのすべてのフォルダーが処理されます。

#### 処理から除外するフォルダー項目

以下のフォルダーが同期処理から除外されます。

デフォルト値

---

!ctx\_internetcache!=  
!ctx\_localappdata!\Google\Chrome\User Data\Default\Cache=  
!ctx\_localappdata!\Google\Chrome\User Data\Default\Cached Theme Images=  
!ctx\_localappdata!\Google\Chrome\User Data\Default\JumpListIcons=  
!ctx\_localappdata!\Google\Chrome\User Data\Default\JumpListIconsOld=  
!ctx\_localappdata!\GroupPolicy=  
!ctx\_localappdata!\Microsoft\AppV=  
!ctx\_localappdata!\Microsoft\Messenger=  
!ctx\_localappdata!\Microsoft\Office5.0\Lync\Tracing=  
!ctx\_localappdata!\Microsoft\OneNote=  
!ctx\_localappdata!\Microsoft\Outlook=  
!ctx\_localappdata!\Microsoft\Terminal Server Client=  
!ctx\_localappdata!\Microsoft\UEV=  
!ctx\_localappdata!\Microsoft\Windows Live=  
!ctx\_localappdata!\Microsoft\Windows Live Contacts=  
!ctx\_localappdata!\Microsoft\Windows\Application Shortcuts=  
!ctx\_localappdata!\Microsoft\Windows\Burn=  
!ctx\_localappdata!\Microsoft\Windows\CD Burning=  
!ctx\_localappdata!\Microsoft\Windows\Notifications=  
!ctx\_localappdata!\Packages=  
!ctx\_localappdata!\Sun=  
!ctx\_localappdata!\Windows Live=  
!ctx\_localsettings!\Temp=  
!ctx\_roamingappdata!\Microsoft\AppV\Client\Catalog=  
!ctx\_roamingappdata!\Sun\Java\Deployment\cache=  
!ctx\_roamingappdata!\Sun\Java\Deployment\log=  
!ctx\_roamingappdata!\Sun\Java\Deployment\tmp=  
\$Recycle.Bin=  
AppData\LocalLow=



デフォルト値

---

Tracing=

---

処理に含めるファイル項目

デフォルト値

デフォルトでプロファイルのすべてのファイルが処理されます。

処理から除外するファイル項目

デフォルト値

デフォルトでプロファイルのすべてのファイルが処理されます。

項目の包含および除外

September 21, 2023

前提条件として、包含および除外がどのように機能するかを理解する必要があります。詳しくは、「[項目の包含および除外](#)」を参照してください。デフォルトの包含および除外項目については、「[デフォルトで処理に含める項目と除外する項目](#)」を参照してください。

項目を包含または除外する時に複数のエントリを区切るには、Enter キーを使用します。

項目を除外するには

1. [**Profile Management**] > [レジストリ] に移動し、[除外の一覧] ポリシーをクリックします。
2. [有効] をクリックします。

3. [表示] をクリックし、ログオフ時に Profile Management で同期しないHKCUレジストリハイブに任意のレジストリキーを追加します。例: `Software\Policies`。
4. [**Profile Management**] > [ファイルシステム] に移動し、[除外の一覧 - ディレクトリ] ポリシーをダブルクリックします。
5. [有効] をクリックします。
6. [表示] をクリックして、Profile Management で同期しないフォルダーを追加します。

次のことに注意してください:

- ユーザープロファイル (%USERPROFILE%) からの相対パスでフォルダーを指定し、パスの最初のバックスラッシュを削除します。
- 変数%USERPROFILE%を使用してプロファイルを検索しますが、このポリシーでは変数自体を入力しないでください。
- Profile Management 2112 以降では、フォルダー名でのワイルドカードの使用はサポートされていますが、再帰的に適用されることはありません。

例:

- `Desktop`。Desktopフォルダーを同期しません。
- `MyApp\tmp.%USERPROFILE%\MyApp\tmp`フォルダーを同期しません。

7. [**Profile Management**] > [ファイルシステム] に移動し、[除外の一覧 - ファイル] ポリシーをクリックします。
8. [有効] をクリックします。
9. [表示] をクリックして、Profile Management で同期しないファイルを追加します。

次のことに注意してください:

- ユーザープロファイル (%USERPROFILE%) からの相対パスでファイル名を指定します。このポリシーには変数 (%USERPROFILE%) を入力しないでください。
- ファイル名のワイルドカードはサポートされており、再帰的に適用されます。Profile Management 7.15 以降では、「|」(縦線)を使用するとポリシーを現在のフォルダーのみに限定できます。
- Profile Management 2112 以降では、フォルダー名でのワイルドカードの使用はサポートされていますが、再帰的に適用されることはありません。

例:

- `Desktop\Desktop.ini`。Desktopフォルダー内のDesktop.iniを無視します。
- `AppData\*.tmp`。AppDataフォルダー内とそのサブフォルダー内の、拡張子が.tmpのすべてのファイルは無視します。
- `AppData\*.tmp|`。AppDataフォルダー内の、拡張子が.tmpのすべてのファイルは無視します。

- `Downloads\*\a.txt`。Downloadsフォルダーの直下のサブフォルダー内のa.txtを無視します。

[除外の一覧] が無効の場合、レジストリキーは除外されません。この設定をここで構成しない場合、INI ファイルの値が使用されます。この設定をここまたは INI ファイルで構成しない場合、レジストリキーは除外されません。

[除外の一覧 - ディレクトリ] が無効の場合、フォルダーは除外されません。この設定をここで構成しない場合、INI ファイルの値が使用されます。この設定をここまたは INI ファイルで構成しない場合、フォルダーは除外されません。

[除外の一覧 - ファイル] が無効の場合、ファイルは除外されません。この設定をここで構成しない場合、INI ファイルの値が使用されます。この設定をここまたは INI ファイルで構成しない場合、ファイルは除外されません。

変更を適用するには、<https://docs.microsoft.com/en-us/windows-server/administration/windows-commands/gpupdate>を参照して、コマンドプロンプトから `gpupdate /force` コマンドを実行します。

項目を包含するには

ヒント:

特定のトップレベルのフォルダーを包含できます。コラボレーション環境では、この手順によって重要なフォルダーをほかの管理者に対して合図するという利点があります。

1. **[Profile Management]** > [レジストリ] の順に移動し、[包含の一覧] ポリシーをダブルクリックします。
2. [有効] をクリックします。
3. [表示] をクリックし、ログオフ時に Profile Management で処理する `HKEY\_\_CURRENT\_\_USER` レジストリハイブにプロファイル関連のレジストリキーを追加します。例: `Software\Adobe`。
4. **[Profile Management]** > [ファイルシステム] > [同期] の順に移動し、[同期するディレクトリ] ポリシーをダブルクリックします。
5. [有効] をクリックします。
6. [表示] をクリックして、除外フォルダー内にあるが、Profile Management で同期するフォルダーを追加します。例: `Desktop\exclude\include` では、`Desktop\exclude` フォルダーがない場合でも、`include` サブフォルダーは必ず同期されます。

次のことに注意してください:

- ユーザープロファイルからの相対パスでフォルダーを指定します。
- Profile Management 2112 以降では、フォルダー名でのワイルドカードの使用はサポートされていませんが、再帰的に適用されることはありません。

7. **[Profile Management]** > [ファイルシステム] > [同期] の順に移動し、[同期するファイル] ポリシーをダブルクリックします。
8. [有効] をクリックします。

9. [表示] をクリックして、除外フォルダー内にあるが、Profile Management で同期するファイルを追加します。

次のことに注意してください：

- ユーザープロファイルからの相対パスでファイルを指定します。
- ファイル名のワイルドカードはサポートされており、再帰的に適用されます。ただし、ワイルドカードはネストできません。Profile Management 7.15 以降では、ポリシーがサブフォルダーに適用されないように、「|」（縦線）を使用してポリシーを現在のフォルダーのみに限定することができます。
- Profile Management 2112 以降では、フォルダー名でのワイルドカードの使用はサポートされていますが、再帰的に適用されることはありません。

例：

- `AppData\Local\Microsoft\Office\Access.qat`。デフォルト構成で除外されるフォルダー内のファイルを指定します。
  - `AppData\Local\MyApp\*.cfg`。AppData\Local\MyAppフォルダー内とそのサブフォルダー内の、拡張子が .cfg のすべてのファイルを指定します。
  - `Downloads\*\a.txt`。Downloadsフォルダーの直下のすべてのサブフォルダー内の a.txt を指定します。
- Profile Management は、プロファイルがインストールされたシステムおよびユーザーストア間で各ユーザーのプロファイル全体を同期します。ユーザープロファイル内のファイルは、この一覧に含めなくても同期されます。

[包含の一覧] をここで構成しない場合、INI ファイルの値が使用されます。この設定をここまたは INI ファイルで構成しない場合、HKEY\_CURRENT\_USER ハイブ全体が処理されます。

[同期するディレクトリ] をここで構成しない場合、INI ファイルの値が使用されます。この設定をここまたは INI ファイルで構成しない場合、ユーザープロファイル内の非除外フォルダーのみが同期されます。この設定を無効にすると、この設定を有効にして空の一覧を設定するのと同じ結果になります。

[同期するファイル] をここで構成しない場合、INI ファイルの値が使用されます。この設定をここまたは INI ファイルで構成しない場合、ユーザープロファイル内の非除外ファイルのみが同期されます。この設定を無効にすると、この設定を有効にして空の一覧を設定するのと同じ結果になります。

変更を適用するには、<https://docs.microsoft.com/en-us/windows-server/administration/windows-commands/gpupdate> を参照して、コマンドプロンプトから `gpupdate /force` コマンドを実行します。

## ワイルドカードの使用

September 21, 2023

ファイルを参照するポリシーとフォルダーでは、疑問符 (?) やアスタリスク (\*) など DOS スタイルのワイルドカードを使用できます。例には、ファイルの包含リストと除外リスト、およびフォルダーの包含リストと除外リストが含まれます。疑問符 (?) は単一の文字に該当します。アスタリスク (\*) は 0 文字以上の文字列に該当します。

Profile Management 7.15 以降では、「|」(縦線) を使用するとポリシーを現在のフォルダーのみに限定できます。

次のことに注意してください:

- ファイル名ではワイルドカードが再帰的に機能しますが、フォルダー名ではワイルドカードが機能しません。ワイルドカードを使用する場合は、有効なパスを指定する必要があります。
- ワイルドカードをサポートするポリシーは、環境変数または Active Directory 属性の使用など、そのほかの種類の変数をサポートしません。レジストリエントリを参照するポリシーではワイルドカードを使用できません。

### 例

ワイルドカード <path name>\h\*.txt は、house.txt、h.txt、および house.txt.txt にマッチしますが、ah.txt にはマッチしません。

ワイルドカード <path name>\a?c.txt は、abc.txt にマッチしますが、ac.txt にはマッチしません。

ワイルドカード <path name>\a?c\*d.txt は、abcd.txt および abccd.txt にマッチしますが、acd.txt にはマッチしません。

プロファイルのルートフォルダーでポリシーを構成する:

- \*.txt は、ルートフォルダーおよびそのサブフォルダーで、拡張子が.txt のすべてのファイルを指定します。
- \*h.txt は、ルートフォルダーおよびそのサブフォルダーで、このワイルドカード文字にマッチするすべてのファイルを指定します。
- h\*.txt は、ルートフォルダーおよびそのサブフォルダーで、このワイルドカード文字にマッチするすべてのファイルを指定します。
- a?c.txt は、ルートフォルダーおよびそのサブフォルダーで、このワイルドカード文字にマッチするすべてのファイルを指定します。
- \*.txt| は、ルートフォルダーでのみ、拡張子が.txt のすべてのファイルを指定します。

プロファイル以外のルートフォルダーでポリシーを構成する:

- AppData\\*.txt は、AppData フォルダーおよびそのサブフォルダーで、このワイルドカード文字にマッチするすべてのファイルを指定します。
- AppData\\*h.txt は、AppData フォルダーおよびそのサブフォルダーで、このワイルドカード文字にマッチするすべてのファイルを指定します。

## ログオン時の除外チェックを有効にする

September 21, 2023

ログオン時の除外チェックを有効にする機能は、ユーザーのログオン時に除外ファイルやフォルダーがユーザーストアのプロファイルに含まれている場合の、Profile Management の挙動を制御します。デフォルトでは、この機能は無効になっています。

除外されたファイルとフォルダーは、[除外の一覧 - ファイル] ポリシーと [除外の一覧 - ディレクトリ] ポリシーにそれぞれ追加したファイルとフォルダーを参照します。ユーザーがログオフすると、Profile Management は除外されたファイルとフォルダーをユーザーストアに同期しません。ただし、除外の一覧に追加する前に、除外されたファイルとフォルダーがユーザーストアに存在する場合があります。[ログオン時の除外チェックを有効にする] ポリシーにより、Profile Management でこれらのファイルとフォルダーを無視したり、ユーザーがログオンしたときにそれらをユーザーストアから削除したりできます。

この機能を使用するには、次の手順を実行します：

1. グループポリシー管理エディターを開きます。
2. [コンピューターの構成] > [ポリシー] > [管理用テンプレート：ポリシー定義 (ADMX ファイル)] > [Citrix コンポーネント] > [Profile Management] > [ファイルシステム] で、[ログオン時の除外チェック] ポリシーをダブルクリックします。
3. [有効] をクリックします。
4. ドロップダウンメニューのオプションを選択します。デフォルトでは、[除外されたファイルまたはフォルダーを削除] が選択されています。
5. [OK] をクリックします。

この機能には、次の 3 つのオプションがあります：

- 除外されたファイルまたはフォルダーを削除。ユーザーのログオン時に、除外されたファイルとフォルダーをユーザーストアから削除します。
- 除外されたファイルまたはフォルダーを無視。ユーザーのログオン時に、ユーザーストアから除外されたファイルとフォルダーを無視します。
- 除外されたファイルまたはフォルダーを同期。ユーザーのログオン時に、ユーザーストアから除外されたファイルとフォルダーをローカルプロファイルと同期します。

### 警告：

[除外されたファイルまたはフォルダーを削除] を選択すると、Profile Management は除外されたファイルやフォルダーをユーザーストアから完全に削除します。除外されたファイルおよびフォルダーを再び含めると、Profile Management はユーザーがログオンした時に、これらのファイルやフォルダーをローカルでキャッシュしたプロファイルから再度削除します。

変更を適用するには、コマンドプロンプトから `gpupdate /force` コマンドを実行します。いったんログオフし

てから再度ログオンします。詳しくは、<https://docs.microsoft.com/en-us/windows-server/administration/windows-commands/gpupdate>を参照してください。

INI ファイルを使用してログオン時の除外チェックを有効にするには、以下を行います：

1. Profile Management .ini ファイルを開きます。.ini ファイルについて詳しくは、「[Profile Management の INI ファイルについて](#)」を参照してください。
2. [全般設定] セクションで、EnableLogonExclusionCheck アイテムを追加します。
3. 以下のように EnableLogonExclusionCheck アイテムの値を設定します：
  - ユーザースタアからの除外一覧に指定されたファイルやフォルダーを無視するには、値を「1」に設定します。次に例を示します：EnableLogonExclusionCheck=1。
  - ユーザースタアからの除外一覧に指定されたファイルやフォルダーを削除するには、値を「2」に設定します。次に例を示します：EnableLogonExclusionCheck=2。
  - チェックを無効にするには、値を「0」に設定します。次に例を示します：EnableLogonExclusionCheck=0。
4. Profile Management .ini ファイルを保存して閉じます。
5. この変更を有効にするには、`gpupdate /force`コマンドを実行します。

構成の優先順位：

1. この設定がグループポリシーオブジェクト（GPO）で構成されていない場合、INI ファイルの値が使用されません。
2. この設定を GPO 内でも INI ファイル内でも構成しない場合、このポリシーは無効になります。

## どのグループのプロファイルを処理するかを定義する

September 21, 2023

プロファイルが処理されるユーザーと、処理されないプロファイルを定義できます。コンピューターのローカルグループとドメイングループ（ローカル、グローバル、およびユニバーサル）の両方を使用できます。ドメイングループは、「ドメイン名\グループ名」の形式で指定します。ローカルグループは、「グループ名」の形式で指定します。

注：コンピューターのローカルグループは新しく作成されたローカルグループで、メンバーはドメインユーザーである必要があります。

1. [Profile Management] で、[処理済みグループ] ポリシーをダブルクリックします。
2. [有効] をクリックします。
3. [表示] をクリックします。

4. Profile Management で処理するユーザーを含むグループを追加します。複数のエントリを区切るには Enter キーを使用します。

この設定をここで構成しない場合、INI ファイルの値が使用されます。この設定をここか INI ファイルで構成しないと、[除外グループ] ポリシーを使用してユーザーグループを除外しない限り、すべてのユーザーグループのメンバーが処理されます。

5. [Profile Management] で、[除外グループ] ポリシーをダブルクリックします。

6. [有効] をクリックします。

7. [表示] をクリックします。

8. Profile Management で処理しないユーザーを含むグループを追加します。複数のエントリを区切るには Enter キーを使用します。

この設定をここで構成しない場合、INI ファイルの値が使用されます。この設定をここでまたは INI ファイルで構成しない場合、どのグループのメンバーも除外されません。

9. ローカル管理者のプロファイルを管理するには、[Profile Management] で [ローカル管理者のログオン処理] ポリシーをダブルクリックし、[有効] をクリックします。

**重要:** デフォルトの場合、Profile Management は使用中のオペレーティングシステムを認識し、サーバーのオペレーティングシステムではなく、デスクトップのオペレーティングシステムのローカル管理者のアカウントを処理します。理由は、ユーザーは通常、デスクトップ上でのみローカル管理者グループに所属し、サーバー環境でのローカル管理者の処理を除外すると、トラブルシューティングに役立つからです。そのため、このポリシーは、デフォルトの動作を変更する場合にのみ有効にします。

[除外グループ] ポリシーは、[ローカル管理者のログオン処理] ポリシーよりも優先されます。Profile Management は、両方のポリシーに表示されるアカウントを処理しません。

この設定をここで構成しない場合、INI ファイルの値が使用されます。この設定をここか INI ファイルで構成しないと、ローカル管理者のプロファイルは処理されません。

変更を適用するには、<https://docs.microsoft.com/en-us/windows-server/administration/windows-commands/gpupdate>を参照して、コマンドプロンプトから `gpupdate /force` コマンドを実行します。

## ユーザーストアへのパスを指定

September 21, 2023

ユーザーストアへのパスを指定する前に「

[Profile Management のアーキテクチャ](#)」を参照してください。展開に関連する場合は、以下による影響について把握する必要があります:

- 多言語プロファイルの保存



- 包含と除外の結合

1. [Profile Management] で、[ユーザーストアへのパス] ポリシーをダブルクリックします。
2. [有効] を選択し、ユーザー設定（レジストリ変更および同期済みファイル）が保存されるディレクトリ（ユーザーストア）へのパスを入力します。

以下のパスを設定できます：

- 相対パス。このパスはホームディレクトリに対して相対である必要があり、一般的には Active Directory (AD) のユーザーの #homeDirectory# 属性として構成されます。
- **UNC** パス。このパスは通常、サーバー共有または DFS 名前空間です。
- 無効または未構成。この場合、#homeDirectory#\Windows の値が使用されます。

次の種類の変数をこの設定に対して使用できます：

- パーセントで囲まれたシステム環境変数（%ProfVer% など）。システム環境変数には通常、追加のセットアップが必要です。詳しくは、「[組織単位（OU）内および複数の OU 間でのプロファイルの管理](#)」を参照してください。
- ハッシュで囲まれた AD ユーザーオブジェクトの属性（例：#sAMAccountName#）。
- Profile Management の変数。詳しくは、「[Profile Management のポリシー](#)」を参照してください。

ユーザー環境変数は、%username%および%userdomain%以外は、使用できません。またカスタム AD 属性を作成し、場所またはユーザーなどで組織変数を定義することができます。属性では大文字と小文字が区別されます。

例：

- 「\\server\share\#sAMAccountName#」と指定した場合、UNC パス\\server\share\JohnSmith にユーザー設定が格納されます（現在のユーザーの #sAMAccountName# 属性が JohnSmith である場合）。
- 「\\server\profiles\$\%USERNAME%.%USERDOMAIN%!CTX\_OSNAME!!CTX\_OSBITNESS!」と指定した場合、「\\server\profiles\$\JohnSmith.Finance\Win8x64」に展開する可能性があります。

**重要：** 属性や変数を使用する場合は、NTUSER.DAT があるフォルダーの 1 つ上のフォルダーを指定していることを確認してください。たとえば、このファイルが\\server\profiles\$\JohnSmith.Finance\Win8x64\UPM\_Profile にある場合、ユーザーストアのパスを\\server\profiles\$\JohnSmith.Finance\Win8x64（\UPM\_Profile subfolder ではない）として設定します。

このダイアグラムは、AD 属性、環境変数、および Profile Management 変数を組み込む、典型的なユーザーストアへのパスのコンポーネントを図示しています。

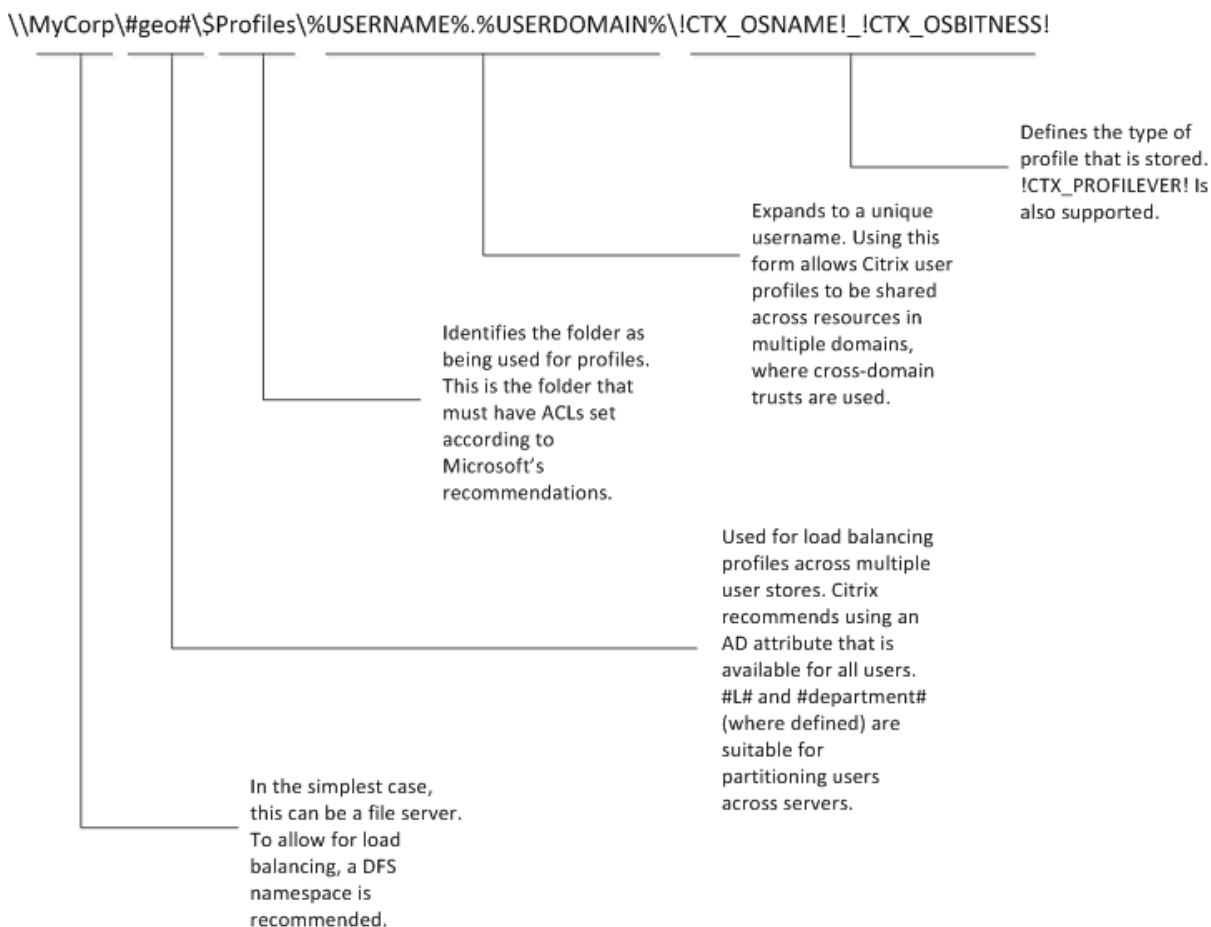

ユーザーストアへのパスの指定での変数使用については、次のトピックを参照してください:

- [複数のファイルサーバー上の Citrix ユーザープロファイルの共有](#)
- [組織単位 \(OU\) 内および複数の OU 間でのプロファイルの管理](#)
- [Profile Management での高可用性と障害復旧](#)

[ユーザーストアへのパス] が無効の場合は、ユーザー設定はホームディレクトリの Windows サブディレクトリに保存されます。

この設定をここで構成しない場合、INI ファイルの設定が使用されます。この設定をここまたは INI ファイルで構成しない場合、ホームドライブの Windows ディレクトリが使用されます。

変更を適用するには、<https://docs.microsoft.com/en-us/windows-server/administration/windows-commands/gpupdate>を参照して、コマンドプロンプトから `gpupdate /force` コマンドを実行します。

## ユーザーストアの複製

June 28, 2024

[ユーザーストアを複製する] ポリシーを使用して、ユーザーログオンやログオフのたびにユーザーストアを複数のパスに複製できます。これにより、プロファイルの冗長性が提供され、ユーザープロファイルの高レベルの可用性が保証されます。

- ユーザーのログオン中、Profile Management は次のように動作します。
  1. プライマリユーザーストア (`path to user store`で指定) に接続して、ユーザープロファイルをローカルコンピューターに取得しようとします。
  2. プライマリストアが使用できない場合、Profile Management は、アクセス可能なユーザーストアに接続するまで、複製されたユーザーストア (`Paths to replicate a user store`で指定) への接続を順次試行します。次に、アクセス可能なストアからユーザープロファイルを取得します。
  3. 以前は利用できなかったストアがアクセス可能になると、Profile Management はそのストアを他のストアと同期して、データの一貫性を確保します。
- ユーザーのログオフ中に、Profile Management はローカルプロファイルをプライマリユーザーストアと複製されたユーザーストアの両方に書き戻します。

注:

- この機能は、ファイルベースとコンテナベースの両方のプロファイルソリューションで利用できます。
- 複製されたプロファイルコンテナは、ユーザーログオンに対してプロファイルの冗長性を提供しますが、セッション中のフェールオーバーに対しては提供しません。
- ポリシーを有効にすると、システムの入出力が増え、ログオフに時間がかかるようになります。

グループポリシーを使用して [ユーザーストアを複製する] ポリシーを構成するには、次の手順を実行します:

1. グループポリシー管理エディターを開きます。
2. [コンピューターの構成] > [管理用テンプレート] > [Citrix コンポーネント] > [Profile Management] > [詳細設定] で、[ユーザーストアを複製する] ポリシーをダブルクリックします。
3. このポリシーを [有効] に設定します。
4. [ユーザーストアを複製するパス] の横にある [表示] をクリックして、[値] フィールドにパスを入力します。

プロファイルコンテナがユーザープロファイルの一部に対して有効になっている場合は、コンテナベースのプロファイルとファイルベースのプロファイルを別の場所に複製できます。これを行うには、次の形式でパスを入力します: `<path to the replicated container-based profiles>|<path to the replicated file-based profiles>`。例: `\\path_a|\\path_b`は、Profile Management がコンテナベースのプロファイルを`\\path_a`に複製し、ファイルベースのプロファイルを`\\path_b`に複製することを示します。
5. [OK] をクリックし、もう一度 [OK] をクリックします。

注:

セッション中に変更されたファイルおよびフォルダーをユーザーストアに同期させるには、[\[アクティブライブラックを有効にする\]](#) ポリシーを有効にします。

変更を適用するには、Profile Management がインストールされたマシンでコマンドプロンプトから **gpupdate /force** コマンドを実行します。すべてのセッションからログオフして再度ログオンします。

### ユーザーストアへの資格情報ベースのアクセスを有効にする

November 27, 2023

デフォルトでは、Citrix Profile Management は現在のユーザーを偽装してユーザーストアにアクセスします。したがって、現在のユーザーは、ユーザーストアに直接アクセスする権限を持っている必要があります。対照的に、[\[ユーザーストアへの資格情報ベースのアクセスを有効にする\]](#) ポリシーでは、Profile Management はストア独自の資格情報を使用してユーザーストアにアクセスできます。

このポリシーにより、ユーザーストアの展開とアクセスがより柔軟になります。たとえば、このポリシーを使用すると、現在のユーザーがアクセスする権限を持っていないファイル共有 (Azure Files など) にユーザーストアを展開できます。また、ユーザーストアにアクセスするときに Profile Management に現在のユーザーを偽装させたくない場合は、このポリシーを有効にできます。

注:

Profile Management は 2 種類のプロファイルソリューションを提供し、ユーザーストアは両方のストレージ場所として機能します:

- ファイルベースのソリューション。ユーザープロファイルは、ログオン時にリモートユーザーストアからローカルコンピューターに取得され、ログオフ時には書き戻されます。
- コンテナベースのソリューション。ユーザープロファイルは、VHDX ファイル (通称プロファイルコンテナ) に保存されます。VHDX ファイルはログオン時に接続され、ログオフ時に接続解除されます。

このポリシーは、ファイルベースのソリューションとコンテナベースのソリューションの両方で利用できます。2212 より前のバージョンの Profile Management では、このポリシーはコンテナベースのソリューションでのみ使用できます。

保護されたユーザーストアの作成については、Microsoft TechNet Web サイトの「[移動ユーザープロファイルのファイル共有を作成する](#)」を参照してください。

Profile Management がストア独自の資格情報を使用してユーザーストアにアクセスできるようにするには、次の両方の操作を実行する必要があります:

- Profile Management が実行されている各マシンで、[\[ユーザーストアへの資格情報ベースのアクセスを有効にする\]](#) ポリシーを有効にします。

- ストアの資格情報をそれらのマシンに追加します。

この目的を達成するには、Workspace Environment Management (WEM) サービスと GPO のいずれかの方法を使用できます。

注:

コンテナベースのソリューションを有効にすると、ユーザー ストアに対する NTFS 権限が保持されます。

## WEM サービスを使用して資格情報ベースのアクセスを有効にする

WEM を使用すると、Profile Management を実行するマシンごとに同じ資格情報を入力する必要がなくなります。ポリシーを有効にして、WEM サービスコンソールでユーザーストアの資格情報を 1 回だけ入力します。次に、WEM サービスがこれらの設定を各マシンに適用します。

詳細な手順は次のとおりです:

1. 管理コンソールで **[Policies and Profiles] > [Citrix Profile Management Settings] > [User Store Credentials]** に移動します。
2. **[User Store Credentials]** タブで **[Enable credential-based access to user store]** チェックボックスを選択します。

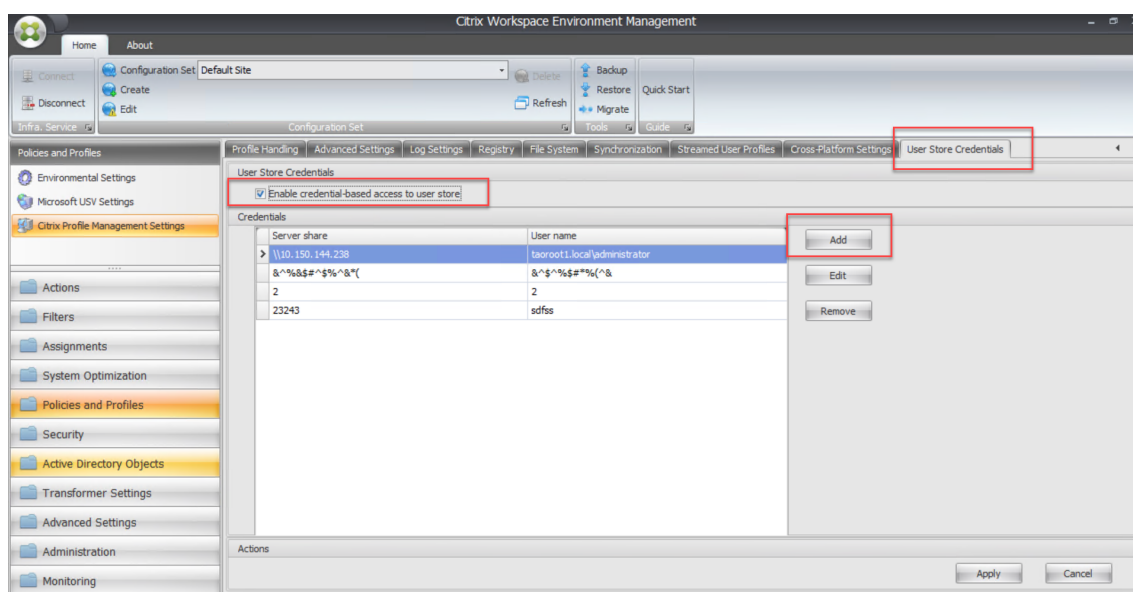

3. [追加] をクリックします。[New Credential] ダイアログボックスが表示されます。

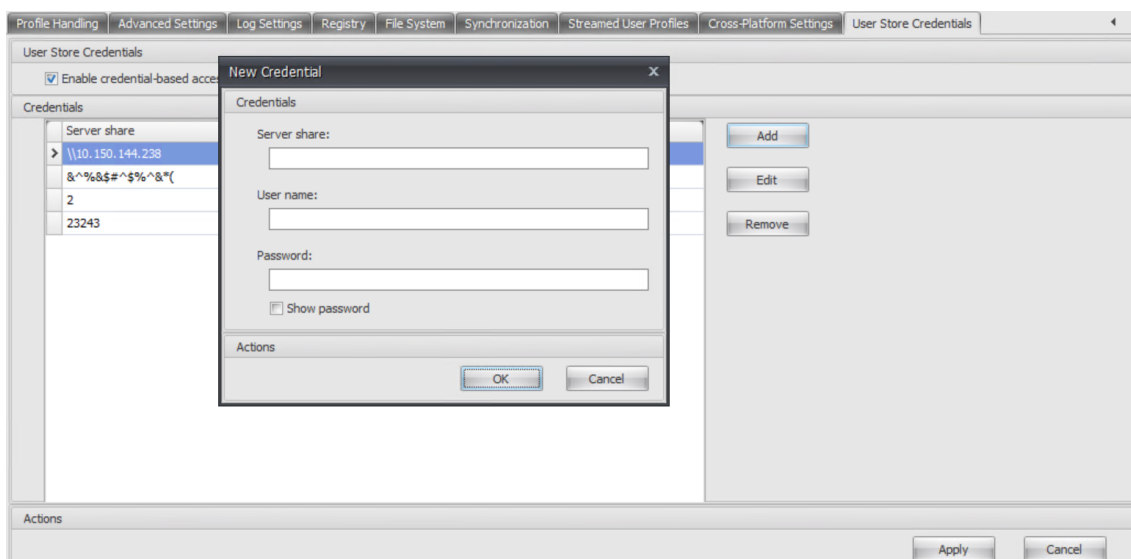

4. プロファイルストレージサーバーの FQDN または IP アドレスとその資格情報を入力します。
5. **[OK]** をクリックします。

#### **GPO** を使用して資格情報ベースのアクセスを有効にする

GPO を使用してポリシーを有効にすることを選択した場合、Profile Management が実行される各マシンに資格情報を手動で追加する必要があります。

ポリシーを有効にする

詳細な手順は次のとおりです：

1. グループポリシー管理エディターを開きます。
2. [ポリシー] > [管理用テンプレート：ポリシー定義 (**ADMX** ファイル)] > [**Citrix** コンポーネント] > [**Profile Management**] > [詳細設定] に移動して、[ユーザーストアへの資格情報ベースのアクセスを有効にする] をダブルクリックします。
3. [有効] をクリックします。
4. **[OK]** をクリックします。

資格情報を **Windows** 資格情報マネージャーに追加する

Profile Management は、マシンに保存された資格情報を使用してユーザーストアにアクセスします。Profile Management が実行されている各マシンで、ユーザーストアの資格情報を **Windows** 資格情報マネージャーに追加します。詳細な手順は次のとおりです：

1. Sysinternals Web サイトから **PsExec** をダウンロードし、ファイルを **C:\PSTools** に解凍します。

2. [スタート] メニューからコマンドプロンプトを右クリックし、[管理者として実行] を選択します。コマンドシェルが起動します。

3. `C:\PSTools\PsExec -s -i cmd` コマンドを実行します。別のコマンドシェルが起動します。

注:

`-s` パラメーターは、ローカルシステムアカウントを使用してツールを実行していることを示します。その結果、資格情報を安全に保存できます。

4. 新しいコマンドシェルで、`rundll32.exe keymgr.dll, KRShowKeyMgr` コマンドを実行します。**[Stored User Names and Passwords]** ダイアログボックスが開きます。

5. **[Stored User Names and Passwords]** ダイアログボックスで **[Add]** をクリックします。

6. プロファイルストレージサーバーの FQDN または IP アドレスとその資格情報を入力し、デフォルトの資格情報の種類をそのままにして、**[OK]** をクリックします。

## ユーザストアを移行する

September 21, 2023

Profile Management は、データを失うことなくユーザストアを移行するソリューションを提供します。この機能は、ユーザストアをより拡張性の高いファイルサーバーに移行する場合に役立ちます。

ユーザストアを移行するには、[ユーザストアを移行する] ポリシーを [ユーザストアへのパス] ポリシーとともに使用します。[ユーザストアを移行する] ポリシーでは、以前にユーザー設定（レジストリの変更と同期されたファイル）が保存されたフォルダーへのパス（以前に使用したユーザストアのパス）を指定できます。

パスは絶対 UNC パスまたはホームディレクトリへの相対パスにすることができます。いずれの場合でも、次の種類の変数を使用できます：

- システム環境変数（パーセント記号で囲む）
- Active Directory ユーザーオブジェクトの属性（ハッシュ記号で囲む）

例:

- フォルダー `Windows\ \%ProfileVer%` は、ユーザストアの `Windows\W2K3` という名称のサブフォルダーにユーザー設定を保存します（W2K3 に解決されるシステム環境変数が `%ProfileVer%` の場合）。
- `\\server\share\ \#SAMAccountName#` は、UNC パス `\\server\share\ <JohnSmith >` にユーザー設定を保存します（`#SAMAccountName#` が現在のユーザーの `JohnSmith` に解決される場合）。

パスには、`%username%` および `%userdomain%` 以外のユーザー環境変数を使用できません。

この設定が無効な場合、ユーザー設定は現在のユーザーストアに保存されます。

この設定がここで構成されていない場合、INI ファイルの対応する設定が使用されます。

この設定がここまたは INI ファイルで構成されていない場合、ユーザー設定は現在のユーザーストアに保存されません。

ポリシー設定の変更が有効になった後、以前のユーザーストアに保存されたユーザー設定は、[ユーザーストアへのパス] ポリシーで指定された現在のユーザーストアに移行されます。

グループポリシーでユーザーストアの移行を構成するには、次の手順を実行します：

1. グループポリシー管理エディターを開きます。
2. [ポリシー] > [管理用テンプレート：ポリシー定義 (ADMX ファイル)] > [Citrix コンポーネント] > [Profile Management] で、[ユーザーストアを移行する] ポリシーをダブルクリックします。
3. [有効] をクリックします。
4. [オプション] ペインで、以前に使用したユーザーストアのパスを入力します。
5. [OK] をクリックします。

変更を適用するには、コマンドプロンプトから `gpupdate /force` コマンドを実行します。すべてのセッションからログオフし、再度ログオンします。詳しくは、<https://docs.microsoft.com/en-us/windows-server/administration/windows-commands/gpupdate> を参照してください。

Citrix Studio で Profile Management ポリシーの構成も選択できます。このためには、次の手順を実行します：

1. Citrix Studio の左側のペインで [ポリシー] をクリックします。
2. [ポリシーの作成] ウィンドウで検索ボックスにポリシーを入力します。たとえば、「ユーザーストアを移行する」と入力します。
3. [選択] をクリックして [ユーザーストアを移行する] ポリシーを開きます。
4. [有効] を選択して、以前に使用したユーザーストアのパスを入力します。
5. [OK] をクリックします。

## 既存のアプリケーションプロファイルの自動移行

June 28, 2024

Profile Management は、既存のアプリケーションプロファイルを自動的に移行できるソリューションを提供します。アプリケーションプロファイルには、**AppData** フォルダー内のアプリケーションデータと `HKEY_CURRENT_USER\SOFTWARE` のレジストリエントリの両方が含まれます。

この機能は、アプリケーションプロファイルを異なるオペレーティングシステム (OS) 間で移行する場合に役立ちます。たとえば、OS を Windows 10 バージョン 1803 から Windows 10 バージョン 1809 にアップグレードするとします。この機能を有効にすると、Profile Management は、各ユーザーの初回ログオン時に、既存のアプリケー



セッション設定を Windows 10 バージョン 1809 に自動的に移行します。その結果、**AppData** フォルダ内のアプリケーションデータと `HKEY_CURRENT_USER\SOFTWARE` のレジストリエントリが移行されます。ユーザーは、アプリケーションを再度構成する必要がなくなりました。

注:

ユーザーストアパスに変数 `!CTX_OSNAME!` を含めてオペレーティングシステムの短い名前を指定する必要があります。

この機能は現在、Windows 10 1909 以前、Windows Server 2019、Windows Server 2016、および Windows Server 2012 R2 をサポートしています。

この機能はデフォルトでは無効になっています。グループポリシーで有効にするには、次の手順を実行します:

1. グループポリシー管理エディターを開きます。
2. [ポリシー] > [管理用テンプレート: ポリシー定義 (ADMX ファイル)] > [Citrix コンポーネント] > [Profile Management] > [プロファイル制御] で、[既存のアプリケーションプロファイルの自動移行] ポリシーをダブルクリックします。
3. [有効] を選択して [OK] をクリックします。

変更を適用するには、コマンドプロンプトから `gpupdate /force` コマンドを実行します。すべてのセッションからログオフし、再度ログオンします。詳しくは、<https://docs.microsoft.com/en-us/windows-server/administration/windows-commands/gpupdate> を参照してください。

Citrix Studio で Profile Management ポリシーの構成も選択できます。このためには、次の手順を実行します:

1. Citrix Studio の左側のペインで [ポリシー] をクリックします。
2. [ポリシーの作成] ウィンドウで検索ボックスにポリシーを入力します。たとえば、「既存のアプリケーションプロファイルの自動移行」と入力します。
3. [選択] をクリックして [既存のアプリケーションプロファイルの自動移行] ポリシーを開きます。
4. [有効] を選択して [OK] をクリックします。

## 機能

Profile Management は、ユーザーのログオン時にユーザーストアにユーザープロファイルがない場合、移行を実行します。移行の開始前に、移行するアプリケーションプロファイルを見つけます。これは自動検出によって行われます。以下を自動的に検出し、移行します:

- 「%userprofile%\Appdata\Local\」 および 「%userprofile%\Appdata\Roaming」 でのアプリケーション設定。現在の OS プラットフォーム情報を含む次の Microsoft フォルダは無視されます:

```
1 - %userprofile%\AppData\Local\Temp
2 - %userprofile%\AppData\Local\Packages
3 - %userprofile%\AppData\Local\TileDataLayer
4 - %userprofile%\AppData\Local\Microsoft\Temp
5 - %userprofile%\AppData\Local\Microsoft\Credentials
```

```

6 - %userprofile%\AppData\Local\Microsoft\Windows
7 - %userprofile%\AppData\Local\Microsoft\Windows\
  InputPersonalization
8 - %userprofile%\AppData\Local\Microsoft\Windows\Side bars
9 - %userprofile%\AppData\Local\Microsoft\WindowsApps
10 - %userprofile%\Appdata\Roaming\Microsoft\Credentials
11 - %userprofile%\Appdata\Roaming\Microsoft\SystemCertificates
12 - %userprofile%\Appdata\Roaming\Microsoft\Crypto
13 - %userprofile%\Appdata\Roaming\Microsoft\Vault
14 - %userprofile%\Appdata\Roaming\Microsoft\Windows

```

- HKEY\_CURRENT\_USER\SOFTWAREおよびHKEY\_CURRENT\_USER\SOFTWARE\Wow6432Node (HKEY\_CURRENT\_USER\SOFTWARE\MicrosoftおよびHKEY\_CURRENT\_USER\SOFTWARE\Classesを除く) にあるレジストリキー

既存のアプリケーションプロファイルが複数ある場合、Profile Management は、次の優先度に従って移行を実行します：

1. 同じ種類の OS のプロファイルから移行します (シングルセッション OS からシングルセッション OS またはマルチセッション OS からマルチセッション OS)。
2. 同じ Windows OS ファミリの OS のプロファイルから移行します (Windows 10 から Windows 10、Windows Server 2016 から Windows Server 2016 など)。
3. 以前の OS のプロファイルから移行します (Windows 7 から Windows 10、Windows Server 2012 から Windows Server 2016 など)。
4. 最も近い OS のプロファイルから移行します。

注：

ユーザーストアに変数 **!CTX\_OSNAME!** を含めてオペレーティングシステムの短い名前を指定する必要があります。これによって、Profile Management が既存のアプリケーションプロファイルを見つけることができます。

ユーザーストアのパスを `\\fileserv\userstore\%username%\!CTX_OSNAME!!CTX_OSBITNESS!` のように構成し、OS は Windows 10 バージョン 1803 64 ビット版 (Win10RS4x64) を使用しているとします。Profile Management は、最初に以前のプロファイルフォルダーを見つけてから、次の順序でユーザーストアのアプリケーションプロファイルフォルダーに移行します：

1. `\\fileserv\userstore\user1\Win10RS3x64`
2. `\\fileserv\userstore\user1\Win10RS2x64`
3. `\\fileserv\userstore\user1\Win10RS1x64`
4. `\\fileserv\userstore\user1\Win10x64`
5. `\\fileserv\userstore\user1\Win10RS5x64`
6. `\\fileserv\userstore\user1\Win10RS6x64`
7. `\\fileserv\userstore\user1\Win8x64`
8. `\\fileserv\userstore\user1\Win7x64`

9. \filesrv\userstore\user1\Win2016
10. \filesrv\userstore\user1\Win2012R2
11. \filesrv\userstore\user1\Win2012
12. \filesrv\userstore\user1\Win2008
13. \filesrv\userstore\user1\Win2019

どれも使用できない場合、Profile Management は移行プロセスを終了し、エラーを返します。

## 証明書の保存

September 21, 2023

この手順に従って、セッション中に証明書ストアにインポートされた個人の証明書を保存します。デフォルトでは、証明書は自動的に同期されます。

1. Application Data\Microsoft\SystemCertificates\My というパスを [同期するディレクトリ] 設定に追加します。オペレーティングシステムの言語によりこの場所の Application Data フォルダーが決定されます。複数言語のシステムの設定にポリシーが使用されている場合は、各言語の場所を一覧に追加します。

### 例

日本語のシステムでは、パスは Application Data\Microsoft\SystemCertificates\My となります。ドイツ語のシステムでは、パスは Anwendungsdaten\Microsoft\SystemCertificates\My となります。

変更を適用するには、<https://docs.microsoft.com/en-us/windows-server/administration/windows-commands/gpupdate> を参照して、コマンドプロンプトから `gpupdate /force` コマンドを実行します。

## ユーザープロファイルのストリーミング配信

February 15, 2024

デフォルトでは、ユーザーのログオン時に、Citrix Profile Management によってユーザープロファイル全体がユーザーストアからローカルコンピューターに取得されます。ユーザープロファイル内に大きなファイルがあると、ログオンが遅くなる可能性があります。ユーザーのログオンエクスペリエンスを向上させるために、プロファイルストリーミング機能を有効にすることができます。

この機能を有効にすると、ログオン後にアクセスされた場合にのみプロファイルファイルとフォルダーが Profile Management によって取得されます。

注:

ユーザープロファイルには、ファイル、フォルダー、およびレジストリエントリが含まれます。この機能はファイルとフォルダーには適用されますが、レジストリエントリには適用されません。レジストリエントリは、常にユーザーのログオン時に取得されます。

## プロファイルストリーミング機能を有効にする

次のポリシーを使用して、プロファイルストリーミング機能を有効にします:

- プロファイルストリーミング。このポリシーを有効にすると、プロファイルファイルは、ユーザーがアクセスしたときにローカルコンピューターに取得されます。
- フォルダーのプロファイルストリーミングを有効にする。このポリシーを有効にすると、プロファイルフォルダーは、ユーザーがアクセスしたときにローカルコンピューターに取得されます。

ポリシーを有効にするには、次の手順に従います:

1. グループポリシー管理エディターを開きます。
2. [ポリシー] > [管理用テンプレート: ポリシー定義 (ADMX ファイル)] > [Citrix コンポーネント] > [Profile Management] > [ストリーム配信ユーザープロファイル] に移動します。
3. [プロファイルストリーミング] をダブルクリックします。[有効] を選択して [OK] をクリックします。
4. [フォルダーのプロファイルストリーミングを有効にする] をダブルクリックします。[有効] を選択して [OK] をクリックします。

## プロファイルストリーミングの拡張機能を有効にする

プロファイルストリーミング機能を有効にすると、必要に応じてさまざまな拡張機能を適用できます。

例 1: ユーザーから、大きなプロファイルファイルの読み込みが遅いという報告があった。この場合、[常時キャッシュ] ポリシーを有効にして、大きなファイルの最小サイズを指定します。それよりサイズの大きいファイルは、Profile Management によって、ユーザーのログオン時にローカルプロファイルにキャッシュされます。

例 2: 特定のプロファイルフォルダーに頻繁にアクセスする組織なので、プロファイルストリーミングが有効になっていても、ユーザーログオン時にはこれらのフォルダーをローカルプロファイルに取得したい。これを行うためには、[プロファイルストリーミングの除外リスト - ディレクトリ] ポリシーを有効にして、プロファイルストリーミングからフォルダーを除外します。

必要に応じて拡張機能を有効にします。詳細な手順は次のとおりです:

1. [ポリシー] > [管理用テンプレート: ポリシー定義 (ADMX ファイル)] > [Citrix コンポーネント] > [Profile Management] > [ストリーム配信ユーザープロファイル] に移動します。
2. 大きなファイルの読み込み時間を短縮するには、Profile Management によって、ログオン時に大きなファイルがローカルプロファイルにキャッシュされるようにします。詳細な手順は次のとおりです:

- a) [常時キャッシュ] をダブルクリックします。
- b) [有効] をクリックします。
- c) キャッシュするプロファイルファイルサイズの下限值 (MB) を設定します。プロファイル全体をキャッシュするには、下限値をゼロに設定します。

注:

- 下限値より大きなファイルは、ユーザーのログオン時にバックエンド処理スレッドが Profile Management によって開始すると、すぐにローカルプロファイルにキャッシュされます。
- 下限値より小さなファイルは、これまで通り、ユーザーがアクセスしたときにローカルプロファイルに取得されます。

- d) [OK] をクリックします。
3. ドメイン内の特定のユーザーグループにのみプロファイルストリーミングを適用するには、次の手順に従います:

- a) [ストリーム配信ユーザープロファイルグループ] をダブルクリックします。
- b) [有効] をクリックします。
- c) ユーザーグループのリストを入力します。Enter を押してエントリを区切ります。
- d) [OK] をクリックします。

注: デフォルトでは、ポリシーは無効になっており、プロファイルストリーミングはドメイン内のすべてのユーザーグループに適用されます。

4. 特定のプロファイルフォルダーとファイルをプロファイルストリーミングから除外するには、次の手順に従います:

- a) [プロファイルストリーミングの除外の一覧 - ディレクトリ] ポリシーをダブルクリックします。
- b) [有効] をクリックします。
- c) [表示] をクリックします。
- d) Profile Management でストリーム配信しないフォルダーを追加します。詳しくは、この記事で後述する「[プロファイルストリーミングの除外機能を有効にする](#)」を参照してください。

5. 同じユーザーの同時セッションで最適なログオンエクスペリエンスを得るためには、次の手順に従います:

- a) [待機領域のプロファイルストリーミングを有効にする] をダブルクリックします。
- b) [有効] をクリックします。
- c) [OK] をクリックします。

詳しくは、この記事で後述する「[待機領域のプロファイルストリーミング](#)」を参照してください。

変更を適用するには、コマンドプロンプトから `gpupdate /force` コマンドを実行します。詳しくは、<https://technet.microsoft.com/en-us/library/bb490983.aspx> を参照してください。

## 構成の優先順位

ストリーム配信ユーザープロファイルの各ポリシーの構成の優先順位は次のとおりです：

- [プロファイルストリーミング] を GPO または INI ファイルで構成しない場合、[プロファイルストリーミング] は無効になります。
- [常時キャッシュ] 設定を GPO で構成しない場合、INI ファイルの値が使用されます。この設定をここまたは INI ファイルで構成しない場合、無効になります。
- [ストリーム配信ユーザープロファイルグループ] を無効にすると、すべてのユーザーグループが処理されます。この設定を GPO で構成しない場合、INI ファイルの値が使用されます。この設定を GPO または INI ファイルで構成しない場合、すべてのユーザーが処理されます。
- [フォルダーのプロファイルストリーミングを有効にする] を GPO または INI ファイルで構成しない場合、フォルダーのプロファイルストリーミングは無効になります。
- [プロファイルストリーミングの除外機能を有効にする] が GPO または INI ファイルで構成されていない場合、すべてのフォルダーがストリーミングされます。
- [待機領域のプロファイルストリーミングを有効にする] が GPO または INI ファイルで構成されていない場合、待機領域のプロファイルストリーミングは無効になります。

## プロファイルストリーム配信の除外機能を有効にする

プロファイルストリーミングの除外機能が有効になっている場合、Profile Management による除外リスト内のフォルダーのストリーミングは行われません。除外リスト内のすべてのフォルダーとファイルは、ユーザーがログオンするとすぐに、ユーザーストアからローカルコンピューターに取得されます。

プロファイルストリーミングの除外機能を有効にするには、以下の手順に従います：

1. [Profile Management] で、[ストリーム配信ユーザープロファイル] をダブルクリックします。
2. [プロファイルストリーミングの除外の一覧 - ディレクトリ] ポリシーをダブルクリックします。
3. [有効] をクリックします。
4. [表示] をクリックします。
5. Profile Management でストリーム配信しないフォルダーを追加します。フォルダー名は絶対パスまたはユーザープロファイル (%USERPROFILE%) からの相対パスで指定できます。変数を使ってプロファイルを検索しますが、このポリシーには変数自体を入力しないでください。パスから、最初のバックスラッシュを削除します。

例：

- Desktop。デスクトップフォルダーは、ユーザーのログオン時に取得されます。
- MyApp\tmp。%USERPROFILE%\MyApp\tmp フォルダーはユーザーのログオン時に取得されます。

この設定をここで構成しない場合、INI ファイルの以下のフォルダーがデフォルトで除外されます：

- AppData\Local\Microsoft\Credentials
- Appdata\Roaming\Microsoft\Credentials
- Appdata\Roaming\Microsoft\Crypto
- Appdata\Roaming\Microsoft\Protect
- Appdata\Roaming\Microsoft\SystemCertificates

注:

- このポリシーは、プロファイルストリーミングを有効にした場合にのみ機能します。
- このポリシーは、ワイルドカード「\*」および「?」をサポートしていません。
- **Enter**と入力して、エントリを区切ります。
- プロファイルストリーミングの除外の一覧を手動で編集する場合、ログオンのハングを回避するために、前述したデフォルトの除外フォルダーを追加する必要があります。

### 待機領域のプロファイルストリーミング

同じユーザーの同時セッションで変更されたプロファイルファイルとフォルダーは、Profile Management によって [待機領域] に一時的に保存されます。デフォルトでは、その領域はプロファイルストリーミング機能の例外領域となっています。この機能を有効にしても、その領域のファイルとフォルダーはユーザーのログオン時にローカルプロファイルに取得されます。

同じユーザーの同時セッションで最適なログオンエクスペリエンスを得るには、プロファイルストリーミング機能の拡張機能として、[待機領域のプロファイルストリーミングを有効にする] 機能を有効にします。このポリシーを有効にすると、ユーザーのログオン時ではなくアクセス時に、待機領域のファイルとフォルダーが Profile Management によってローカルプロファイルに取得されます。その領域に大きなファイルがある場合、ユーザーのログオン時間は大幅に短縮されます。

### フォルダーのリダイレクトの構成

September 21, 2023

Microsoft Windows により提供されるフォルダーのリダイレクト機能を Profile Management で使用することができます。

**重要:**

フォルダーのリダイレクトは、Microsoft Active Directory (AD) GPO または Citrix ポリシーのいずれかの方法だけを使って構成します。フォルダーのリダイレクトの構成に複数の方式を使用すると、予想できない結果となることがあります。

フォルダーのリダイレクトを構成するには、次の手順を実行します。

1. 該当するユーザーを Profile Management が管理する OU に移動します。
2. GPO を作成して、編集用に開きます。
3. [ユーザーの構成] > [管理用テンプレート] > [Citrix コンポーネント] > [Profile Management] > [フォルダーのリダイレクト] に移動し、リダイレクトするフォルダーを選択します。
4. <folder name> [フォルダーをリダイレクト] ポリシーを有効にして、リダイレクトパスを入力します。リダイレクトされたフォルダーを除外項目として追加しないでください。また、このパスにユーザー名やフォルダー名を含めないでください。たとえば、**Desktop** フォルダーのパスを「\\server\share\」と設定すると、ユーザー環境のフォルダーは\\server\share\\Desktopとしてリダイレクトされます。
5. 変更を適用するには、コマンドプロンプトからgpupdate /forceコマンドを実行します。詳しくは、<https://docs.microsoft.com/en-us/windows-server/administration/windows-commands/gpupdate>を参照してください。

以下のフォルダーをリダイレクトできます：

- AppData (Roaming)
- デスクトップ
- [スタート] メニュー
- ドキュメント
- ピクチャ
- ミュージック
- ビデオ
- お気に入り
- 連絡先
- ダウンロード
- リンク
- 検索
- 保存したゲーム

フォルダーをリダイレクトするときは、次の点に注意してください：

- ドキュメントフォルダー。ユーザーのホームディレクトリにリダイレクトできます。
- ミュージック、ピクチャ、ビデオ フォルダー。ドキュメントフォルダーに関連したフォルダーにリダイレクトできます。

フォルダーのリダイレクトが機能することを確認する方法

フォルダーのリダイレクトを検証するには、次の手順を実行します：

1. セッションで対象のフォルダーに移動し、フォルダーを右クリックして [プロパティ] を選択します。



2. [プロパティ] ウィンドウの [ショートカット] タブで [ターゲット] フィールドを確認します。フィールドにリダイレクトされたパスが表示されている場合、フォルダーのリダイレクトは機能します。表示されていない場合、フォルダーのリダイレクトは機能しません。

### フォルダーのリダイレクトログ

注:

Profile Management は、フォルダーのリダイレクトが失敗した場合にのみ、Windows イベントログに情報を書き込みます。

Windows イベントログに情報が書き込まれます。イベントは、Windows イベントビューアーの [アプリケーション] ペインで表示できます。この情報は、フォルダーのリダイレクト機能の使用時に発生する問題のトラブルシューティングに役立ちます。

### トランザクションフォルダーの管理

September 21, 2023

トランザクションフォルダーとは、あるファイルがほかのファイルを参照するという、相互依存ファイルを含むフォルダーのことです。[ミラーリングするフォルダー] ポリシーは、プロファイル同期中のトランザクションフォルダーの整合性を確保します。このポリシーを使用すると、Profile Management は、ユーザーストアとローカルユーザープロファイルの間のトランザクションフォルダー全体をミラーリングします。

[フォルダーのミラーリングを高速化] ポリシーは、Profile Management 2106 以降で使用できます。

### フォルダーミラーリングの仕組み

通常、Profile Management は、ユーザーストアとローカルプロファイルの間でユーザープロファイルを同期する際、タイムスタンプを比較して、更新されたファイルのみを同期します。ただし、トランザクションフォルダーはその中のファイルが関連付けされており、整合性の問題を回避するためには Profile Management によってフォルダー全体が同期される必要があります。トランザクションフォルダーの例として、トランザクションログファイルとそれに対応するデータベースファイルを含むフォルダーがあります。異なるセッションからのトランザクションログファイルとデータベースファイルを混在させると、トランザクションの整合性の問題が発生する可能性があります。

トランザクションフォルダーを正しく同期するために、Profile Management には [ミラーリングするフォルダー] ポリシーがあります。トランザクションフォルダーを指定先に同期する場合、Profile Management は以下の手順でフォルダーを指定先にミラーリングします:

1. タイムスタンプを無視して、フォルダー内のすべてのコンテンツを指定先にコピーする。
2. 指定先の追加コンテンツを削除する。

注意:

トランザクションフォルダーのミラーリングは、「最終書き込みが優先される」ことを意味します。複数のセッションで変更されたファイルは最後の更新によって上書きされ、プロファイルの変更が失われる可能性があります。

### ミラーリングするフォルダーの指定

[ミラーリングするフォルダー] ポリシーを有効にし、ミラーリングするフォルダーを指定します。

例として、Google Chrome を取り上げましょう。AppData\Local\Google\Chrome\User Data\Default内のブックマーク関連のファイルとサブフォルダーは相互に依存しており、プロファイルの同期中に全体として処理する必要があります。この目標を達成するには、このフォルダーを [ミラーリングするフォルダー] ポリシーに追加する必要があります。

ミラーリングするフォルダーからファイルとサブフォルダーを除外することもできます。前述の例では、AppData\Local\Google\Chrome\User Data\Defaultフォルダーには、ブックマーク関連ではないファイルとサブフォルダーも含まれています。[除外の一覧 - ディレクトリ] ポリシーと [除外の一覧 - ファイル] ポリシーを使用して、それらを除外できます。

詳細な手順は次のとおりです:

1. **[Profile Management]** > [ファイルシステム] > [同期] の順に選択して、[ミラーリングするフォルダー] ポリシーをダブルクリックします。
2. [有効] をクリックします。
3. [ミラーリングするフォルダーの一覧] フィールドに、ミラーリングするフォルダーの一覧をユーザーストアへの相対パス形式で入力します。Enterを使用してフォルダーを区切ります。

注:

このポリシーは再帰的に機能します。一覧にサブフォルダーを追加しないでください。

たとえば、「AppData\Roaming\Microsoft\Windows\Cookies」を追加する場合は、「AppData\Roaming\Microsoft\Windows\Cookies\Low」を追加しないでください。

4. **[OK]** をクリックします。
5. ミラーリングされたフォルダー内の特定のファイルとサブフォルダーをミラーリングプロセスから除外するには、次の手順に従います:
  - a) **[Profile Management]** > [ファイルシステム] に移動し、[除外の一覧 - ディレクトリ] ポリシーまたは [除外の一覧 - ファイル] ポリシーをダブルクリックします。
  - b) 除外するファイルとサブフォルダーを指定します。

構成の優先順位:

1. このポリシーをここで構成しない場合、INI ファイルの値が使用されます。
2. この設定をここまたは INI ファイルで構成しない場合、フォルダーはミラー化されません。

### フォルダーのミラーリングを高速化

Profile Management 2106 以降では、[フォルダーのミラーリングを高速化] ポリシーを有効にすることで、フォルダーミラーリングを高速化できます。

このポリシーが有効になっている場合、Profile Management はミラーリングされたフォルダーを VHDX ベースの仮想ディスクに保存します。Profile Management はログオン時に仮想ディスクを接続し、ログオフ時に接続解除するため、ユーザーストアとローカルプロファイルの間でフォルダーをコピーする必要がなくなります。

このポリシーを有効にするには、次の手順に従います：

1. **[Profile Management]** > [ファイルシステム] > [同期] で、[フォルダーのミラーリングを高速化] ポリシーをダブルクリックします。
2. [有効] をクリックします。
3. **[OK]** をクリックします。

構成の優先順位：

1. このポリシーをここで構成しない場合、INI ファイルの値が使用されます。
2. この設定をここでも INI ファイル内でも構成しない場合、このポリシーは無効になります。

## Internet Explorer の Cookie フォルダーを管理する

September 21, 2023

ここでは、Profile Management 3.1 以降を対象としています。

Internet Explorer の Cookie フォルダーを管理する場合は、プロファイルの肥大化を防ぎながら、トランザクションの整合性を確保する必要があります。この目標を達成するために、[ミラーリングするフォルダー] と [ログオフ時にインターネット **Cookie** ファイルを処理] ポリシーを使用します。

詳細な手順は次のとおりです：

1. [ミラーリングする Cookie フォルダーを指定](#)します。
2. プロファイルの肥大化の問題が発生した場合は、[ユーザーログオフ時の古い Cookie の削除を有効](#)にします。

変更を適用するには、この[Microsoft 社の記事](#)で説明されているように、コマンドプロンプトから `gpupdate /force` コマンドを実行します。

### 概要

このセクションでは、2つのポリシーが Cookie フォルダーの管理にどのように役立つかについて説明します。

例として、Internet Explorer 8 の Cookie フォルダーを取り上げます。このフォルダーには、index.dat ファイルと Cookie ファイルが含まれています。Index.dat は、ユーザーがインターネットを閲覧するときに Cookie ファイルを参照します。たとえば、ユーザーが、2つの Internet Explorer セッションを別々のデバイスから実行して、各セッションで別々の Web サイトにアクセスした場合、各サイトからの Cookie が、対応するデバイスに追加されます。

### トランザクションの整合性を確保する方法

前述の例で、ユーザーが両方のセッションからログオフしたときに何が起るかを見てみましょう。index.dat ファイルと最後にログオフしたセッションの Cookie とが同期している間に、各セッションからの Cookie がマージされます。その結果、各 Cookie ファイルと、index.dat 内のそれらの Cookie ファイルへの参照が一致しくなくなります。

[ミラーリングするフォルダー] ポリシーにより、この問題が解決されます。このポリシーを設定すると、Profile Management はプロファイルの同期中にフォルダー全体を指定先にコピーします。このポリシーの仕組みについて詳しくは、「[トランザクションフォルダーの管理](#)」を参照してください。

### プロファイルの肥大化を回避する方法

新しいセッションで Web サイトを閲覧すると、Cookie フォルダーのサイズが大きくなります。また、Web サイトへのアクセスを繰り返すと、古い Cookie が蓄積されます。[ログオフ時にインターネット **Cookie** ファイルを処理] ポリシーにより、ユーザーログオフ時にプロファイルから古い Cookie が削除され、問題が解決されます。

#### 注:

Internet Explorer 9 以前の Cookie と閲覧の履歴情報は、Internet Explorer 10 以降の Cookie と閲覧の履歴情報と互換性がありません。異なるバージョンの Internet Explorer がインストールされたシステム間をユーザーが移動しないように通知してください。[#474200]

### ミラーリングする **Cookie** フォルダーの指定

[ミラーリングするフォルダー] ポリシーを有効にします。このポリシーでは、環境でサポートされる OS のバージョンに基づいて、ミラーリングする Cookie フォルダーを指定します。

1. [**Profile Management**] > [ファイルシステム] > [同期] の順に移動します。
2. [ミラーリングするフォルダー] ポリシーをダブルクリックします。
3. [有効] をクリックします。

4. [ミラーリングするフォルダーの一覧] フィールドに、次の Cookie フォルダーを追加します。Enter を使用してフォルダーを区切ります。

- AppData\Roaming\Microsoft\Windows\Cookies (バージョン 2 プロファイルの場合)。
- AppData\Local\Microsoft\Windows\INetCookies (Windows 8.1 以降の Cookie フォルダー)
- AppData\Roaming\Microsoft\Windows\Cookies (Windows 7 および Windows 8 の Cookie フォルダー)
- AppData\Local\Microsoft\Windows\WebCache (Cookie データベースファイル Webcache01.dat が保存されている Internet Explorer 10 以降で使用できるフォルダー)

5. [OK] をクリックします。

6. Profile Management 2106 以降を使用している場合は、[フォルダーのミラーリングを高速化] ポリシーをダブルクリックし、[有効] を選択します。

(オプション) ログオフ時に古い **Cookie** を削除する

Profile Management でユーザーのログオフ時に古い Cookie を削除するには、[ログオフ時にインターネット **Cookie** ファイルを処理] ポリシーを有効にします。

このポリシーは、有効にするとログオフ時間が長くなるため、プロファイル膨張の問題が発生する場合にのみ有効にしてください。

1. [Profile Management] > [詳細設定] に移動します。
2. [ログオフ時にインターネット **Cookie** ファイルを処理] ポリシーをダブルクリックします。
3. [有効] をクリックします。
4. [OK] をクリックします。

## オフラインプロファイルの構成

September 21, 2023

Citrix オフラインプロファイルは、ネットワークに断続的アクセスするノート PC ユーザーまたはモバイルデバイスユーザーを対象としたものです。この機能により、プロファイルをできるだけ早い段階でユーザーストアと同期できます。ネットワークの切断が発生した場合、再起動や休止状態後もプロファイルがラップトップコンピューターやモバイルデバイス上にそのまま保持されます。モバイルユーザーが作業する際、プロファイルはローカルで更新されて、ネットワーク接続が再度確立されたらユーザーストアと同期されます。

この機能は、ドメイン参加コンピューター（Citrix XenClient を実行しているコンピューターを含む）でのみ機能します。ネットワーク接続が永続的になる傾向のあるサーバーやデスクトップコンピューターでの使用は想定されていません。

一般的には、オフラインプロファイルとストリーム配信ユーザープロファイルの両方を有効にすることはありません。このためオフラインプロファイルは、ストリーム配信ユーザープロファイルおよび [ログオフ時にローカルでキャッシュしたプロファイルの削除] 設定よりも優先され、これを無効にします。ユーザーが最初のログオン時にノート PC またはモバイルデバイス上で常に完全なプロファイルを有するようにしてください。

オフラインプロファイルは次の方法で構成できます：

- グループポリシーの使用。このポリシーでは、機能を集中管理できますが、オフラインプロファイルを使用するノート PC またはデバイスを含む OU を別に作成する必要があります。
- **INI** ファイルの使用。ノート PC およびモバイルデバイスに対して OU を別個に作成したくない場合にはより簡単なオプションです。ただし、事実上この機能は各デバイスのオーナーが自分で制御することになります。このオプションは、各ノート PC またはモバイルデバイスを一回のみ構成する必要があります。

グループポリシーを使って [オフラインプロファイルサポート] を構成しない場合、INI ファイルの値が使用されます。この設定をグループポリシーまたは INI ファイルで構成しない場合、オフラインプロファイルは無効になります。

### グループポリシーの使用

1. Profile Management によって管理されるすべてのコンピューターを含む OU を作成します。オフラインプロファイルを使用するノート PC およびモバイルデバイス、使用している Citrix Virtual Apps サーバー、および使用している仮想デスクトップを含めます。
2. ノート PC とモバイルデバイスだけを含んだ子 OU を作成します。
3. グループポリシー管理で、サイト全体のポリシーに適用するベースライングループポリシーオブジェクト (GPO) を作成し、両方の OU にリンクを設定します。
4. すべてのコンピューターに共通の Profile Management 設定でベースライン GPO を構成します。
5. 2 つ目のオフライン GPO を作成し、子 OU にリンクを設定します。
6. 以下のようにオフライン GPO を構成します：
  - a) [Profile Management] で [オフラインプロファイルサポート] をダブルクリックします。
  - b) [有効] を選択して [OK] をクリックします。
  - c) ノート PC およびモバイルデバイスに対してのみ適用するそのほかの設定を構成します。

変更を適用するには、<https://docs.microsoft.com/en-us/windows-server/administration/windows-commands/gpupdate> を参照して、コマンドプロンプトから `gpupdate /force` コマンドを実行します。

### INI ファイルの使用

前提条件として、[オフラインプロファイルサポート] がベースライン GPO とオフライン GPO の両方で未構成である必要があります。これらの設定が構成されている場合、INI ファイル設定が無視されます。

1. 各ノート PC またはモバイルデバイスで、Profile Management のインストーラーにより作成された INI ファイルを検索します。INI ファイルを検索するには、「[ダウンロードに含まれるファイル](#)」を参照してください。
2. セミコロンを削除して、この行のコメントを解除します：

```
pre codeblock ;OfflineSupport= <!--NeedCopy-->
```

3. INI ファイルを保存します。

変更を適用するには、<https://docs.microsoft.com/en-us/windows-server/administration/windows-commands/gpupdate>を参照して、コマンドプロンプトからgpupdate /forceコマンドを実行します。

## カスタマーエクスペリエンス向上プログラム (CEIP) の構成

September 21, 2023

CEIP を構成するには、次の手順に従います：

1. グループポリシー管理エディターを開きます。
2. [コンピューターの構成] > [ポリシー] > [管理用テンプレート：ポリシー定義 (ADMX ファイル)] > [Citrix コンポーネント] > [Profile Management] > [上級設定] で、[カスタマーエクスペリエンス向上プログラム] をダブルクリックします。
3. [有効] または [無効] を選択して、[OK] をクリックします。
4. 変更を適用するには、<https://docs.microsoft.com/en-us/windows-server/administration/windows-commands/gpupdate>を参照して、コマンドプロンプトからgpupdate /forceコマンドを実行します。

注：

- ヨーロッパ以外のリージョンのマシンでは、このポリシーが GPO で構成されていない場合、.ini ファイルの値が使用されます。このポリシーが GPO でまたは.ini ファイルで構成されていない場合、CEIP は有効になります。
- ヨーロッパのリージョンのマシンでは、このポリシーが GPO で構成されていない場合、.ini ファイルの値にかかわらず CEIP は無効になります。

CEIP について詳しくは、『[Citrix カスタマーエクスペリエンス向上プログラム \(CEIP\) について](#)』を参照してください。

## アクティブライトバックの構成

September 21, 2023

デフォルトでは、ユーザーがログオフすると、ローカルユーザープロファイルに加えられた変更が Profile Management によりユーザーストアに書き込まれます。ユーザーが最初のセッションをログオフする前に 2 番目のセッションを開始した場合、最初のセッションで行ったローカルプロファイルへの変更は 2 番目のセッションでは利用できません。

同時セッション間でプロファイルの一貫性を向上させるために、アクティブライトバック機能を有効にすることができます。この機能により、Profile Management は、ユーザーがログオフするまで待機するのではなく、セッション中にローカルプロファイルへの変更をユーザーストアに書き戻し（ライトバック）します。

### 概要

Profile Management は、次のように、[アクティブライトバック] ポリシーと 2 つの拡張ポリシーを提供します：

- アクティブライトバック。Profile Management が、ローカルプロファイルのファイルおよびフォルダーに加えられた変更をユーザーストアに書き戻します。デフォルトでは、Profile Management は 5 分ごとにアクティブな書き戻しを実行します。
- アクティブライトバックレジストリ。[アクティブライトバック] ポリシーとともに使用します。Profile Management が、ローカルレジストリエントリに加えられた変更をユーザープロファイルに書き戻します。
- セッションのロックと切断時にアクティブライトバック。[アクティブライトバック] ポリシーとともに使用します。Profile Management が、5 分ごとではなく、セッションがロックまたは切断されたときにのみアクティブな書き戻しを実行します。

### アクティブライトバックの有効化

GPO（グループポリシーオブジェクト）を使用してアクティブライトバックを有効にするには、次の手順に従います：

1. グループポリシー管理エディターを開きます。
2. [ポリシー] > [管理用テンプレート：ポリシー定義 (ADMX ファイル)] > [Citrix コンポーネント] > [Profile Management] に移動します。
3. [アクティブライトバック] をダブルクリックします。
4. 表示されるポリシーウィンドウで、[有効] を選択し、[OK] をクリックします。  
デフォルトでは、アクティブな書き戻しは 5 分ごとに発生します。
5. レジストリエントリのアクティブライトバックを有効にするには、次の手順に従います：
  - a) [アクティブライトバックレジストリ] をダブルクリックします。



- b) 表示されるポリシーウィンドウで、[有効] を選択し、[OK] をクリックします。
6. セッションがロックされているか切断されている場合にのみ、Profile Management がアクティブな書き戻しを実行するようするには、次の手順に従います：
- a) [セッションのロックと切断時にアクティブライトバック] をダブルクリックします。
- b) 表示されるポリシーウィンドウで、[有効] を選択し、[OK] をクリックします。

注：

ベストプラクティスとして、[セッションのロックと切断時にアクティブライトバック] ポリシーを有効にすることをお勧めします。

アクティブライトバックポリシーの構成の優先順位は次のとおりです：

- GPO、Studio、または Workspace Environment Management (WEM) を使用して設定が構成されていない場合は、.ini ファイルの値が使用されます。
- この設定がいずれの場所でも構成されていない場合は、Profile Management により動的に構成されます。

変更を適用するには、<https://docs.microsoft.com/en-us/windows-server/administration/windows-commands/gpupdate>を参照して、コマンドプロンプトから `gpupdate /force` コマンドを実行します。

## クロスプラットフォーム設定の構成

September 21, 2023

重要：この機能については、以下の重要な注意点があります：

- Profile Management のクロスプラットフォーム設定は、サポートされるオペレーティングシステム (OS) およびアプリケーションのセットをサポートします。この機能は、実稼働環境だけで設定します。
- Microsoft Office の設定をアプリケーションのバージョン間で移動させることはできません。詳しくは、「[クロスプラットフォーム設定によりサポートされるオペレーティングシステムおよびアプリケーション](#)」を参照してください。
- この機能は、レジストリおよびアプリケーションの設定に適しています。ファイルやフォルダー、または一般的にフォルダーのリダイレクト (Web ブラウザーのお気に入りやデスクトップおよび [スタート] メニュー設定) に使用されるオブジェクトには適していません。
- 異なるプロファイルのバージョンを持つシステム間でこの機能を使ってユーザープロファイルを移行する場合は、すべてのユーザーを移行した後でこの機能を無効にしてください。この機能を使用すると、パフォーマンス、主にログオフに影響があります。したがって、プロファイルバージョン間の移動をサポートしていない限り、無効にすることをお勧めします。

このトピックでは、クロスプラットフォーム設定を構成するための手順例について示します。より詳細なケーススタディについては、「[クロスプラットフォーム設定 - ケーススタディ](#)」を参照してください。

ヒント：この機能を実稼働環境で使用する場合、小規模な、テスト用での使用にとどめておくことをお勧めします。

[クロスプラットフォーム設定ユーザーグループ] オプションを使って実行します。この設定を構成すると、Profile Management のクロスプラットフォーム設定機能によりこれらのユーザーグループのメンバーのみが処理されます。この設定が無効な場合、

[処理済みグループ] 設定で指定されたすべてのユーザーが処理されます。

[クロスプラットフォーム設定ユーザーグループ] をグループポリシー内または INI ファイル内で構成しない場合、すべてのユーザーグループが処理されます。

1. すべてのプラットフォームで共通の設定については、Profile Management の ADM または ADMX ファイルへのリンクがある共通のグループポリシーオブジェクト（共通 GPO）を作成し、必要に応じて設定を構成します。このセットアップは、重複的な設定を防いでトラブルシューティングを効率的に行うためのベストプラクティスです。要件によっては、すべての Profile Management 設定が、[ユーザーストアへのパス] 以外の複数のプラットフォームで機能します。バージョン 1 プロファイルとバージョン 2 プロファイルのユーザーストア構造が異なるため、プラットフォームごとに個別に [ユーザーストアへのパス] を構成します。一般的な GPO では、この設定を変更しないでください。
2. 異なるプラットフォームに対して個別の OU を作成します。たとえば、Windows 7 から Windows 8 に移行している場合はこれらのオペレーティングシステムに対して個別の OU を作成して、各 OU で [ユーザーストアへのパス] を適切に設定します。
3. 複数のプラットフォームでパーソナライズするサポート対象のアプリケーションの定義ファイル (.xml) を見つけます。これらのファイルは、ダウンロードパッケージの CrossPlatform フォルダにあります。独自のアプリケーション定義ファイルを作成できます。詳しくは、「[定義ファイルの作成](#)」を参照してください。
4. .xml ファイルをネットワーク上の適切な場所にコピーします。
5. グループポリシー管理エディターで共通 GPO を編集します。[Profile Management] の下の [クロスプラットフォーム設定] を開いてこれらの設定を構成します。
  - クロスプラットフォーム設定ユーザーグループ。クロスプラットフォーム設定下のユーザーを制限します。この設定はオプションです。この機能をテストしたり、さまざまな段階でロールアウトしたりするときに便利な設定です。
  - クロスプラットフォーム定義へのパス。ダウンロードパッケージからコピーされた定義ファイルのネットワークの場所です。このパスは、UNC パスである必要があります。ユーザーにはこの場所への読み取りアクセス権限、管理者には書き込みアクセス権限が必要です。この場所は、サーバーメッセージブロック (SMB) または Common Internet File System (CIFS) ファイル共有である必要があります。
  - クロスプラットフォーム設定ストアへのパス。複数のプラットフォームにより共有されるプロファイルデータがあるユーザーストアの共有領域である必要があります。ユーザーには、このフォルダーに対する書き込みアクセス権限が必要です。パスは絶対 UNC パスまたはホームディレクトリへの相対パスにすることができます。[ユーザーストアへのパス] と同じ変数を使用できます。
6. クロスプラットフォーム設定を作成するためのソースが、プラットフォームの組織単位 (OU) で [有効] に設定されていることを確認して、基本プラットフォームを指定します。この設定は、基本プラットフォームのプロファイルからクロスプラットフォーム設定ストアにデータを移行します。ほかのプラットフォームの OU で、このポリシーを [無効] または [未構成] に設定します。各プラットフォームのプロファイルのセット

は、個別の OU に格納されます。管理者はどのプラットフォームのプロファイルデータを使用してクロスプラットフォーム設定ストアをシードするかを決定する必要があります。このプラットフォームを基本プラットフォームと呼びます。クロスプラットフォーム設定ストアの定義ファイルにデータがない、または単一のプラットフォームプロファイルのキャッシュデータを含んでいる場合、この設定を無効にしない限りは Profile Management が単一のプラットフォームプロファイルからストアにデータを移行します。

**重要:**

[クロスプラットフォーム設定を作成するためのソース] を複数の OU で有効にすると、最初のユーザーがログインしているプラットフォームが基本プロファイルになります。

7. [クロスプラットフォーム設定の有効化] を [有効] に設定します。デフォルトでは展開を容易にするために、この設定を有効にするまでクロスプラットフォーム設定は無効になっています。
8. グループポリシーの更新を実行します。
9. プラットフォーム間でプロファイルを移行する際、プロファイルのローミングをサポートしていない場合には、移行が完了したら [クロスプラットフォーム設定の有効化] を [無効] に設定します。

[クロスプラットフォーム定義へのパス] をここで構成しない場合、INI ファイルの値が使用されます。この設定をここまたは INI ファイルで構成しない場合、クロスプラットフォーム設定は適用されません。

[クロスプラットフォーム設定ストアへのパス] が無効な場合は、デフォルトのパスである Windows\PM\_CP が使用されます。この設定をここで構成しない場合、INI ファイルの値が使用されます。この設定をここまたは INI ファイルで構成しない場合、デフォルトのパスが使用されます。

[クロスプラットフォーム設定の有効化] をここで構成しない場合、INI ファイルの値が使用されます。この設定をここまたは INI ファイルで構成しない場合、クロスプラットフォーム設定は適用されません。

### 例: **Windows Server 2008** と **Windows 7** の間での **Microsoft Office** 設定の移動

この例では、ユーザーのアプリケーション設定で、Version 2 のプロファイルを作成する 2 つのオペレーティングシステム間を移動できるようにする手順を含む、主な手順について説明します。ここでは Microsoft Office 2010 をアプリケーションの例として、Windows Server 2008 上の Citrix XenApp 6.5 と Windows 7 上の Citrix XenApp 6.5 間で移動を実行します。どちらのオペレーティングシステムも 64 ビット版です。

1. ユーザーは、Citrix Virtual Apps サーバー上の公開アプリケーションである Office 2010 および Internet Explorer 9 に日常的にアクセスし、これらのアプリケーションのいくつかの設定を変更します。たとえば、Office で電子メール署名を変更し、Internet Explorer で新しいホームページを選択します。
2. 後ほど、(Citrix Virtual Desktops により作成される) 仮想デスクトップが作成されますが、この時点ではまだユーザーに対してリリースされていません。デスクトップは Windows 7 を実行し、Office 2010 と Internet Explorer 9 が事前構成されています。
3. ユーザーは、新しいデスクトップで同じ設定を使用したいと思っています。このトピックの説明に従ってクロスプラットフォーム設定機能を構成します。これを実行するには、Windows Server 2008 の OU で [クロスプラットフォーム設定を作成するためのソース] を有効にします。
4. ユーザーが次に (新しい仮想デスクトップではなく) 公開アプリケーションを実行すると、その設定がクロスプラットフォーム設定ストアにコピーされます。

5. これにより新しいデスクトップがユーザーにリリースされます。ユーザーがログオンしてローカルの Office および Internet Explorer を実行すると、Windows Server 2008 セッションからの設定が使用されます。ユーザーが変更した電子メール署名やホームページはユーザーの Windows 7 マシンで使用できます。
6. ユーザーは仮想デスクトップ上で Internet Explorer を使用し、ホームページを再度変更します。
7. ユーザーのログオフ後、変更はそのまま維持されます。ユーザーは、自宅から仮想デスクトップにアクセスすることはできませんが、公開されている Internet Explorer 9 をリモートで実行できます。この場合、前の手順により Windows 7 で作成した最新のホームページの設定が有効になっています。

## クロスプラットフォーム設定によりサポートされるオペレーティングシステムおよびアプリケーション

September 21, 2023

ここでは、このリリースの Profile Management のクロスプラットフォーム設定機能によってサポートされるアプリケーションおよびオペレーティングシステム (OS) について説明します。

### 定義ファイルについて

定義ファイルには、選択した Windows アプリケーションに対して共通の個人設定が含まれています。各ファイルとその中の定義により、ユーザーは複数 OS 上の同じアプリケーションに接続し、各プラットフォームで本質的に同じプロファイルを使用できます。たとえば、ユーザーは Microsoft Office の 2 つのインスタンスにアクセスできます。1 つは Windows 7 仮想デスクトップにインストールされ、もう 1 つは Citrix Virtual Apps で Windows Server 2003 に公開されています。どちらのインスタンスにアクセスしても、ユーザーの Office エクスペリエンスは一貫しています。

事前構成済み定義ファイルはクロスプラットフォーム設定機能のキーとなる要素です。各サポートするアプリケーションに対して 1 つの定義ファイルがあります。定義ファイルは XML 形式です。

**重要:** すべての OS 間でのアプリケーションの動作を綿密に分析し、またこの機能による操作について完全に理解することなく定義ファイルを編集すると、ユーザーのプロファイルに対してトラブルシューティングすることが難しい予期しない変更が引き起こされる可能性があります。このため、Citrix は提供された定義ファイルの変更および新しい定義ファイルの作成をサポートしません。加えて、Windows ユーザープロファイルの性質により一部のアプリケーション設定は OS 間で複製することができません。

さらに加えて、この機能はレジストリおよびアプリケーション設定には適していますが、ファイルやフォルダー、または一般的にフォルダーのリダイレクト (ブラウザーのお気に入りやデスクトップおよび [スタート] メニュー設定) に使用されるオブジェクトには適していません。

### サポートされるオペレーティングシステム

サポートされているシングルセッション OS 間、およびサポートされているマルチセッション OS 間でプロファイル  
をローミングできます。

次のものがサポートされます（該当する x86 および x64 バージョン）:

- シングルセッション **OS**。Windows XP、Windows Vista、および Windows 7
- マルチセッション **OS**。Windows Server 2003、Windows Server 2008、および Windows Server 2008 R2

### サポートされる Citrix 製品

クロスプラットフォーム設定機能は、次の Citrix 製品をサポートしています:

- XenApp 5 Feature Pack for Windows Server 2003 以降
- XenDesktop 4 以降

### サポートされるアプリケーション

次の定義ファイルをこのリリースで使用できます。XML ファイル名はサポートされるアプリケーションおよびバージョンを表しています。

- **Internet Explorer 7 Plus.xml**。このファイルは、プラットフォーム間におけるバージョン 7、8、および 9 の Internet Explorer（お気に入りを除く）のローミングをサポートします。お気に入りとフィードのローミングはサポートされません。
- **Office 2007.xml**。
- **Office 2010.xml**。
- **Wallpaper.xml**。このファイルは、プラットフォーム間におけるデスクトップ壁紙のローミングをサポートします。プラットフォーム間におけるテーマのローミングはサポートされません。

重要: 前述のサポートされるシナリオにおいてのみ、各アプリケーションに対して定義ファイルを使用します。たとえば、Internet Explorer 7 Plus.xml は、ブラウザの複数のバージョン間で設定を移動します。ただし、Office 2007.xml または Office 2010.xml を使用して、Office のバージョン間で設定を移動することはできません。

### 定義ファイルの作成

September 21, 2023

定義ファイルは、同期されるフォルダー、ファイル、またはレジストリを定義します。独自のアプリケーション定義ファイルを作成できます。

Microsoft UE-V Template Generator を使用して UE-V テンプレートファイルを作成します。

1. Microsoft 社の[Web サイト](#)から **Windows Assessment and Deployment Kit** (Windows ADK) をダウンロードします。
2. Windows ADK をインストールします。**[Microsoft User Experience Virtualization (UE-V) Template Generator]** を選択します。**[Install]** をクリックします。インストールが完了したら、**[Finish]** をクリックしてウィザードを閉じます。
3. **[Start]** ボタンを選択して **[Microsoft User Experience Virtualization]**、**[Microsoft User Experience Virtualization Generator]** の順にクリックします。
4. **[Create a settings location template]** をクリックします。
5. ウィザードに従ってアプリケーション関連のパラメーターを指定します。**[次へ]** をクリックして続行します。たとえば、メモ帳の場合、ファイルパスを **C:\Windows\System32\notepad.exe** に指定します。
6. 指定したアプリケーションが起動したら、それを閉じます。
7. プロセスの完了後、**[Next]** をクリックして続行します。
8. 左ペインで **[Review Location]** をクリックします。標準および非標準のレジストリ/ファイル一覧内のすべてのチェックボックスを選択します。
9. **[Create]** をクリックしてテンプレート XML ファイルを保存します。たとえば、メモ帳の場合、テンプレート XML ファイルを **Notepad.xml** として保存します。

#### 注

1 つの UE-V テンプレートファイルに複数のアプリケーションが定義されている場合があります。

UE-V テンプレートファイルをクロスプラットフォーム定義ファイルに変換するには、以下を行います：

1. [こちら](#) から変換ツールをダウンロードします。
2. コマンドプロンプトで、コマンド **convert show filename** を実行して、定義ファイルにすべてのアプリケーション名を表示します。
3. 次のコマンドを実行して、UE-V テンプレートファイルを定義ファイルに変換します。  
**convert source destination [/Index] [/V]**

**[/Index]**: インデックス番号で指定されたアプリケーションのみを変換します。

デフォルトでは、UE-V テンプレート内のすべてのアプリケーションを変換します。

**[/V]**: 変換の詳細情報を表示します。

クロスプラットフォーム設定の場合は、ほかのオペレーティングシステムで前述の手順を繰り返し、定義ファイルを 1 つにマージする必要があります。**OSVersionNumber** 属性を持つ **Platform** 要素を使用してファイルをマージすることができます。Windows 7 では、設定フォルダーは **AppData\Application\Win7** フォルダーにあります。Windows 10 では、**AppData\Application\Win10** フォルダーにあります。

Windows 7 では、作成した定義ファイルは次のようになります：

```
1 <?xml version="1.0" encoding="utf-8"?>
2
3 <GroupDefinitions Version="4.0.0.0" GUID="93E41C6E-2091-1B9B-36BC-7
  CE94EDC677E">
4
5   <Group Name="Common Settings" GUID="32D83BB6-F3AD-985F-D4BC-655
     B3D9ACBE2">
6
7     <Object Name="!CTX_ROAMINGAPPDATA!\Application\Win7\folder"
        GUID="1B43DE3F-EC9C-463c-AC19-CD01D00219B6">
8
9       <Platform>
10
11         <Folder>
12
13           <Path>!CTX_ROAMINGAPPDATA!\Application\Win7\folder
             </Path>
14
15           <Recurse/>
16
17         </Folder>
18
19       </Platform>
20
21     </Object>
22
23   </Group>
24
25 </GroupDefinitions>
26 <!--NeedCopy-->
```

Windows 10 では、作成した定義ファイルは次のようになります：

```
1 <?xml version="1.0" encoding="utf-8"?>
2
3 <GroupDefinitions Version="4.0.0.0" GUID="93E41C6E-2091-1B9B-36BC-7
  CE94EDC677E">
4
5   <Group Name="Common Settings" GUID="32D83BB6-F3AD-985F-D4BC-655
     B3D9ACBE2">
6
7     <Object Name="!CTX_ROAMINGAPPDATA!\Application\Win10\folder"
        GUID="1B43DE3F-EC9C-463c-AC19-CD01D00219B6">
8
9       <Platform>
10
11         <Folder>
12
13           <Path>!CTX_ROAMINGAPPDATA!\Application\Win10\folder
             </Path>
14
15           <Recurse/>
16
```

```
17         </Folder>
18
19     </Platform>
20
21 </Object>
22
23 </Group>
24
25 </GroupDefinitions>
26 <!--NeedCopy-->
```

マージ後、定義ファイルの内容は次のようになります：

```
1 <?xml version="1.0" encoding="utf-8"?>
2
3 <GroupDefinitions Version="4.0.0.0" GUID="93E41C6E-2091-1B9B-36BC-7
4 CE94EDC677E">
5     <Group Name="Common Settings" GUID="32D83BB6-F3AD-985F-D4BC-655
6 B3D9ACBE2">
7         <Object Name="!CTX_ROAMINGAPPDATA!\Application%osname%\folder"
8             GUID="1B43DE3F-EC9C-463c-AC19-CD01D00219B6">
9             <!-- Assuming that the folder locates differently when in
10 different platforms -->
11             <Platform OSVersionNumber="6.1"> <!-- Win7 -->
12                 <Folder>
13                     <Path>!CTX_ROAMINGAPPDATA!\Application\Win7\folder
14 </Path>
15
16                     <Recurse/>
17                 </Folder>
18             </Platform>
19             <Platform OSVersionNumber="10.0"> <!-- Win10 -->
20                 <Folder>
21                     <Path>!CTX_ROAMINGAPPDATA!\Application\Win10\folder
22 </Path>
23
24                     <Recurse/>
25                 </Folder>
26             </Platform>
27         </Object>
28     </Group>
29 </GroupDefinitions>
30 <!--NeedCopy-->
```



```

35         </Object>
36
37     </Group>
38
39 </GroupDefinitions>
40 <!--NeedCopy-->
    
```

クロスプラットフォーム設定の構成については、「[クロスプラットフォーム設定の構成](#)」を参照してください。

定義ファイルのアーキテクチャについては、「[アプリケーション定義ファイルの構造](#)」を参照してください。

アプリケーションプロファイラを有効にする方法については、「[アプリケーションプロファイラの有効化](#)」を参照してください。

## アプリケーション定義ファイルの構造

September 21, 2023

ここでは、Profile Management のアプリケーション定義ファイルの XML 構造について説明します。この構造は、アプリケーションプロファイラとクロスプラットフォーム設定の両方に適用されます。

### アーキテクチャ図

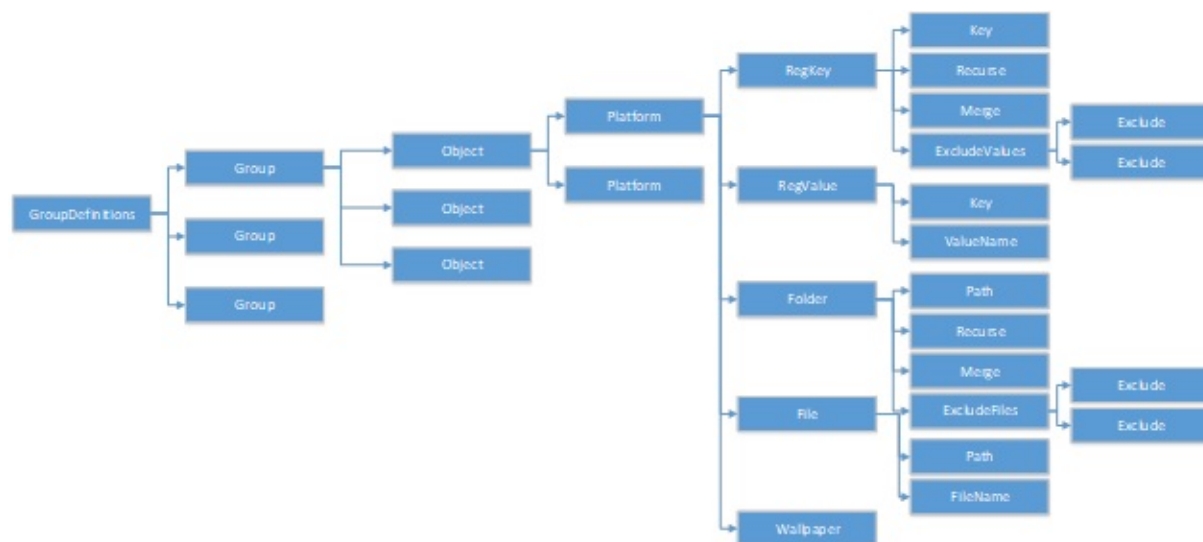

- XML 宣言とエンコーディング属性

XML 宣言では、属性 `<?xmlversion=" 1.0" >` を指定する必要があります。

`Encoding=" UTF-8"`  は、推奨属性です。

- GroupDefinitions

グループのコレクションのコンテナ。これは、XML 文書のルート要素として機能します。属性には、バージョンと GUID が含まれます。これらは必須の属性です。

- グループ

サブアプリケーションの設定を定義します。属性は、名前と GUID です。これらは必須の属性です。

- オブジェクト

サブアプリケーションの設定の 1 つを定義します。属性は、名前と GUID です。これらは必須の属性です。

- プラットフォーム

プラットフォームは、異なるオペレーティングシステムで異なる定義を提供します。オプション属性 OSVersionNumber を使用して、オペレーティングシステムを指定することができます。属性がない場合は、すべてのプラットフォームが設定の内部定義を受け入れます。プラットフォームには、RegKey、RegValue、File、Folder、Wallpaper のいずれかの要素を含める必要があります。

- RegKey

設定をレジストリのキーとして定義します。Key 要素を含む必要があります。これには、2 つのオプションのサブ要素、Recurse と Merge が含まれています。Recurse と Merge は、Profile Management がキーをローミングする時のパフォーマンスを定義します。もう 1 つのオプションのサブ要素は ExcludeValues です。ExcludeValues は、除外できるレジストリ値を定義します。

- RegValue

設定をレジストリの値として定義します。親キーのパスを指定するには、Key を含める必要があります。

- フォルダー

設定をフォルダーとして定義します。フォルダーのパスを指定するには、Path を含める必要があります。これには、オプションのサブ要素 Recurse と Merge があります。Recurse と Merge は、Profile Management がフォルダーをローミングする時のパフォーマンスを定義します。もう 1 つのオプションのサブ要素は、除外できるファイルを定義する ExcludeFiles です。

- ファイル

設定をファイルとして定義します。親フォルダーのパスを指定するには Path を、ファイル名を指定するには FileName を含める必要があります。

- 壁紙

すべての壁紙設定を定義します。属性またはサブ要素は必要ありません。Profile Management はこれらの設定を自動的にローミングします。

- キー

レジストリキーのパスまたは親レジストリキーのパスを指定します。Key は RegKey と RegValue のサブ要素です。

- ValueName

レジストリ値の名前を指定します。RegValue のサブ要素です。

- パス

フォルダーのパスまたは親フォルダーのパスを指定します。これは、Folder と File のサブ要素です。Profile Management 変数を採用できます。

- FileName

ファイルの名前を指定します。これは、File のサブ要素です。

- Recurse

RegKey と Folder のオプションのサブ要素です。この要素が存在する場合、Profile Management はキーとフォルダーを再帰的にローミングします。

- マージ

RegKey と Folder のオプションのサブ要素です。この要素が存在する場合、Profile Management はキーとフォルダーをマージしますが、置換はしません。

- ExcludeValues

RegKey のオプションのサブ要素です。キーをローミングする時に除外できる値を指定します。

- ExcludeFiles

Folder のオプションのサブ要素です。フォルダーをローミングする時に除外できるファイルを指定します。

- 除外

ExcludeValues と ExcludeFiles のサブ要素です。ファイルまたはレジストリ値の除外項目を指定します。

#### 注

ドキュメントに正しい構文形式が含まれていることを確認してください。Profile Management は、これらのファイルが読み込まれた時に CPSValidationSchema.xsd 検証ファイルを使用してこれらのファイルをチェックします。検証ファイルは、Profile Management のインストールパス下にあります。Profile Management は間違ったファイルを無視し、エラーメッセージをログに記録します。

## Sample

```
1 <?xml version="1.0" encoding="UTF-8"?>
2
3 <!-- Copyright 2011 Citrix Systems, Inc. All Rights Reserved. -->
4
5 <GroupDefinitions GUID="748E63D3-426E-4796-9C32-420B25DB2D9F" Version="
   4.0.0.0">
6
7 <!-- Application Settings -->
```

```
8
9 <Group GUID="0FCCCF29-0A0E-482d-A77E-3F39A8A854A6" Name="Application
  Settings">
10
11 <!-- Registry Key Setting Example -->
12
13 <Object GUID="637EC13C-2D47-4142-A8EB-3CEA6D53522A" Name="Software\
  Application\certain key">
14
15 <Platform>
16
17 <RegKey>
18
19 <Key>Software\Microsoft\Office\certain key</Key>
20
21 <Merge/>
22
23 <Recurse/>
24
25 <ExcludeValues>
26
27 <Exclude>excluded value 1</Exclude>
28
29 <Exclude>excluded value 2</Exclude>
30
31 <Exclude>excluded value 3</Exclude>
32
33 </ExcludeValues>
34
35 </RegKey>
36
37 </Platform>
38
39 </Object>
40
41 <!-- Registry Value Setting Example -->
42
43 <Object GUID="3C896310-10C4-4e5f-90C7-A79F4E653F81" Name="Software\
  Application\certain value">
44
45 <!-- Folder Setting Example -->
46
47 <Object GUID="7F8615D0-5E63-4bd0-982D-B7740559C6F9" Name="!
  CTX_ROAMINGAPPDATA!\Application\setting folder">
48
49 <Platform>
50
51 <Folder>
52
53 <!-- We can use Citrix variable if necessary -->
54
55 <Path>!CTX_ROAMINGAPPDATA!\Application\setting folder</Path>
56
```

```
57 <Merge/>
58
59 <Recurse/>
60
61 <ExcludeFiles>
62
63 <Exclude>excluded file 1</Exclude>
64
65 <Exclude>excluded file 2</Exclude>
66
67 <Exclude>excluded file 3</Exclude>
68
69 </ExcludeFiles>
70
71 </Folder>
72
73 </Platform>
74
75 </Object>
76
77 <!-- File Setting Example -->
78
79 <Object GUID="7F8615D0-5E63-4bd0-982D-B7740559C6F9" Name="!
    CTX_ROAMINGAPPDATA!\Application\file.txt">
80
81 <Platform>
82
83 <File>
84
85 <!-- We can use Citrix variable if necessary -->
86
87 <Path>!CTX_ROAMINGAPPDATA!\Application</Path>
88
89 <FileName>file.txt</FileName>
90
91 </File>
92
93 </Platform>
94
95 </Object>
96
97 <!-- Setting based on different OS -->
98
99 <Object GUID="1B43DE3F-EC9C-463c-AC19-CD01D00219B6" Name="!
    CTX_ROAMINGAPPDATA!\Application%\%osname%\folder">
100
101 <!-- Assuming that the folder locates differently when in different
    platforms -->
102
103 <Platform OSVersionNumber="6.1">
104
105 <!-- Win7 -->
106
```

```
107 <Folder>
108
109 <Path>!CTX_ROAMINGAPPDATA!\Application\Win7\folder</Path>
110
111 <Recurse/>
112
113 </Folder>
114
115 </Platform>
116
117 <Platform OSVersionNumber="10.0">
118
119 <!-- Win10 -->
120
121 <Folder>
122
123 <Path>!CTX_ROAMINGAPPDATA!\Application\Win10\folder</Path>
124
125 <Recurse/>
126
127 </Folder>
128
129 </Platform>
130
131 </Object>
132
133 </Group>
134
135 </GroupDefinitions>
```

## クロスプラットフォーム設定 - ケーススタディ

September 21, 2023

クロスプラットフォーム設定機能は、主として Windows 7 および Windows Server 2008 から Windows 8 および Windows Server 2012 への移行のために使用されます。Microsoft Office 2003 または Office 2007 から Office 2010 への移行の場合もあります。一般的な Windows 2003 システムの使用環境においては、有意義な共存状態が期待されています。クロスプラットフォーム設定機能には、移行後の環境と元の環境の両方を共存させることが求められます。

このケーススタディは、Office 2007 を実行する既存の Windows 7 および Windows 2008 環境で開始され、共有およびプロビジョニングされた Windows 8 仮想デスクトップを追加します。

ケーススタディは、次のものから構成されます：

- [初期構成](#)
- [新しいサイトの計画](#)

- 計画の実行
- そのほかの考慮事項

## 初期構成

September 21, 2023

以下の図は、このケーススタディの環境構成を表しています。

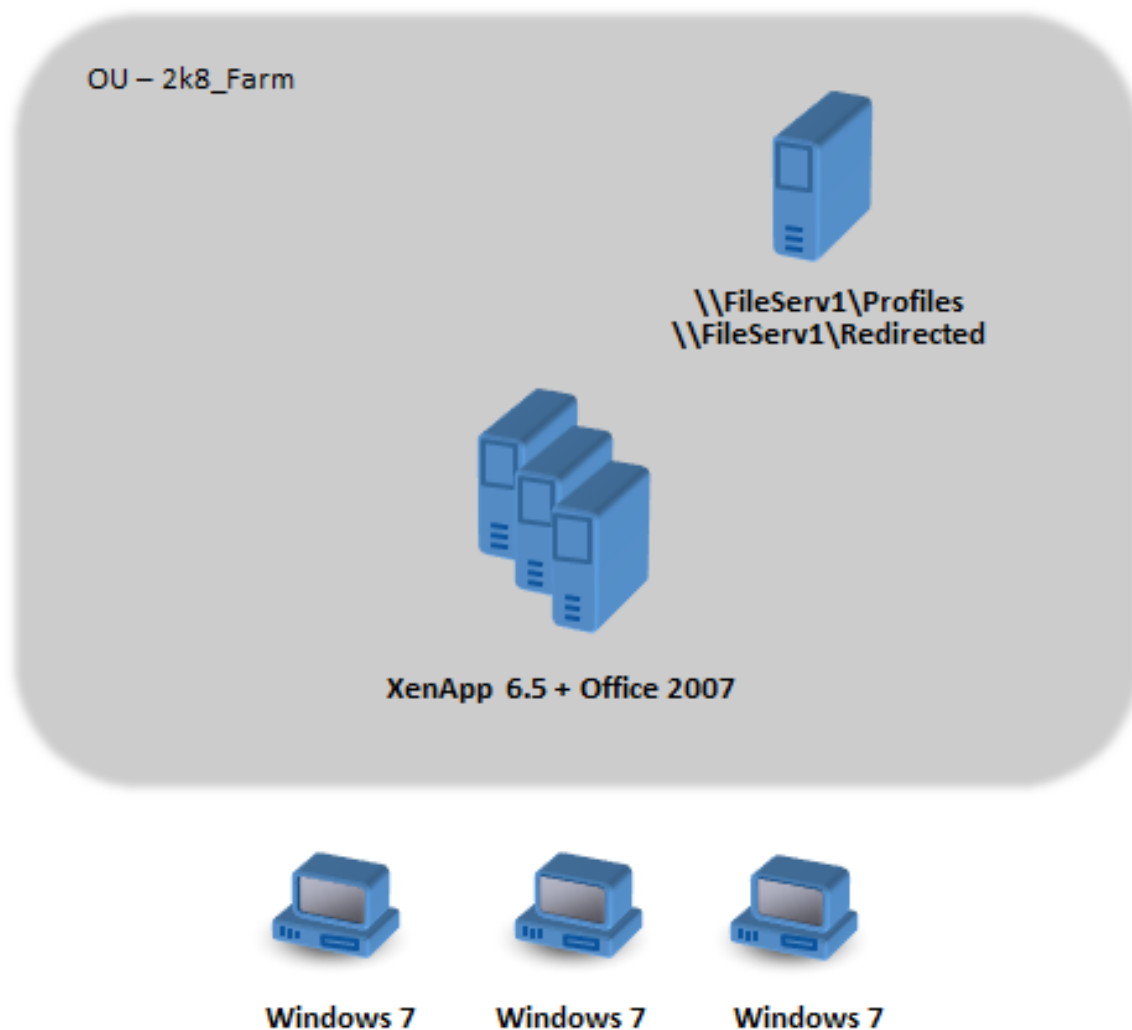

Windows 7 マシンは、Citrix XenApp 6.5 で公開されている Office 2007 を使用するように構成されています。

ドメインには、Windows 2008 レベルで Active Directory を実行している Windows 2008 ドメインコントローラーが含まれます。すべてのマシンは、2k8\_Farm と呼ばれる組織単位 (OU) に属しており、Profile Management 5.0 .adm ファイルが 2k8\_Farm\_PO と呼ばれるグループポリシーオブジェクト (GPO) に追加されます。次のポリシーが構成されます。

| ポリシー          | 値  |
|---------------|--|
| ユーザーストアへのパス   | \\FileServ1\Profiles#sAMAccountName#\%ProfVer% |
| プロファイルストリーム配信 | 有効   |
| アクティブライトバック   | 有効   |

システム環境変数%ProfVer%を設定するマシンのログインスクリプトは、OU のすべてのマシン上で実行します。

| マシンの種類                             | %ProfVer% |
|------------------------------------|-----------|
| Windows Server 2008 上の XenApp サーバー | Win2008   |
| Windows 7 デスクトップ                   | Win7      |

たとえば、ユーザーの john.smith は、Windows 7 デスクトップの場合は\\FileServ1\Profiles\john.smith\Win7 に、Citrix Virtual Apps サーバーの場合は\\FileServ1\Profiles\john.smith\Win2008 に、プロファイルがあります。デスクトップとサーバーに対してそれぞれ個別にプロファイルが保持されます。管理者は、ワークステーションとマルチセッションのオペレーティングシステム間でプロファイルを移動するときに問題があることを認識し、留意しています。

フォルダーのリダイレクトは、[ユーザーの構成] > [ポリシー] > [Windows の設定] > [フォルダーのリダイレクト] の順に選択し、グループポリシーを使用してセットアップします。

## 新しいサイトの計画

September 21, 2023

ネットワーク管理者は、Windows Server 2012 ドメインコントローラーおよび Active Directory 2012 をベースとして、新しい環境に対して新しいドメインをセットアップすることに決定しました。最終的に、仮想アプリを実行している Windows Server 2012 をベースにした新しい仮想アプリサイトが計画されています。しかし今のところ、新しいドメインは Windows 7 の仮想アプリサイトでのみ使用されます。

サイトは、Citrix Hypervisor 環境でホストされ Windows 端末によってアクセスされる共有 Windows 7 基本イメージがベースになっています。Office 2007 はこの基本イメージに含まれています。

両ドメインのユーザー共に新しいドメインの使用が予定されているため、OldDomain と NewDomain 間で双方向の信頼関係がセットアップされています。両ドメインは同じ AD フォレストに属する必要があります。

次の図は、新しい仮想デスクトップサイトの構成を示しています。



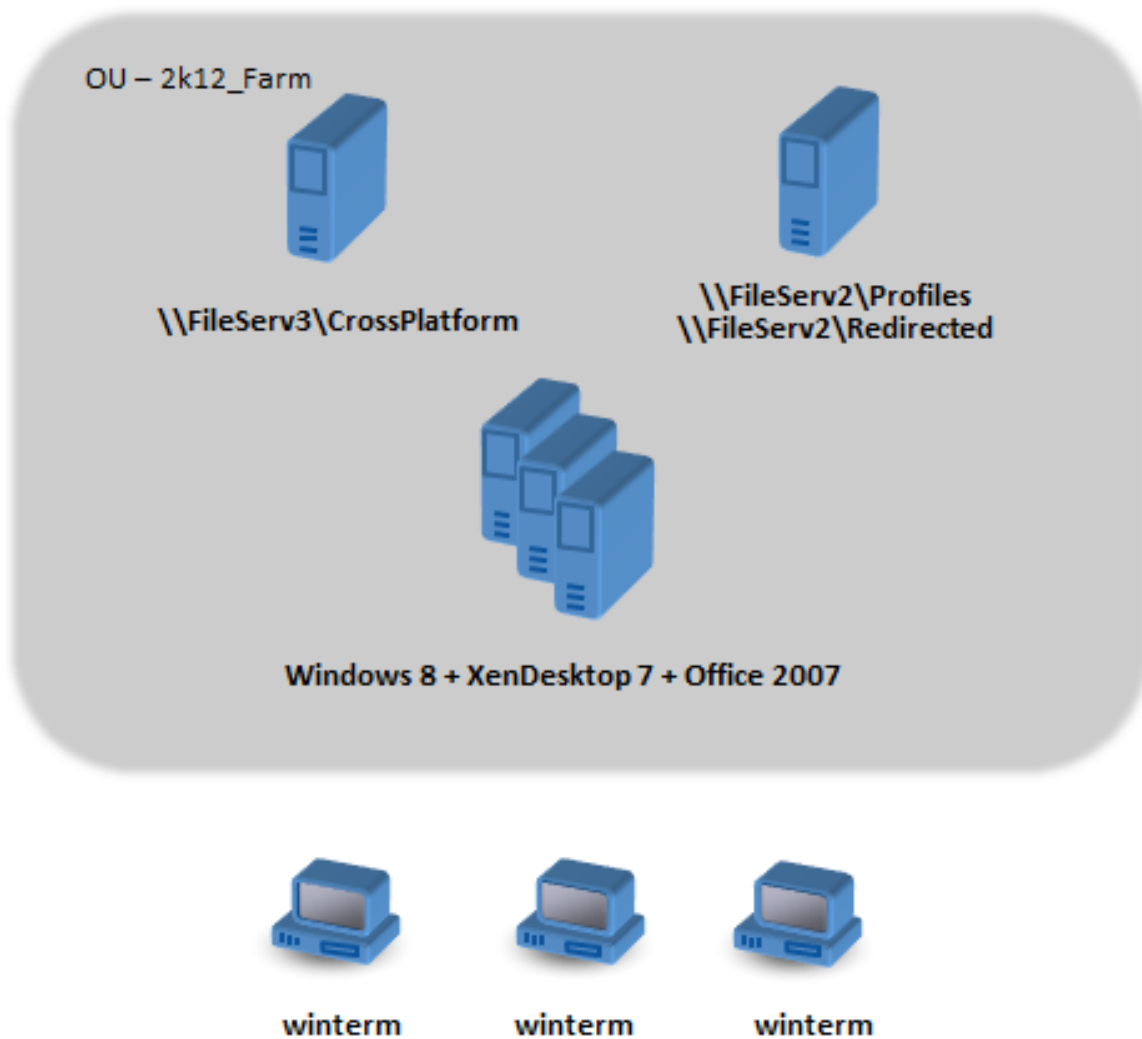

## 計画の実行

September 21, 2023

### フェーズ 1: 新しいファイルサーバーを構成する

クロスプラットフォーム設定 (\\FileServ3) を管理し、2k12\_Farm (\\FileServ2) のプロファイルを保存するために、NewDomain にファイルサーバーをセットアップします。

この場合、プロファイルおよびクロスプラットフォーム設定に対しては別のファイルサーバーをセットアップするようにします。この方法は厳密には必要ではありませんが、クロスプラットフォーム設定サーバーを利用可能にする簡

単な方法です。プロファイルサーバーは、たとえば DFS 名前空間を使用するなど設計が異なる可能性があるため、実装に時間がかかることがあります。

両方の場合とも、共有フォルダー上の移動ユーザープロファイルに対する推奨セキュリティに従って、サーバー共有をセットアップします。詳しくは、<https://docs.microsoft.com/en-us/windows-server/storage/folder-redirectation/deploy-roaming-user-profiles>を参照してください。

## フェーズ 2: 2k8\_Farm のマシンを Profile Management 5.0 にアップグレードする

この手順については、「[Profile Management のアップグレード](#)」を参照してください。

## フェーズ 3: 展開する定義ファイルを選択する

一部の構成ファイル（つまり、定義ファイル）は Microsoft Office、Internet Explorer、Windows の壁紙に対して供給されています。

重要: Citrix の担当者から指示があるまでは、これらのファイルを更新しないでください。

展開に関連する構成ファイルを選択し、これらのファイルのみを \\FileServ3\CrossPlatform\Definitions にコピーします。この例では、Office 2007.xml だけをコピーします。

## フェーズ 4: 2k8\_Farm のマシンを Profile Management 5.0 向けに構成する

アップグレードが完了したら、次の構成を変更してクロスプラットフォーム設定機能を（部分的に）有効にします。この段階では、\\FileServ3\CrossPlatform のみを使用できるようにする必要があります。

| ポリシー                  | 値   | メモ  |
|-----------------------|---|---|
| ユーザーストアへのパス           | \\FileServ1\Profiles#sAMAccountName\%Profile% | 変更は OldDomain ユーザーによってのみ使用されるため、NewDomain ユーザーをサポートするために変更する必要はありません。 |
| クロスプラットフォーム設定の有効化     | 有効  |   |
| クロスプラットフォーム設定ユーザーグループ | 無効  | すべてのユーザーグループが処理されます。  |
| クロスプラットフォーム定義へのパス     | \\FileServ3\CrossPlatform\Definitions         | このパスは、定義ファイルが置かれている場所です。  |

| ポリシー                     | 値   | メモ  |
|--------------------------|---|---|
| クロスプラットフォーム設定ストアへのパス     | \\FileServ3\CrossPlatform\Store\%USERNAME%\%USERDOMAIN% | クロスプラットフォーム設定ストアを共有するため、パスで%USERNAME%と%USERDOMAIN%の両方を指定する必要があります。                                |
| クロスプラットフォーム設定を作成するためのソース | 有効  | NewDomain のリソースに対するアクセスをユーザーに提供する前に、OldDomain からのクロスプラットフォーム設定を使用してクロスプラットフォーム設定ストアを初期化できるようにします。 |

マシンのログオンスクリプトに対する変更は必要ありません。

フォルダーのリダイレクトポリシーに対する変更は必要ありません。

これで OU の 2k8\_Farm を実行する準備ができました。ユーザーがログオンすると、Profile Management は定義ファイル Office 2007.xml で指定された設定をクロスプラットフォーム設定ストアにコピーします。

### フェーズ 5: 2k12\_Farm のマシンを準備する

この時点で、ファイルサーバーは 2k8\_Farm でセットアップされています。次は、Citrix Virtual Desktops サイトを構築します。Windows 7 仮想デスクトップの実行中に、Profile Management 5.0 をインストールします。これに適した構成は次のとおりです。

| ポリシー                  | 値   | メモ                                     |
|-----------------------|---|--|
| ユーザーストアへのパス           | \\FileServ2\Profiles\%USERNAME%\%USERDOMAIN%\Profile% | このユーザーにより使用されるため、ドメイン情報を含めることも重要となります。 |
| アクティブライトバック           | 無効  |  |
| クロスプラットフォーム設定の有効化     | 有効  |  |
| クロスプラットフォーム設定ユーザーグループ | 無効  | すべてのユーザーグループが処理されます。                   |

| ポリシー                     | 値   | メモ   |
|--------------------------|---|--|
| クロスプラットフォーム定義へのパス        | \\FileServ3\CrossPlatform\Definitions                   | このパスは、定義ファイルが置かれている場所です。この設定は、 <a href="#">2k8_Farm</a> の設定と一致する必要があります。   |
| クロスプラットフォーム設定ストアへのパス     | \\FileServ3\CrossPlatform\Store\%USERNAME%\%USERDOMAIN% | クロスプラットフォーム設定ストアを共有するため、パスで%USERNAME%と%USERDOMAIN%の両方を指定する必要があります。この設定は、 <a href="#">2k8_Farm</a> の設定と一致する必要があります。 |
| クロスプラットフォーム設定を作成するためのソース | 無効  | クロスプラットフォーム設定ストアのプロファイルデータの初期セットアップに NewDomain の設定が使用されるのを防ぎます。OldDomain の設定を優先させることができます。                         |

システム環境変数%ProfVer%を設定するマシンのログインスクリプトは、OUのすべてのマシン上で実行します。

| マシンの種類                      | %ProfVer%  | メモ   |
|-----------------------------|------------|--|
| Windows 2012 上の XenApp サーバー | Win2012x64 | 計画されている 64 ビットサーバーが利用可能になったときに必要です。詳しくは、「 <a href="#">その他の考慮事項</a> 」を参照してください。   |
| Windows 7 デスクトップ            | Win7       | Windows 7 の 32 ビットおよび 64 ビットの両方のバージョンが展開されている場合、それぞれに個別のプロファイルを設定することをお勧めします。このため、%ProfVer%を各プラットフォームでそれぞれ構成する必要があります。 |

OldDomain ユーザー john.smith は、Windows 7 デスクトップの場合は\\FileServ2\Profiles\john.smith.OldDomain\Win7に、Citrix Virtual Apps サーバーの場合は\\FileServ2\Profiles\john.smith.OldDomain\Win2012x64に、プロファイルがあります。

そして、NewDomain ユーザー `william.brown` は、Windows 7 デスクトップの場合は `\\FileServ2\Profiles\william.brown.NewDomain\Win7` に、XenApp サーバーの場合は `\\FileServ2\Profiles\william.brown.NewDomain\Win2012x64` に、プロファイルがあります。

一方、フォルダーのリダイレクトはグループポリシーを使ってセットアップします。ドメインは Windows Server 2012 をベースとしているので、\*\* [<グループポリシーオブジェクト名> \*\*>\*\* [ユーザーの構成] \*\*>\*\* [ポリシー] \*\*>\*\* [Windows の設定] \*\*>\*\* [フォルダーのリダイレクト] \*\* の順に選択して、フォルダーのリダイレクトを設定します。グループポリシーオブジェクト名 >

| ポリシー     | 値   |
|----------|---|
| お気に入り    | <code>\\FileServ2\Redirected\%USERNAME%.%USERDOMAIN%\Fav</code> |
| マイドキュメント | <code>\\FileServ2\Redirected\%USERNAME%.%USERDOMAIN%\Doc</code> |

フォルダーのリダイレクトのパスに、`%USERDOMAIN%` が追加されています。このポリシーは NewDomain ユーザーにのみ適用されるため、この設定は必須ではありません。しかし、将来、OldDomain ユーザーを同じサーバーに移行する場合に便利かもしれません。これで OldDomain のユーザーは、フォルダーを `\\FileServ1` にリダイレクトする OldDomain のフォルダーのリダイレクトポリシーを引き続き使用します。

## フェーズ 6: テストを実行する

テストは 2 つの段階で実行します:

1. NewDomain のユーザーに対するプロファイルデータが正常に機能しているかテストします。これらのユーザーは、クロスプラットフォーム設定ストアではデータをセットアップしません。[クロスプラットフォーム設定を作成するためのソース] ポリシーが無効に設定されているため、プロファイルの変更は、OldDomain には適用されません。
2. OldDomain の数人のユーザーでテストを実行します。最初にユーザーがログオンするときに、クロスプラットフォーム設定データがそのプロファイルにコピーされます。以降のログオンでは、一方のドメインに対する変更がもう一方のドメインにコピーされます。OldDomain のユーザーが NewDomain にログオンし、(OldDomain が Profile Management 5.0 にアップグレードされて以降、ユーザーが OldDomain のプロファイルを使用していないために) プロファイルデータがない場合は、クロスプラットフォーム設定ストアは更新されません。ドメイン間で設定を移動する前に、このトピックで説明された構成を使ってユーザーは OldDomain にログオンする必要があります。この方法で、(数年にわたって作成された可能性がある) ユーザー設定が NewDomain のデフォルトの設定によって上書きされることがないようにできます。

## その他の考慮事項

September 21, 2023

このケーススタディで構成したように、Profile Management はクロスプラットフォーム設定ストアを初期化するために NewDomain からの設定を使用しません。ストアの初期化には OldDomain からの設定のみを使用できます。このことは、NewDomain に (Windows 7 32 ビットと Windows 7 64 ビットなど) 複数の種類のプロファイルがない限りは有効です。あるいは、NewDomain のユーザーは OldDomain のリソースにアクセスする必要があります。こういった場合、[クロスプラットフォーム設定を作成するためのソース] ポリシーを複数種のマシン上で間違いのないように有効にする必要があります。

注意:

[  
クロスプラットフォーム設定を作成するためのソース] の設定を間違えると、多くの蓄積された貴重な設定を有する既存のプロファイルが新しいプロファイルによって消されてしまう可能性があります。そのため、一度に 1 種類のプラットフォームでのみこのポリシーを設定することをお勧めします。このプラットフォームは概してより古い (より成熟した) プラットフォームで、ユーザーがこのまま維持しておきたいと思う設定が蓄積されてきています。

このケーススタディでは、いくつかのポイントを例証するために別個のドメインが使用されます。クロスプラットフォーム設定機能は、2 つの OU 間、または単一の OU の異なる種類のマシン間でも、設定の移動を管理できます。この場合、[クロスプラットフォーム設定を作成するためのソース] ポリシーを別種のマシンに対しては異なる設定にする必要がある可能性があります。この設定はさまざまな方法で実行できます:

- INI ファイルの CPMigrationsFromBaseProfileToCPStore 設定を使用し、マシンの種類ごとにポリシーを別々に設定します。[クロスプラットフォーム設定を作成するためのソース] ポリシーは使用しないでください。
- Windows Management Instrumentation (WMI) フィルタリングを使って、同じ OU 場の異なる GPO を管理します。OU 内のすべてのマシンに適用される GPO の共通設定を構成できます。ただし、追加の GPO には [クロスプラットフォーム設定を作成するためのソース] ポリシーのみを追加し、WMI クエリを使用してフィルターを適用します。

## ユーザーの強制ログオフ

September 21, 2023

デフォルトでは、(ユーザーストアを使用できないなど) 問題に遭遇した場合にはユーザーに一時プロファイルが提供されます。ただしその代わりに、エラーメッセージを表示してユーザーをログオフさせるために Profile Management を構成することができます。エラーメッセージはトラブルシューティングに役立ちます。

1. **[Profile Management]** で [上級設定] フォルダーを開きます。
2. [問題が発生する場合にユーザーをログオフ] ポリシーをダブルクリックします。
3. [有効] をクリックします。

## ファイルのセキュリティ属性を同期する

September 21, 2023

Profile Management がユーザープロファイル内のファイルとフォルダーを、プロファイルがインストールされているシステムとユーザーストア間でコピーする時に、セキュリティ属性を同期させることができます。この機能は、セキュリティ属性間の矛盾を防ぐことを目的としています。このためには、Windows 10 以降と Windows Server 2016 が必要です。

この機能はデフォルトで有効になっています。無効にするには、以下を行います：

1. **UPMPolicyDefaults\_all.ini** ファイルの [全般設定] セクションに **SecurityPreserveEnabled=0** を追加します。
2. コマンドラインから `gpupdate /force` コマンドを実行します。

Profile Management は、プロファイルの最新の変更時間に基づいてプロファイルの変更を同期します。ファイルのセキュリティ属性のみが変更された場合、Profile Management はファイルを同期しません。

## 大きなファイルの処理を有効にする

September 21, 2023

プロファイルに大きなファイルが存在すると、ログオンまたはログオフに時間がかかりがちです。大きなファイルをユーザーストアにリダイレクトするオプションを Citrix では提供しています。このオプションにより、ネットワーク上でこれらのファイルを同期させる必要がなくなります。

グループポリシーで大きなファイルの処理を有効にするには、以下を行います：

1. **[Profile Management]** で [ファイルシステム] フォルダーを開きます。
2. [大きなファイルの処理 - シンボリックリンクとして作成されるファイル] ポリシーをダブルクリックします。
3. 処理するファイルを指定します。

UPMPolicyDefaults\_all.ini ファイルで大きなファイルの処理を有効にするには、以下を行います：

1. INI ファイルに **LargeFileHandlingList** セクションを追加します。
2. このセクションで処理されるファイルを指定します。

ファイルを参照するポリシーではワイルドカードを使用できます。たとえば、次のようになります。

```
!ctx_localappdata!\Microsoft\Outlook\*.ost
```

このようなファイルを Citrix Profile Management の除外リストに追加しないようにしてください。

注

一部のアプリケーションでは、ファイルに同時にアクセスすることはできません。大きなファイルの処理ポリシーを定義する場合、アプリケーションの動作を考慮することを Citrix ではお勧めします。

Microsoft 社のセキュリティ更新プログラム [MS15-090](#) を適用することを Citrix ではお勧めします。一般的なセキュリティ対策として、Microsoft Windows システムを最新状態にしておいてください。

## アプリケーションプロファイラの有効化

September 21, 2023

この機能は、アプリケーションごとのプロファイル処理を定義します。有効にすると、定義ファイルで定義された設定だけが同期されます。

アプリケーションプロファイラーを有効にするには、以下を行います：

1. **[Profile Management]** で **[Citrix Virtual Apps 最適化設定]** フォルダーを開きます。
2. **[Citrix Virtual Apps 最適化を有効にする]** ポリシーを有効にします。
3. **[Citrix Virtual Apps 最適化の定義ファイルへのパス]** ポリシーを有効にします。
4. Citrix Virtual Apps 最適化の定義ファイルが置かれているフォルダーを指定します。
5. `gpupdate /force` コマンドを実行してポリシーの展開を適用します。

注：

定義ファイルの作成については、「[定義ファイルの作成](#)」を参照してください。

ログオフ中は、定義ファイル内の設定だけが同期され、その他の設定はすべて破棄されます。セッション内のユーザー文書を表示または更新する場合、フォルダーのリダイレクトを使用します。フォルダーのリダイレクトの構成については、「[フォルダーのリダイレクトの構成](#)」を参照してください。

## ファイルの重複排除の有効化

January 10, 2024

ユーザーストア内のさまざまなユーザープロファイルに同一のファイルが存在する可能性があります。ユーザーストアに格納されているファイルに重複したインスタンスがあると、ストレージコストが増加します。

ファイル重複排除ポリシーにより、Profile Management は重複ファイルをユーザーストアから削除し、それらの単一のインスタンスを中央の場所（共有ストアと呼ばれる）に保存できます。これにより、ユーザーストアでのファイルの重複を回避して、ストレージコストを削減できます。



ファイルの重複排除を有効にし、共有ストアに含めるファイルを指定するには、次のポリシーを構成します：

1. [ファイルの重複排除] > 重複排除のために共有ストアに含めるファイル
2. (オプション) [ファイルの重複排除] > 共有ストアから除外するファイル

ファイルの重複排除ポリシーを構成すると、Profile Management はユーザーストアと同じパスに共有ストアを作成します。例：

- ユーザーストアへのパス： `\\server\profiles$\%USERDOMAIN%\%USERNAME%\!CTX_OSNAME!!CTX_OSBITNESS!`
- 共有ストアへのパス： `\\server\profiles$\%USERDOMAIN%\SharedFilesStore`

### 重複排除のために共有ストアに含めるファイル

ユーザーストアに重複したファイルがある場合、ファイルの重複排除を有効にして、重複排除のために共有ストアに含めるファイルを指定できます。

#### 重要：

共有ストアへ重複排除されたすべてのファイルは、すべてのドメインユーザーが読み取ることができます。そのため、個人データや機密データを重複排除しないようにすることをお勧めします。

詳細な手順は次のとおりです：

1. グループポリシー管理エディターを開きます。
2. [ポリシー] > [管理用テンプレート：ポリシー定義 (ADMX ファイル)] > [Citrix コンポーネント] > [Profile Management] > [ファイルの重複排除] に移動します。
3. [重複排除のために共有ストアに含めるファイル] をダブルクリックします。
4. [有効] をクリックします。
5. [共有ストアに含めるファイルの一覧] フィールドで、[表示] をクリックします。
6. ユーザープロファイルからの相対パスでファイル名を入力します。

ワイルドカード文字は、次の考慮事項に基づいてサポートされています：

- ファイル名のワイルドカードは再帰的に適用されます。ワイルドカード文字を現在のフォルダーにのみ限定するには、垂直バー (|) を使用します。
- フォルダー名のワイルドカード文字は、再帰的に適用されることはありません。

例：

- `Downloads\profilemgt_x64.msi` –Downloads フォルダー内の profilemgt\_x64.msi ファイル
- `*.cfg` –ユーザープロファイルフォルダーとそのサブフォルダー内の.cfg 拡張子のファイル

- `Music\*` –Music フォルダとそのサブフォルダ内のファイル
- `Downloads\*.iso` –Downloads フォルダとそのサブフォルダ内の.iso 拡張子のファイル
- `Downloads\*.iso|` –Downloads フォルダ内にもみある.iso 拡張子のファイル
- `AppData\Local\Microsoft\OneDrive\*\*.dll` –AppData\Local\Microsoft\OneDrive folder の直下のサブフォルダにある.dll 拡張子のファイル

7. **[OK]** をクリックし、もう一度 **[OK]** をクリックします。

#### 構成の優先順位

1. この設定を無効にすると、共有ストアが無効になります。
2. この設定をここで構成しない場合、INI ファイルの値が使用されます。
3. この設定をここでも INI ファイル内でも構成しない場合、この共有ストアは無効になります。

#### 共有ストアからファイルを除外する

ワイルドカード文字を使用すると、ファイルのグループを共有ストアに一度に含めることができます。グループから一部のファイルを除外するには、次のように [共有ストアから除外するファイル] ポリシーを有効にして構成します:

1. グループポリシー管理エディターを開きます。
2. [ポリシー] > [管理用テンプレート: ポリシー定義 (ADMX ファイル)] > [Citrix コンポーネント] > [Profile Management] > [ファイルの重複排除] に移動します。
3. [共有ストアから除外するファイル] をダブルクリックします。
4. [有効] をクリックします。
5. [共有ストアから排除するファイルの一覧] フィールドで、[表示] をクリックします。
6. ユーザープロファイルからの相対パスでファイル名を入力します。

ワイルドカード文字は、次の考慮事項に基づいてサポートされています:

- ファイル名のワイルドカードは再帰的に適用されます。ワイルドカード文字を現在のフォルダにのみ限定するには、垂直バー (|) を使用します。
- フォルダ名のワイルドカード文字は、再帰的に適用されることはありません。

例:

- `Downloads\profilemgt_x64.msi` –Downloads フォルダ内の profilemgt\_x64.msi ファイル
- `*.tmp` –ユーザープロファイルフォルダとそのサブフォルダ内の.tmp 拡張子のファイル
- `AppData\*.tmp` –AppData フォルダとそのサブフォルダ内の.tmp 拡張子のファイル

- `AppData\*.tmp` | —AppData フォルダー内にもみある.tmp 拡張子のファイル
- `Downloads\*\a.txt` —Downloads フォルダーの直下のサブフォルダーにある a.txt ファイル

7. **[OK]** をクリックし、もう一度 **[OK]** をクリックします。

#### 構成の優先順位

1. この設定が無効の場合、ファイルは除外されません。
2. この設定をここで構成しない場合、INI ファイルの値が使用されます。
3. この設定をここまたは INI ファイルで構成しない場合、ファイルは除外されません。

#### 共有ストアのセキュリティ設定の構成

共有ストアが存在しない場合、Profile Management は次の権限設定で共有ストアを自動的に作成します：

- ドメインコンピューター：フルコントロールのアクセス権
- ドメインユーザー：読み取りのアクセス権

デフォルト設定ではドメインコンピューターへのフルコントロールアクセスが付与されます。このため、セキュリティを向上させるために、共有ストアを手動で作成して、資格情報ベースのアクセスを実装することをお勧めします。そのためには、次の手順を実行します：

1. [ユーザーストアへのパス] 設定の`%USERNAME%`パラメーターと同じディレクトリレベルに共有ストアフォルダーを作成します。たとえば、[ユーザーストアへのパス] 設定が`\\SERVER\UPM_USER_STORE\%USERNAME%.%USERDOMAIN%\!CTX_OSNAME!!CTX_OSBITNESS!`の場合、共有ストアフォルダーは`\\SERVER\UPM_USER_STORE\SharedStore`である必要があります。
2. 共有ストアに対して次の権限を付与します。この図に示すように、ユーザー`SharedStoreManagementUser`は共有ストアへのアクセスに使用される資格情報です。

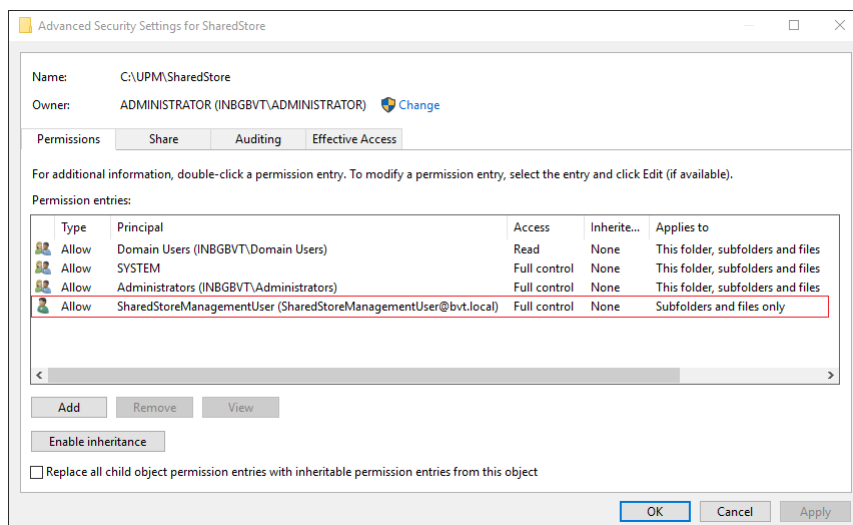

3. 各 VDA で、共有ストアにアクセスするための [SharedStoreManagementUser](#) ユーザーアカウントの Windows 資格情報を追加します。このためには、Windows 資格情報マネージャーまたは Workspace Environment Management を使用します。詳しくは、「[ユーザーストアへの資格情報ベースのアクセスを有効にする](#)」で説明されている手順を参照してください。

## ネイティブ **Outlook** の検索エクスペリエンスを有効にする

November 27, 2023

[**Outlook** で検索インデックスの移動を有効にする] 機能で Outlook の検索エクスペリエンスが有効になります。この機能を使用すると、ユーザー固有の Outlook のオフラインデータファイル (.ost) と検索データベースがユーザープロファイルとともに移動されます。

### 前提条件

この機能は、次の要件を満たすマシンで使用できます：

- オペレーティングシステム：
  - Microsoft Windows 10 1709 以降
  - Windows Server 2016 以降
- Microsoft Outlook 2019、2016、または 2103、または Microsoft Office 365

この機能を有効にするには、マシンで Microsoft Windows Search Service が有効になっていることを確認してください。デフォルトでは、Windows デスクトップでは有効になっており、Windows サーバーでは無効になっています。Windows サーバーでサービスを有効にする方法について詳しくは、こちらの[Microsoft の記事](#)を参照してください。サポートされているテスト済みバージョンは以下のとおりです：

- 7.0.20348.380、7.0.20348.138、7.0.20344.1
- 7.0.21286.1000、7.0.21343.1000
- 7.0.17134.376、7.0.17134.285、7.0.17134.228、7.0.17134.1
- 7.0.16299.402、7.0.16299.248、7.0.16299.15
- 7.0.15063.413
- 7.0.14393.2457、7.0.14393.2430、7.0.14393.2368、7.0.14393.2312、7.0.14393.2273、7.0.14393.2248、7.0.14393.1884、7.0.1493.1593
- 7.0.1393.2125、7.0.1393.1884、7.0.1393.1770
- 7.0.10240.17443

- 7.0.9600.18722

注:

この機能は、Microsoft Windows Search サービスの今後のバージョンでサポートされる予定です。今後の Microsoft Windows Search サービスのバージョンでこの機能がサポートされない場合、Citrix テクニカル サポートにお問い合わせください。

## 機能

VHDX（仮想ハードディスク）は、仮想ディスクおよび論理ディスクの記憶域を仮想マシンに提供する場合に使用されるディスクファイル形式です。[Outlook で検索インデックスの移動を有効にする] 機能は、VHDX ファイルに依存します。

VHDX ファイルは、この機能を使用するユーザーごとに作成され、ユーザー固有のプロファイルを、個別の専用の仮想ディスクに保存します。Profile Management は、ログオン時に VHDX ファイルをマウントし、ログオフ時にマウント解除します。次の 2 つの VHDX ファイルがあります:

- OutlookOST.vhdx ファイル。Outlook のオフラインデータファイル (.ost) が保存されます。
- OutlookSearchIndex.vhdx ファイル。OutlookOST.vhdx ファイルに保存されたオフラインフォルダーファイル用の検索インデックスデータベースが保存されます。

注:

デフォルトでは、セッション中に接続解除された VHDX ファイルは、Profile Management によって自動的に再接続されます。詳しくは、「[セッションで接続解除された VHDX ディスクを自動的に再接続](#)」を参照してください。

Profile Management では、VHDX 容量はデフォルトで 30GB です。これに応じてストレージのクォータを計画します。VHDX の実際の使用量が以前に構成したクォータを超える場合、VHDX ファイルはマウント解除されます。

## Exchange キャッシュモードとオンラインモード間の自動切り替え

Profile Management は、Outlook コンテナ対応マシン上で中断のない Outlook サービスを提供します。

- ユーザーのログオン時に Outlook コンテナが動作するためのすべての条件が満たされていることを検出すると、Profile Management は Outlook の Exchange キャッシュモードを自動的に有効にします。Exchange キャッシュモードを有効にすると、ユーザーはメールボックスデータの Outlook コンテナにリンクされます。それらの条件には次のものが含まれます:
  - [Outlook の検索インデックスローミングを有効にする] ポリシーが有効になっていること。
  - Outlook コンテナが接続されていること。
  - カスタマイズされた OST パスが設定されていないこと、または、Outlook コンテナのマウントパスである `appdata\local\microsoft\outlook` に設定されていること。

- セッション中にコンテナが切断されたことを検出すると、Profile Management は Outlook を Exchange キャッシュモードからオンラインモードに切り替えます。ユーザーは、メールボックスデータの Exchange Server にリンクされます。
- セッション中にコンテナが再接続されたことを検出すると、Profile Management は Outlook を Exchange キャッシュモードに戻します。

### 同時セッションのサポート

[**Outlook** 検索データの移動の同時セッションサポートを有効にする] 機能により、Profile Management は、ネイティブの Outlook 検索エクスペリエンスを同じユーザーの同時セッションで提供します。

この機能により、Outlook OST ファイルのコピーがユーザーの各同時セッションに割り当てられます。デフォルトでは、Profile Management は、Outlook OST ファイルを格納するための 2 つの VHDX ディスクを提供します (ディスクごとに 1 つのファイル)。ユーザーが追加のセッションを開始すると、追加の Outlook OST ファイルはローカルユーザープロファイルに保存されます。

使用可能なストレージ容量がある場合は、VHDX ディスクのデフォルト数を増やすことができます。たとえば、数値を 3 に設定すると、Profile Management により、最初の 3 セッションの OST ファイルが VHDX ディスクに保存され、それ以降のセッションの OST ファイルはローカルプロファイルに保存されます。

### Outlook 検索インデックスデータベースの自動バックアップと復元

Profile Management は、検索インデックスデータベースの最新の既知の正常なコピーのバックアップを自動的に保存し、破損した場合にこのコピーに戻すことができます。この機能を使用するには、Outlook 検索インデックスの移動を有効にしてから、[Outlook 検索インデックスデータベース-バックアップおよび復元] ポリシーを有効にします。詳しくは、「[Outlook 検索インデックスデータベースの自動バックアップと復元](#)」を参照してください。

### 機能の有効化

ネイティブの Outlook 検索エクスペリエンスを提供するには、[**Outlook** の検索インデックスローミングを有効にする] 機能を有効にし、必要に応じてその拡張機能を有効にします。詳細な手順は次のとおりです。

1. グループポリシー管理エディターを開きます。
2. [ポリシー] > [管理用テンプレート: ポリシー定義 (ADMX ファイル)] > [Citrix コンポーネント] > [**Profile Management**] > [詳細設定] に移動します。
3. 次の手順を使用して機能を有効にします:
  - a) [**Outlook** の検索インデックスローミングを有効にする] ポリシーをダブルクリックします。
  - b) [有効] をクリックします。
  - c) [OK] をクリックします。
4. 同じユーザーの同時セッションでこの機能をサポートするには、次の手順に従います:

- a) [**Outlook** 検索データの移動の同時セッションサポートを有効にする] ポリシーをダブルクリックします。
  - b) [有効] をクリックします。
  - c) ストレージ容量に空きがある場合は、[**Outlook OST** ファイルを保存するための **VHDX** ディスクの最大数] フィールドでデフォルトの VHDX ディスクの数を増やします。このフィールドについては、「同時セッションのサポート」を参照してください。
  - d) [**OK**] をクリックします。
5. 機能に高い安定性を提供するには、次の手順に従います：
- a) [**Outlook** 検索インデックスデータベース - バックアップと復元の] ポリシーをダブルクリックします。
  - b) [有効] をクリックします。
  - c) [**OK**] をクリックします。
6. 機能に高い可用性を提供するには、次の手順に従います：
- a) [セッションで **VHDX** ディスクを自動的に再接続する] ポリシーをダブルクリックします。
  - b) [有効] をクリックします。
  - c) [**OK**] をクリックします。

変更を適用するには、コマンドプロンプトから `gpupdate /force` コマンドを実行し、すべてのセッションをログオフし、再度ログオンします。詳しくは、<https://docs.microsoft.com/en-us/windows-server/administration/windows-commands/gpupdate> を参照してください。

注：

Microsoft Windows 10 1809 以降および Windows Server 2019 以降でこの機能を有効にするには、`HKEY_LOCAL_MACHINE\SOFTWARE\Microsoft\Windows Search` に DWORD 値「`EnablePerUserCatalog = 0`」を追加する必要があります。VDA を再起動して、レジストリ設定を有効にします。

## Outlook 検索インデックスデータベースの自動バックアップと復元

September 21, 2023

Profile Management は、Outlook の検索インデックスの移動を有効にする機能を安心して使用するためのソリューションを提供します。この機能では、検索インデックスデータベースの最新の既知の正常なコピーのバックアップを自動的に保存し、破損した場合にこのコピーに戻すことができます。その結果、破損したデータベースを手動で再インデックス化する必要がなくなりました。

この機能はデフォルトでは無効になっています。使用するには、最初に Outlook の検索インデックスの移動を有効にする必要があります。Outlook の検索インデックスの移動について詳しくは、「[ネイティブ Outlook の検索エクスペリエンスを有効にする](#)」を参照してください。



Outlook の検索インデックスの移動を有効にした後、次の手順を実行してこの機能を有効にします:

1. グループポリシー管理エディターを開きます。
2. [ポリシー] > [管理用テンプレート: ポリシー定義 (ADM)] > [従来の管理用テンプレート (ADM)] > [Citrix] > [Profile Management] > [上級設定] で、[Outlook 検索インデックスデータベース-バックアップと復元] ポリシーをダブルクリックします。
3. [有効] を選択して [OK] をクリックします。

変更を適用するには、コマンドプロンプトから `gpupdate /force` コマンドを実行します。すべてのセッションからログオフし、再度ログオンします。詳しくは、<https://docs.microsoft.com/en-us/windows-server/administration/windows-commands/gpupdate> を参照してください。

Citrix Studio で Profile Management ポリシーの構成も選択できます。このためには、次の手順を実行します:

1. Citrix Studio の左側のペインで [ポリシー] をクリックします。
2. [ポリシーの作成] ウィンドウで検索ボックスにポリシーを入力します。たとえば、「Outlook 検索インデックスデータベース-バックアップと復元」のように入力します。
3. [選択] をクリックして [Outlook 検索インデックスデータベース-バックアップと復元] ポリシーを開きます。
4. [有効] を選択して [OK] をクリックします。

## 機能

この機能を有効にすると、Profile Management は、データベースがログオン時に正常にマウントされるたびに、検索インデックスデータベースのバックアップを保存します。Profile Management は、新しいバックアップが正常に保存された後に、以前に保存されたバックアップを削除します。Profile Management は、バックアップを検索インデックスデータベースの完全な状態に近い正常なコピーとして扱います。検索インデックスデータベースのマウントが失敗すると、Profile Management は、検索インデックスデータベースを前回認識された正常なコピーに自動的に戻します。

### 重要:

- Profile Management は、検索インデックスデータベースが最初に作成されたとき、ポリシーが有効になった後に検索インデックスデータベースのバックアップを保存しません。
- Profile Management は、新しいバックアップが正常に保存された後に、以前に保存されたバックアップを削除します。バックアップは、VHDX ファイルの使用可能なストレージ領域をさらに消費します。

## Citrix Profile Management プロファイルコンテナ

March 27, 2024



**重要:**

この機能は Windows 7 では利用できません。

ユーザープロファイル内のフォルダーが大きいと、ユーザーのログオンが遅くなる可能性があります。ログオンの操作性を向上させるために、Profile Management には、VHDX ベースのプロファイルソリューションであるプロファイルコンテナが用意されています。このソリューションでは、任意のプロファイルフォルダーを VHDX プロファイルディスクに保存できます。ユーザーがログオンすると、VHDX プロファイルディスクがマウントされ、プロファイルフォルダーがすぐに使用可能になります。

プロファイルコンテナを展開するための一般的なワークフローは次のとおりです:

1. (オプション) VHDX ファイルの格納先のサイズとパスを指定する。
2. ニーズに合った方法でプロファイルコンテナを有効にします:
  - ユーザープロファイルの一部に対してプロファイルコンテナを有効にする
  - ユーザープロファイル全体に対してプロファイルコンテナを有効にします。(コンテナベースのプロファイルソリューション)。

**注:**

コンテナベースのプロファイルソリューションを有効にすると、次のユーザープロファイル (存在する場合) は、最初の使用時にコンテナに自動的に移行されます:

- ローカル Windows ユーザープロファイル
- Citrix ファイルベースのプロファイルソリューションからのユーザープロファイル

3. (オプション) プロファイルコンテナからフォルダーを除外する。
4. お使いの環境でマルチセッションシナリオの使用頻度が高い場合は、[プロファイルコンテナへのマルチセッションライトバックを有効にする](#)。
5. ユーザープロファイル全体に対してプロファイルコンテナを有効にしている場合は、必要に応じて、次のポリシーのいずれかを有効にすることができます:
  - ユーザーログオンにプロファイルの冗長性を提供するには、[\[ユーザーストアを複製する\]](#) を有効にします。
  - プロファイルコンテナに高レベルの可用性を提供するには、[\[プロファイルコンテナのローカルキャッシュを有効にする\]](#) を有効にします。

**注:**

- [\[ユーザーストアを複製する\]](#) ポリシーと [\[プロファイルコンテナのローカルキャッシュを有効にする\]](#) ポリシーには互換性がなく、同時に有効にすることはできません。
- [\[プロファイルコンテナのローカルキャッシュを有効にする\]](#) ポリシーと、[\[プロファイルコンテナ](#)

へのマルチセッションライトバックを有効にする]には互換性がなく、同時に有効にすることはできません。

### 概要

重要な概念と情報について学習します。

#### ユーザーストアとプロファイルコンテナについて

ユーザーストアとは、ユーザープロファイルを一元的に保存しておくネットワーク上の場所です。ユーザーがログオンすると、それらのユーザーのプロファイルがユーザーストアからユーザー環境にコピーされます。ユーザープロファイル内のプロファイルフォルダーが大きいと、ユーザーのログオンにかかる時間が長くなります。

Citrix Profile Management プロファイルコンテナは、ユーザープロファイルの保存に使用される、VHDX ベースのネットワークディスクです。これを使用して、ユーザープロファイルの全体または一部を保存できます。ログオンすると、プロファイルコンテナがユーザー環境にマウントされ、プロファイルフォルダーをすぐに利用できるようになります。

#### ほかのポリシーへの影響

ユーザープロファイル全体に対してプロファイルコンテナを有効にした場合の、ほかのポリシーへの影響は次のようになります：

- ユーザーストアベースのプロファイルソリューションは自動的に無効になります。ユーザーストア専用設計されたポリシーは適用されなくなりました：
  - プロファイルストリーミング
    - 例外： [プロファイルコンテナのローカルキャッシュを有効にする] ポリシーが有効になっている場合、プロファイルストリーミングはプロファイルコンテナに適用されます。詳しくは、「プロファイルコンテナのローカルキャッシュを有効にする」を参照してください。
  - ファイルシステム
  - アクティブライトバック
  - ログオフ時にローカルでキャッシュしたプロファイルの削除
- Outlook の検索インデックスローミングの機能との後方互換性を維持するために、Profile Management では、次のファイルがそれぞれ格納される、2 つの VHDX ディスクが保持されています：
  - Outlook 検索インデックスデータベース
  - Outlook のオフラインデータファイル (.ost)

## 同時アクセスのしくみ

Profile Management では、プロファイルコンテナへの同時アクセスをサポートしています。読み取り/書き込みセッションは、すべての同時セッションで 1 つだけ存在し、プロファイルに対する変更をプロファイルコンテナにマージできます。

Profile Management で同時アクセスがどのように処理されるかを次に示します：

- セッションログオン時：

読み取り/書き込みセッションが存在することを確認します。存在する場合、現在のセッションは読み取り専用になります。存在しない場合は、読み取り/書き込みセッションになります。

- セッションログオフ時：

1. プロファイルコンテナのマウントを解除します。
2. 現在のセッションが読み取り専用の場合は、プロファイルに対する変更を破棄します。
3. ほかに同時セッションがない場合、読み取り/書き込みセッションのプロファイル変更をプロファイルコンテナにマージします。

マルチセッションライトバックを有効にするには、[\[プロファイルコンテナへのマルチセッションライトバックを有効にする\]](#) ポリシーを使用します。

## (オプション) VHDX ファイルの格納先のパスを指定する

デフォルトでは、VHDX プロファイルディスク (VHDX ファイル) はユーザーストアに保存されます。

たとえば、ユーザーストアのパスを次のように構成します：

```
\\myprofileserver\profiles$\%username%.%domain%\!ctx_osname!..!  
ctx_osbitness!。
```

その後、VHDX プロファイルディスクは次の場所に保存されます：

```
\\myprofileserver\profiles$\%username%.%domain%\!ctx_osname!..!  
ctx_osbitness!\ProfileContainer\!ctx_osname!。
```

Profile Management 2112 以降では、Profile Management ですべての VHDX ファイルを保存するための、別のネットワークの場所を指定できます。詳しくは、「[VHDX ファイルの格納先のパスを指定する](#)」を参照してください。

## ユーザープロファイルの一部に対してプロファイルコンテナを有効にする

ユーザーストアでのログオン時間を短縮するには、プロファイルコンテナ機能を有効にし、それらの大きなプロファイルフォルダーをプロファイルコンテナに追加します。

注:

プロファイルコンテナに追加するフォルダーは、ユーザーストアにも存在します。プロファイルコンテナ機能を有効にすると、Profile Management は、プロファイルコンテナとユーザーストア間でフォルダーの同期を維持します。

プロファイルコンテナ機能を有効にしてから無効にするとします。一貫したユーザープロファイルを確保するために、Profile Management はユーザーストアプロファイルをプロファイルコンテナと同期します。この同期は、ユーザーのログオン中に発生します。除外の一覧のフォルダーはユーザーストアにコピーされません。

1. グループポリシー管理エディターを開きます。
2. [コンピューターの構成] > [ポリシー] > [管理用テンプレート: ポリシー定義 (ADMX ファイル)] > [Citrix コンポーネント] > [Profile Management] > [プロファイルコンテナ設定] で、[プロファイルコンテナ] ポリシーをダブルクリックします。
3. [有効] をクリックします。
4. [表示] をクリックし、相対パスの形式でフォルダーをユーザープロファイルに追加します。一覧には、大容量のキャッシュファイルが含まれるフォルダーを追加することをお勧めします。たとえば、Citrix Files のコンテンツキャッシュフォルダーを一覧に追加します: `AppData\Local\Citrix\Citrix Files\PartCache`。

#### ユーザープロファイル全体に対してプロファイルコンテナを有効にする

Profile Management 2009 以降、ユーザープロファイル全体をプロファイルコンテナに配置して、VHDX ベースのプロファイルソリューション全体を有効にすることができます。詳細な手順は次のとおりです:

1. グループポリシー管理エディターを開きます。
2. [コンピューターの構成] > [ポリシー] > [管理用テンプレート: ポリシー定義 (ADMX ファイル)] > [Citrix コンポーネント] > [Profile Management] > [プロファイルコンテナ設定] で、[プロファイルコンテナ] ポリシーをダブルクリックします。
3. [有効] をクリックします。
4. [表示] をクリックしてから、プロファイルコンテナ一覧にアスタリスク (\*) を追加します。
5. [OK] をクリックします。

#### (オプション) フォルダーとファイルの包含と除外

プロファイルコンテナが大きくなるのを防ぐために、プロファイルコンテナからフォルダーとファイルを除外できます。必要に応じて、フォルダーとファイルを、それらの親フォルダーが除外されている場合でも含めることができます。

#### プロファイルコンテナからフォルダーを除外する

**重要:**

ユーザープロファイル全体に対してプロファイルコンテナを有効にしても、フォルダーのリダイレクト設定は引き続き有効です。[プロファイルコンテナから除外するフォルダー]の一覧に、リダイレクトするフォルダーを配置しないでください。表示されていない場合、フォルダーのリダイレクトは機能しません。

1. [プロファイルコンテナから除外するフォルダー] ポリシーをダブルクリックします。
2. [有効] をクリックします。
3. [表示] をクリックしてから、ユーザープロファイルに、除外するフォルダーを相対パスの形式で入力します。

Profile Management 2112 では、フォルダー名でのワイルドカードの使用はサポートされていますが、再帰的に適用されることはありません。例:

- 「Desktop」の指定は、Desktopフォルダーを示します。
- 「Downloads\\*」の指定は、Downloadsフォルダーの直下のすべてのサブフォルダーを示します。

**注:**

ユーザープロファイル全体に対してプロファイルコンテナを有効にすると（コンテナベースのプロファイルソリューション）、`appdata\local\temp`フォルダーはプロファイルコンテナから自動的に除外されます。

この設定が無効になっている場合、フォルダーは除外されません。この設定をここで構成しない場合、INI ファイルの値が使用されます。この設定をここでも INI ファイル内でも構成しない場合、フォルダーは除外されません。

#### プロファイルコンテナにフォルダーを含める

除外されたフォルダーのサブフォルダーをプロファイルコンテナに含めるには、次の手順に従います:

1. [プロファイルコンテナに含めるフォルダー] ポリシーをダブルクリックします。
2. [有効] をクリックします。
3. [表示] をクリックしてから、ユーザープロファイルに、含めるフォルダーを相対パスの形式で入力します。

次のことに注意してください:

- この一覧のフォルダーは、除外されたフォルダーのサブフォルダーである必要があります。それ以外の場合、この設定は機能しません。
- Profile Management 2112 では、フォルダー名でのワイルドカードの使用はサポートされていますが、再帰的に適用されることはありません。

このポリシーを有効にして空のリストを構成すると、この設定を無効にするのと同じ効果があります。この設定をここで構成しない場合、INI ファイルの値が使用されます。この設定をここでも INI ファイル内でも構成しない場合、除外一覧にないフォルダーがプロファイルコンテナに含まれます。

### プロファイルコンテナにファイルを含める

Profile Management 2112 以降では、プロファイルコンテナにファイルを含めることができます。

プロファイルコンテナからフォルダーを除外した後、そのフォルダー内のファイルをプロファイルコンテナに含めることができます。詳細な手順は次のとおりです：

1. [プロファイルコンテナに含めるファイル] ポリシーをダブルクリックします。
2. [有効] をクリックします。
3. [表示] をクリックしてから、ユーザープロファイルに、含めるファイルを相対パスの形式で入力します。

次のことに注意してください：

- この一覧にあるファイルは、除外されたフォルダーの中にある必要があります。それ以外の場合、この設定は機能しません。
- ファイル名のワイルドカードは再帰的に適用されます。ポリシーを現在のフォルダーのみに限定するには、垂直バー (|) を使用します。
- Profile Management 2112 では、フォルダー名でのワイルドカードの使用はサポートされていますが、再帰的に適用されることはありません。

例：

- Desktop\Desktop.iniの指定は、Desktop\Desktop.iniファイルを示します。
- AppData\\*.tmpの指定は、AppDataフォルダー内とそのサブフォルダー内の、拡張子が .tmp のすべてのファイルを示します。
- AppData\\*.tmp|の指定は、AppDataフォルダー内の、拡張子が .tmp のすべてのファイルを示します。
- Downloads\\*\a.txtの指定は、Downloadsフォルダーの直下のすべてのサブフォルダー内のa.txtを示します。

このポリシーを有効にして空のリストを構成すると、この設定を無効にするのと同じ効果があります。この設定をここで構成しない場合、INI ファイルの値が使用されます。この設定をここでも INI ファイル内でも構成しない場合、除外一覧にないファイルがプロファイルコンテナに含まれます。

### プロファイルコンテナからファイルを除外する

Profile Management 2112 以降では、プロファイルコンテナからファイルを除外できます。詳細な手順は次のとおりです。

1. [プロファイルコンテナから除外するファイル] ポリシーをダブルクリックします。
2. [有効] をクリックします。
3. [表示] をクリックしてから、ユーザープロファイルに、除外するファイルを相対パスの形式で入力します。

次のことに注意してください：

- ファイル名のワイルドカードは再帰的に適用されます。ポリシーを現在のフォルダーのみに限定するには、垂直バー (|) を使用します。

- Profile Management 2112 では、フォルダー名でのワイルドカードの使用はサポートされていますが、再帰的に適用されることはありません。

この設定が無効になっている場合、ファイルは除外されません。この設定をここで構成しない場合、INI ファイルの値が使用されます。この設定をここでも INI ファイル内でも構成しない場合、ファイルは除外されません。

### (オプション) プロファイルコンテナのローカルキャッシュを有効にする

[プロファイルコンテナのローカルキャッシュを有効にする] 機能は、プロファイルコンテナがユーザープロファイル全体に対して有効になっている場合のみ有効になります。[プロファイルコンテナのローカルキャッシュを有効にする] ポリシーを有効にすると、ユーザーのログオン時に、プロファイルコンテナ内のユーザープロファイルがユーザーのローカルユーザープロファイルにキャッシュされます。

#### 重要:

OneDrive など、コンテナベースのプロファイルソリューションでのみ動作するアプリケーションは、このポリシーが有効になっていると正しく動作しない可能性があります。OneDrive が正しく機能することを確認するには、このポリシーを無効にするか、OneDrive コンテナポリシーを有効にします。

デフォルトでは、ユーザーのログオン時にユーザープロファイル全体がキャッシュされます。ユーザーのログオン時間を短縮するには、[プロファイルストリーミング] ポリシーを有効にします。そのようにすると、ログオン後にオンデマンドでユーザープロファイル内のプロファイルフォルダーがキャッシュされるようになります。

### プロファイルコンテナへのマルチセッションライトバックを有効にする

September 21, 2023

#### ヒント:

FSLogix プロファイルコンテナについて詳しくは、<https://docs.microsoft.com/en-us/fslogix/configure-profile-container-tutorial>を参照してください。Citrix Profile Management プロファイルコンテナについて詳しくは、「[Citrix Profile Management プロファイルコンテナ](#)」を参照してください。

#### 概要

FSLogix プロファイルコンテナや Citrix Profile Management プロファイルコンテナなどの VHD ベースのプロファイルソリューションでは、マルチセッションシナリオでの変更の保存はサポートされていません。それらのソリューションでは、1 つのセッション（読み取り/書き込みモード）での書き込み変更のみ可能です。ほかのセッション（読み取り専用モード）での変更は破棄されます。

しかし、マルチセッションシナリオは Citrix Virtual Apps の使用で頻繁に発生します。こうしたユースケースを容易にするために、[プロファイルコンテナへのマルチセッションライトバックを有効にする] ポリシーが提供されています。このポリシーを使用すると、FSLogix プロファイルコンテナと Citrix Profile Management プロファイルコンテナの両方でマルチセッションライトバックを有効にできます。同じユーザーが複数のセッションを別々のマシンで開始すると、Profile Management により、各セッションで加えられた変更が同期されてユーザーのプロファイルコンテナに保存されます。

ユーザーのログオン時に、ユーザーのプロファイルコンテナディスクがマウントされ、このディスクに I/O 要求がリダイレクトされます。次に Profile Management が変更をユーザーストアからローカルプロファイルに同期します。

ユーザーのログオフ処理中は、Profile Management は、そのセッションで使用されている FSLogix プロファイルコンテナモードに応じて機能します：

- 読み取り専用モードが使用されている場合、Profile Management はユーザーストアに変更をライトバックします。
- 読み取り/書き込みモードが使用されている場合、Profile Management は、変更内容をユーザーストアからローカルプロファイルに適用します。次に、変更内容がユーザーのプロファイルコンテナにマージされます。

注：

FSLogix プロファイルコンテナを使用している場合、マルチセッションライトバック機能はプロファイルストリーミングと互換性がありません。

次のイベントが変更として扱われます：

- 作成
- 修正
- 削除
- 名前の変更

ライトバック戦略

Profile Management は、変更の適用に「最終書き込み優先」の方法を使用します。

- ファイルやフォルダーの作成および変更では、最終書き込み時のファイルやフォルダーと比較して変更をライトバックします。
- ファイルやフォルダーの削除および名前の変更では、変更時のタイムスタンプを比較して変更をライトバックします。Profile Management は、変更が発生したときのタイムスタンプを記録します。

プロファイルコンテナへのマルチセッションライトバックを有効にする

マルチセッションライトバック機能は、[プロファイルコンテナへのマルチセッションライトバックを有効にする] ポリシーを [有効] にすると使用できます。このポリシーは、デフォルトでは無効になっています。



- FSLogix プロファイルコンテナの機能を使用するには、次の手順を実行します：
  - FSLogix プロファイルコンテナ
    - \* FSLogix プロファイルコンテナがインストールされ有効になっていることを確認します。
    - \* プロファイルの種類が、読み取り/書き込みプロファイルを試みてから読み取り専用でフォールバックするように設定されていることを確認します。
  - Citrix Profile Management
    - \* **[Profile Management** の有効化] ポリシーを [有効] に設定します。
    - \* [ユーザーストアへのパス] ポリシーに有効なパスを設定します。
    - \* (オプション) [処理済みグループ] と [除外グループ] ポリシーを設定します。処理するユーザーグループが FSLogix プロファイルコンテナ内のそれらのグループと一貫していることを確認します。
    - \* [プロファイルコンテナへのマルチセッションライトバックを有効にする] ポリシーを [有効] にします。このポリシーは、GPO または Citrix Studio で設定できます。この記事の後半で手順を参照してください。
- Citrix Profile Management プロファイルコンテナのマルチセッションライトバック機能を使用するには、次の手順を実行します：
  - [プロファイルコンテナへのマルチセッションライトバックを有効にする] ポリシーを [有効] にします。
  - [Citrix Profile Management プロファイルコンテナ機能を有効にする](#)

注:

[プロファイルコンテナへのマルチセッションライトバックを有効にする] と、[プロファイルコンテナのローカルキャッシュを有効にする] には互換性がなく、同時に有効にすることはできません。

[プロファイルコンテナのマルチセッションライトバックを有効にする] ポリシーを有効にするには、次の手順に従います:

1. グループポリシー管理エディターを開きます。
2. [コンピューターの構成] > [管理用テンプレート] > [Citrix コンポーネント] > [Profile Management] > [上級設定] で、[プロファイルコンテナへのマルチセッションライトバックを有効にする] ポリシーをダブルクリックします。
3. [有効] を選択して [OK] をクリックします。

変更を適用するには、Profile Management がインストールされたマシンでコマンドプロンプトから `gpupdate /force` コマンドを実行します。すべてのセッションからログオフして再度ログオンします。詳しくは、<https://docs.microsoft.com/en-us/windows-server/administration/windows-commands/gpupdate> を参照してください。

## OneDrive コンテナを有効にする

September 21, 2023

OneDrive コンテナを使用すると、OneDrive フォルダーをユーザーと一緒にローミングできます。これにより、ユーザーは任意のコンピューター上の同じ OneDrive フォルダーにアクセスできます。

OneDrive コンテナは、VHDX ベースのフォルダー移動ソリューションです。Profile Management は、ファイル共有上のユーザーごとに VHDX ファイルを作成し、ユーザーの OneDrive フォルダーを VHDX ファイルに保存します。VHDX ファイルは、ユーザーがログオンすると接続され、ユーザーがログオフすると解除されます。

Profile Management は次の 2 つのプロファイルソリューションを提供し、OneDrive コンテナはそれらの両方に適用されます。

- ファイルベース。ユーザープロファイルは、ログオン時にリモートユーザーストアからローカルコンピューターに取得され、ログオフ時には書き戻されます。
- コンテナベース。ユーザープロファイルは、VHDX ファイル（通称プロファイルコンテナ）に保存されます。VHDX ファイルはログオン時に自動的に接続され、ログオフ時に接続解除されます。

OneDrive コンテナを展開するための一般的なワークフローは次のとおりです：

1. (オプション) VHDX ファイルの格納先のパスを指定する
2. OneDrive コンテナを有効にして構成する

注：

Citrix Profile Management 2206 以降では、コンテナベースのソリューションを使用する場合、OneDrive フォルダーはデフォルトでユーザーと一緒に移動します。ただし、別のコンテナを使用して OneDrive フォルダーを移動したい場合は、OneDrive コンテナを有効にすることもできます。

### (オプション) VHDX ファイルの格納先のパスを指定する

デフォルトでは、OneDrive コンテナの VHDX ファイルは、ユーザーストアと同じストレージサーバーに保存されません。

たとえば、ユーザーストアのパスを次のように構成します：

```
\\myprofileserver\profiles$\%username%.%domain%\!ctx_osname!!  
ctx_osbitness!
```

その後、OneDrive コンテナの VHDX ファイルは次の場所に保存されます：

```
\\myprofileserver\profiles$\%username%.%domain%\!ctx_osname!!  
ctx_osbitness!\OneDrive
```

必要に応じて、別のファイル共有を指定して OneDrive フォルダー用の VHDX ディスクを保存することもできます。詳しくは、「[VHDX ファイルの格納先のパスを指定する](#)」を参照してください。

## OneDrive コンテナを有効にして構成する

OneDrive コンテナポリシーを有効にし、VHDX ファイルに保存する OneDrive フォルダーを指定します。詳細な手順は次のとおりです：

1. グループポリシー管理エディターを開きます。
2. [ポリシー] > [管理用テンプレート：ポリシー定義 (ADMX ファイル)] > [Citrix コンポーネント] > [Profile Management] > [詳細設定] に移動して、[OneDrive コンテナを有効にする] をダブルクリックします。
3. [有効] をクリックします。
4. [OneDrive フォルダーの一覧] フィールドで、[表示] をクリックします。
5. ユーザープロファイルへの相対パスの形式で OneDrive フォルダーを入力し、[OK] をクリックします。

たとえば、OneDrive フォルダーの絶対パスが%userprofile%\OneDrive - Citrixの場合、リストにOneDrive - Citrixを追加します。

注：

相対パスには、!CTX\_OSNAME!や!CTX\_OSBITNESS!などの変数を含めることはできません。

6. [OK] をクリックします。

## VHDX ファイルの格納先のサイズとパスを指定する

September 21, 2023

この記事では、Profile Management が作成する VHDX ファイルの格納先のサイズとパスを指定する方法について説明します。

### 概要

Profile Management には、次の VHDX ベース機能が用意されています：

- [Outlook 検索インデックスのローミング](#)
- [Citrix Profile Management プロファイルコンテナ設定](#)
- [フォルダーのミラーリングを高速化](#)
- [OneDrive コンテナを有効にする](#)

デフォルトでは、VHDX ファイルはすべてユーザーストアに保存されます。必要に応じて、それらの保存先となる別のパスを指定できます。次の表に、VHDX ファイルの格納先のパスを示します。

| ポリシー                   | デフォルトの格納先パス                          | カスタムの格納先パス   |
|------------------------|--------------------------------------|--|
| プロファイルコンテナ設定           | { USER_STORE_PATH } \                | {VHDX_STORE_PATH}\ProfileContainer{OS_NAME_SHORT}  |
| Outlook 検索インデックスのローミング | ProfileContainer\{ OS_NAME_SHORT } \ | {VHDX_STORE_PATH}\VHD{OS_NAME_SHORT}\MirrorFolders |
| フォルダーのミラーリングを高速化       | { USER_STORE_PATH } \                | {VHDX_STORE_PATH}\OneDrive                         |
| OneDrive コンテナを有効にする    | VHD\{ OS_NAME_SHORT } \              |  |
|                        | { USER_STORE_PATH } \                |  |
|                        | MirrorFolders\                       |  |
|                        | { USER_STORE_PATH } \                |  |
|                        | OneDrive\                            |  |

Profile Management は、現在のユーザーになりすまして VHDX ファイルにアクセスするようになり、ドメインコンピューターに VHDX ファイルの格納先のパスへの `full control` 権限を付与しなくなりました。

### 格納先のサイズを指定する

すべての VHDX ファイルの最大サイズは、デフォルトでは 50GB です。デフォルトの最大サイズを変更するには、VHDX ポリシーを有効にする前に次のレジストリ値を構成します：

`HKEY_LOCAL_MACHINE\SOFTWARE\Policies\Citrix\UserProfileManager\VhdCapacity` (DWORD、サイズ (GB))。

手動で VHDX ファイルを削除しても、VHDX ファイルは自動的に縮小されません。VHDX ファイルのサイズを縮小させるには、[ディスクの管理] に移動し、対象のボリュームを右クリックして、[ボリュームの縮小] を選択します。

### 格納先のパスの指定

VHDX ファイル用にネットワーク上のストレージの場所を準備します。必ずユーザーにストレージの場所に対する `Modify` 以上の権限を付与してください。

VHDX ファイルの格納先のパスを指定するには、次の手順に従います：

1. グループポリシー管理エディターを開きます。
2. [コンピューターの構成] > [管理用テンプレート] > [Citrix コンポーネント] > [Profile Management] > [上級設定] で、[VHDX ファイルのストレージパスのカスタマイズ] ポリシーをダブルクリックします。
3. [有効] をクリックします。

4. **[VHDX** ファイルを格納するパス] フィールドに、ストレージの場所のフルパスを入力します。例: \\myservername\vhd\_store。
5. [適用] をクリックしてから、[OK] をクリックします。

設定を有効にするには、次の手順を実行します：

1. ユーザープロファイルを使用しているすべてのセッションからログオフします。
2. コマンドプロンプトから `gpupdate /force` コマンドを実行します。

ポリシーが有効になる時期は、ユースケースによって異なります：

- VHDX ファイルの格納先のパスを初めて指定する場合、ポリシーはユーザーのログオン後に有効になります。
- VHDX ファイルの格納先のパスを変更した場合、ポリシーはユーザーが初めてログオフした後に有効になります。

`gpupdate` コマンドについて詳しくは、[Microsoft のドキュメント](#) を参照してください。

この設定をここで構成しない場合、INI ファイルの値が使用されます。この設定がここか INI ファイル内で構成されていない場合、Profile Management は、VHDX ファイルをユーザーストアに保存します。

## セッションで **VHDX** ディスクを自動的に再接続する

September 21, 2023

[セッションで **VHDX** ディスクを自動的に再接続する] 機能により、Profile Management では VHDX ベースのポリシーで高レベルの安定性が確保されます。

### 概要

Citrix Profile Management では、次の VHDX ベースのポリシーを使用できます：

- [ネイティブ Outlook の検索エクスペリエンスを有効にする](#)
- [Citrix Profile Management プロファイルコンテナ](#)
- [フォルダーのミラーリングを高速化](#)

各ポリシーは、適切に機能するために、関連する VHDX ディスクに依存します。Profile Management は、ログオン時にこれらのディスクを接続し、ログオフ時にそれらのディスクを接続解除します。ただし、これらの VHDX ディスクがセッション中に誤って接続解除されると、ポリシーが正しく機能しなくなる可能性があります。VHDX ディスクが接続解除される原因として以下が考えられます：

- ファイルサーバーで発生した一時的なエラー

- 遅いネットワーク接続

[セッションで **VHDX** ディスクを自動的に再接続する] 機能を有効にすると、Profile Management は、前述の VHDX ベースのポリシーによって使用されている VHDX ディスクを監視します。いずれかのディスクの接続が解除されている場合、Profile Management はディスクを自動的に再接続します。

### ポリシーを有効にする

デフォルトでは、ポリシーが有効になっています。VHDX ベースのポリシーの高い安定性を確保するために、デフォルト設定のままにすることをお勧めします。

VHDX ベースのポリシーでパフォーマンスの問題が発生した場合は、次の手順に従ってポリシー設定を確認してください：

1. グループポリシー管理エディターを開きます。
2. [Citrix コンポーネント] > [Profile Management] > [詳細設定] で、[セッションで **VHDX** ディスクを自動的に再接続する] ポリシーをダブルクリックします。
3. 設定が [無効] の場合は [有効] を選択し、[OK] をクリックします。

変更を適用するには、[Microsoft 社の記事](#)で説明されているように、コマンドプロンプトから `gpupdate /force` コマンドを実行します。

構成の優先順位：

1. このポリシーをここで構成しない場合、INI ファイルの値（デフォルトで [有効] に設定されている）が使用されます。
2. この設定をここでも INI ファイル内でも構成しない場合、ポリシーはデフォルトで有効になります。

## VHD ディスク圧縮を有効にする

September 21, 2023

VHD ディスク圧縮は、空き領域を削除してファイル内のデータを結合することにより、VHD ファイルのサイズを縮小するプロセスです。[**VHD** ディスクの圧縮を有効にする] ポリシーを使用すると、Profile Management の VHD ディスク圧縮を有効にできます。Profile Management によって作成された VHD ファイルは、特定の条件が満たされたとき、ユーザーログオフ時に自動的に圧縮されるため、中央ストレージまたはクラウドストレージの容量を節約できます。

この記事では、VHD ディスク圧縮を有効にし、デフォルトの圧縮設定と動作を調整するためのガイダンスを提供します。

## 概要

VHDX ディスク圧縮は、Profile Management の次の VHDX ファイルに適用されます：

- [プロファイルコンテナ](#)
- [OneDrive コンテナ](#)
- [フォルダーミラーリングコンテナ](#)

[VHD ディスクの圧縮を有効にする] ポリシーを有効にすると、次の条件のいずれかが満たされた場合に、ユーザーログオフ時に VHDX ファイルが自動圧縮されます：

- VHD ファイルの空き容量の比率が指定値（デフォルトでは 20%）を超えている

空き容量の比率 = (現在の VHD ファイルサイズ - 必要最小限の VHD ファイルサイズ \*) ÷ 現在の VHD ファイルサイズ

\* Microsoft Windows オペレーティングシステムの `MSFT_Partition` クラスの `GetSupportedSize` メソッドを使用して取得します。詳しくは、「VHD ファイルに必要な最小サイズを取得する」を参照してください。

- 最後の圧縮以降、ログオフ数が指定値（デフォルトでは 5）に達した

注：

ユーザーがログオフすると、ログオフプロセスと並行して VHD ディスクの圧縮プロセスが発生します。ディスクの圧縮によってログオフ時間が長くなることはありません。ユーザーが再度ログオンしようとしたときに VHD ディスク圧縮プロセスが完了していない場合、Profile Management はログオンを拒否します。

ニーズと使用できるリソースに応じて、[上級設定] の以下のポリシーを使用して、これらのデフォルト設定を調整できます：

- VHD ディスクの圧縮をトリガーする空き領域率
- VHD ディスクの圧縮をトリガーするログオフの数

VHD ディスク圧縮がオンになっている場合、VHD ディスクファイルは、最初に Windows 組み込みの `defrag` ツールを使用して最適化され、そのあと圧縮されます。VHD ディスクの最適化により圧縮結果が向上しますが、オフにするとシステムリソースを節約できます。必要に応じ [上級設定] で、次のポリシーを使用して最適化を無効にすることができます：

- VHD ディスクの圧縮の最適化を無効にする

## VHD ディスク圧縮を有効にする

VHD ディスクの圧縮を有効にすると、プロファイルコンテナ、OneDrive コンテナ、フォルダーミラーリングコンテナによって消費される記憶域を節約できます。

GPO を使用して VHD ディスクの圧縮を有効にするには、次の手順に従います：

1. グループポリシー管理エディターを開きます。
2. [ポリシー] > [管理用テンプレート：ポリシー定義 (ADMX ファイル)] > [Citrix コンポーネント] > [Profile Management] > [プロファイルコンテナ設定] に移動します。
3. [VHD ディスクの圧縮] ポリシーをダブルクリックします。
4. 表示されるポリシーウィンドウで、[有効] を選択し、[OK] をクリックします。

構成の優先順位は次のとおりです：

1. この設定が GPO、Studio、または Workspace Environment Management (WEM) を使用して構成されていない場合は、.ini ファイルの値が使用されます。
2. この設定をどこにも構成していない場合、この機能は無効になります。

### 圧縮の設定と動作を変更する

VHD ディスクの圧縮を有効にすると記憶域を節約できますが、システムの I/O とネットワーク帯域幅を消費します。圧縮プロセス中にシステムおよびネットワークリソースの使用状況を監視して、次の設定を調整するかどうかを判断できます：

- VHD ディスクの圧縮をトリガーする空き領域率
- VHD ディスクの圧縮をトリガーするログオフの数
- VHD ディスクの圧縮の最適化を無効にする

GPO を使用してデフォルトの圧縮設定と動作を変更するには、次の手順に従います：

1. グループポリシー管理エディターを開きます。
2. [ポリシー] > [管理用テンプレート：ポリシー定義 (ADMX ファイル)] > [Citrix コンポーネント] > [Profile Management] > [詳細設定] に移動します。
3. 空き領域の比率を変更して圧縮をトリガーするには、次の手順に従います：
  - a) [VHD ディスクの圧縮をトリガーする空き領域率] ポリシーをダブルクリックします。
  - b) 表示されるポリシーウィンドウで、[有効] を選択し、必要に応じてパーセンテージを入力し、[OK] をクリックします。
4. 圧縮をトリガーする（最後の圧縮以降の）ログオフ数を変更するには、次の手順に従います：
  - a) [VHD ディスクの圧縮をトリガーするログオフの数] ポリシーをダブルクリックします。
  - b) 表示されるポリシーウィンドウで、[有効] を選択し、必要に応じて値を入力し、[OK] をクリックします。
5. VHD ディスク圧縮の最適化を無効にするには、次の手順に従います：
  - a) [VHD ディスクの圧縮の最適化を無効にする] ポリシーをダブルクリックします。
  - b) 表示されるポリシーウィンドウで、[有効] を選択し、[OK] をクリックします。



構成の優先順位は次のとおりです：

- VHD ディスクの圧縮をトリガーする空き領域率
  1. この設定が GPO、Studio、または WEM を使用して構成されていない場合、.ini ファイルの値が使用されます。
  2. この設定がどこにも構成されていない場合、デフォルト値の 20 (%) が使用されます。
- VHD ディスクの圧縮をトリガーするログオフの数
  1. この設定が GPO、Studio、または WEM を使用して構成されていない場合、.ini ファイルの値が使用されます。
  2. この設定がどこにも構成されていない場合、デフォルト値の 5 が使用されます。
- VHD ディスクの圧縮の最適化を無効にする
  1. この設定が GPO、Studio、または WEM を使用して構成されていない場合、.ini ファイルの値が使用されます。
  2. この設定がどこにも構成されていない場合、最適化はデフォルトで有効になります。

### **VHD** ファイルに必要な最小サイズを取得する

詳細な手順は次のとおりです：

1. VHD ファイルが OS に接続されていることを確認します。
2. 次の PowerShell コマンドを管理者として実行します：

```
Get-WmiObject -Class MSFT_Partition -Namespace ROOT\Microsoft\Windows\Storage
```

現在のデスクトップのすべてのパーティションが表示されます。

3. VHD ファイルに対応するパーティションを見つけ、GetSupportedSize メソッドを使用して、必要な最小サイズ (`SizeMin`) を取得します。

### **Azure AD** 参加済み **VDA** マシンとドメイン非参加 **VDA** マシンのサポートを有効にする

September 21, 2023

Citrix Profile Management で、顧客が管理する Azure サブスクリプションの Azure AD 参加済み VDA マシンとドメイン非参加 VDA マシンのプロファイルを管理できるようになりました。

## 前提条件

- Profile Management 2203 以降
- VDA バージョン 2203 以降
- Workspace Environment Management (WEM) を使用してプロファイルストレージサーバーの資格情報を保存する場合: WEM エージェントのバージョン 2109.2.0.1 以降

## Profile Management の有効化

Azure AD 参加済みまたはドメイン非参加 VDA マシンで Profile Management を有効にするには、次の設定を行います:

1. **Profile Management** で、**[Profile Management の有効化]** ポリシーを **[有効]** に設定します。
2. **[ユーザーストアへのパス]** ポリシーを、VDA からアクセスできる有効なパスに設定します。たとえば、ファイルサーバーまたは Azure ファイル共有にあるユーザーストアにはアクセス可能です。
3. **[プロファイルコンテナ]** ポリシーを **[有効]** に設定してから、プロファイルコンテナ一覧にアスタリスク (\*) を追加します。詳しくは、「[ユーザープロファイル全体に対してプロファイルコンテナを有効にする](#)」を参照してください。
4. **[ユーザーストアへの資格情報ベースのアクセスを有効にする]** ポリシーを **[有効]** に設定します。次に、Profile Management がユーザーストアにアクセスできるように、プロファイルストレージサーバーの資格情報を WEM または Windows 資格情報マネージャーに保存します。詳しくは、「[ユーザーストアへの資格情報ベースのアクセスを有効にする](#)」を参照してください。

## ログオン時にユーザーのグループポリシーの非同期処理を有効にする

May 20, 2024

Windows は、ユーザーグループポリシーに同期と非同期の 2 つの処理モードを提供します。Windows はレジストリ値を使用して、次のユーザーログオン時の処理モードを決定します。レジストリ値が存在しない場合は、同期モードが適用されます。

レジストリ値はマシンレベルの設定であり、ユーザーと一緒に移動しません。したがって、ユーザーが次の場合、非同期モードは正常に適用されません:

- 別のマシンにログオンする。
- **[ログオフ時にローカルでキャッシュしたプロファイルの削除]** ポリシーが有効になっている同じマシンにログオンする。

Citrix Profile Management は、この問題を解決するために、[ログオン時にユーザーのグループポリシーの非同期処理を有効にする] ポリシーを提供しています。このポリシーを有効にすると、Profile Management はユーザーとともにレジストリ値を移動します。これにより、ユーザーがログオンするたびに実際の処理モードが適用されます。

この機能は、Windows OS と Windows Server OS の両方に適用されます。

#### 前提条件

Windows マシンで非同期モードを有効にするには、追加の操作を実行する必要はありません。ただし、このモードを Windows Server マシンで有効にするには、マシンが次の要件を満たしていることを確認してください：

- リモートデスクトップセッションホストの役割がインストールされている。
- グループポリシーが次のように設定されている：
  - [コンピューターの構成] > [管理用テンプレート] > [システム] > [ログオン] > [コンピューターの起動およびログオンで常にネットワークを待つ]：無効
  - [コンピューターの構成] > [管理用テンプレート] > [システム] > [グループポリシー] > [リモートデスクトップサービス経由でのログオン時に、ユーザーのグループポリシーを非同期に処理できるようにする]：有効

#### ポリシーを有効にする

このポリシーを有効にするには、次の手順に従います：

1. グループポリシー管理エディターを開き、[ポリシー] > [管理用テンプレート：ポリシー定義 (ADMX ファイル)] > [Citrix コンポーネント] > [Profile Management] を開きます。
2. [Profile Management] の [詳細設定] をクリックします。
3. [ログオン時にユーザーのグループポリシーの非同期処理を有効にする] ポリシーをダブルクリックします。
4. [有効] をクリックします。
5. [OK] をクリックします。

変更を適用するには、コマンドプロンプトから `gpupdate /force` コマンドを実行します。すべてのセッションからログオフし、再度ログオンします。詳しくは、<https://docs.microsoft.com/en-us/windows-server/administration/windows-commands/gpupdate> を参照してください。

#### 構成の優先順位：

1. この設定をここで構成しない場合、.INI ファイルの対応する設定が使用されます。
2. この設定をここでも INI ファイル内でも構成しない場合、このポリシーは無効になります。

## アプリケーションへのユーザーアクセスの制御

September 21, 2023

アプリのアクセス制御機能を使用すると、規則を使用してアプリケーションへのユーザーアクセスを制御できます。アプリケーションとイメージの管理を合理化するのに役立ちます。たとえば、同一のマシンをさまざまな部署に提供する一方で、各部署の固有のアプリケーション要件を満たし、イメージの数を減らすことができます。

この記事では、アプリのアクセス制御を有効にして制御規則を構成するプロセスについて説明します。また、この機能を使用して仮想環境でのイメージ管理を簡素化する例も示します。

### 概要

アプリのアクセス制御機能を使用すると、非表示の規則を構成することで、ユーザー、マシン、およびプロセスからアプリケーションを隠すことができます。

アプリの非表示規則は、次の 2 つの情報を定義します：

- 非表示にするオブジェクト。アプリケーションの非表示にするファイル、フォルダー、およびレジストリエントリ。  
たとえば、アプリケーションを非表示にするには、ファイル、フォルダー、レジストリなど、このアプリケーションに関連付けられたすべてのオブジェクトを指定する必要があります。
- 割り当て。アプリケーションが非表示になるユーザー、マシン、またはプロセス。

### 割り当ての種類

非表示規則の割り当てには、ユーザー、マシン、プロセスの 3 つのカテゴリがあります。以下は、割り当ての種類の詳細です：

- ユーザー
- ユーザーグループ
- マシン
- 組織単位 (OU)
- プロセス

#### 注：

アプリのアクセス制御では、OU はマシンに対してのみコンテナとして使用されます。そのため、割り当てが OU の場合、OU 内のマシンに対してのみアプリを非表示にします。OU 内のユーザーには、アプリは非表示になりません。

アプリの非表示規則に複数の割り当てが構成されている場合は、次の状況を考慮してください：

- これらの割り当てが同じカテゴリ（たとえば、ユーザー A とユーザーグループ B）である場合、アプリケーションはそれらの割り当てで指定されたすべてのオブジェクト（ユーザー A とユーザーグループ B のすべてのユーザー）に対して非表示になります。
- これらの割り当てが異なるカテゴリ（たとえば、ユーザー A とコンピューター X）である場合、それらすべての割り当てで指定された条件が満たされたとき（ユーザー A がコンピューター X にサインインしたとき）、アプリケーションは非表示になります。
- 割り当てがプロセスカテゴリの場合、アプリケーションはこれらの割り当てで指定されたすべてのプロセスから非表示になります。

注:

規則で割り当てが構成されていない場合、規則で指定されたアプリケーションが非表示になります。

### ワークフロー

アプリのアクセス制御機能を使用すると、Profile Management は、指定した規則に基づいて、ユーザー、マシン、およびプロセスからアプリケーションを隠すことができます。

アプリのアクセス制御をご利用の環境に適用するには、最初に非表示の規則を作成する必要があります。これを行うには、Profile Management インストールパッケージで提供される PowerShell ツールの Rule Generator を使用します。

上位レベルでは、非表示の規則を作成する手順は次のとおりです：

1. アプリケーションの非表示規則を作成します：
  - a) そのアプリケーションに対して非表示にするファイル、フォルダー、およびレジストリエントリを指定します。
  - b) 規則の割り当てを構成します。割り当てを構成するには、アプリケーションを非表示にするユーザー、マシン、またはプロセスのグループを指定します。詳しくは、「割り当ての種類」を参照してください。
2. 手順 1 を繰り返して、他のアプリケーションの非表示規則を作成します。
3. 構成したすべての規則の生データを生成します。

Rule Generator について詳しくは、「Rule Generator を使用して規則を作成、管理、展開する」を参照してください。
4. GPO を使用して環境内のマシンに非表示規則を適用します。詳しくは、「GPO を使用してアプリのアクセス制御を有効にする」を参照してください。

### Rule Generator を使用して規則を作成、管理、展開する

このセクションでは、PowerShell ベースの Rule Generator を使用して、規則を作成、管理、展開する方法について説明します。

開始する前に、ツールを実行するマシンが次の状態であることを確認してください：

- Windows 10 または 11、あるいは Windows Server 2016、2019 または 2022 がインストールされている
- ユーザーおよびマシンと同じドメインにある

一般的な手順は次のとおりです：

1. 管理者として **Windows PowerShell** を実行します。
2. Profile Management インストールパッケージの `\tool` フォルダに移動し、**CPM\_App\_Access\_Control\_Config.ps1** を実行します。
3. 画面上の指示に従って、非表示規則を作成、管理、および生成します：
  - a) マシンにインストールされている各アプリケーションとその状態を表示します：
    - **[Not configured]** (未構成。) アプリケーションの規則が構成されていません。
    - **[Configured]** (構成済み。) アプリケーションに 1 つまたは複数の規則が構成されていますが、いずれの規則もマシンに適用されていません。
    - **[Configured and applied]** (構成済みかつ適用済み。) アプリケーションに 1 つまたは複数の規則が構成されており、1 つ以上の規則がマシンに適用済みです。

```
List of apps to manage:
Index Status      Name
-----
1 Not configured Adobe Acrobat (64-bit)
2 Not configured AppUp.IntelGraphicsExperience
3 Not configured AppUp.ThunderboltControlCenter
4 Not configured Citrix Secure Access
5 Not configured Citrix Workspace 2303
6 Not configured DolbyLaboratories.DolbyAccess
7 Not configured ELANMicroelectronicsCorpo.ELANTrackPointforThinkpa
8 Not configured Git
9 Not configured Google Chrome
```

- b) アプリケーション一覧から、インデックスを入力して非表示にするアプリケーションを選択します。そのアプリケーションで非表示になるすべてのファイル、フォルダー、およびレジストリエントリが表示されます。

```
[D] Delete all configured rules
[A] Add an app to the list
-----
To add rules for an app from the list above, enter its index.
Enter input:
```

- c) 選択したアプリケーションの追加のファイル、フォルダー、またはレジストリエントリを非表示にするには、それらのパスを入力してアプリケーションに追加します。

パスではシステム環境変数 (%windir% など) を使用できます。ユーザー環境変数 (%appdata% など) はサポートされていません。

```

App details:
File and registry list:
Index Type Path
-----
1 Folder C:\Program Files\Git
2 Registry key HKEY_LOCAL_MACHINE\SOFTWARE\Microsoft\Windows\CurrentVersion\Uninstall\Git_is1
3 File C:\Users\huanw\AppData\Roaming\Microsoft\Internet Explorer\Quick Launch\User Pinned\Taskbar\Git Bash.lnk
4 Folder C:\ProgramData\Microsoft\Windows\Start Menu\Programs\Git
5 File C:\ProgramData\Microsoft\Windows\Start Menu\Programs\Git\Git Bash.lnk
6 File C:\ProgramData\Microsoft\Windows\Start Menu\Programs\Git\Git CMD.lnk
7 File C:\ProgramData\Microsoft\Windows\Start Menu\Programs\Git\Git GUI.lnk
8 File C:\ProgramData\Microsoft\Windows\Start Menu\Programs\Git\Git Release Notes.lnk

Assignment list:
No assignments configured. This app is not visible to any users, computers, or processes.
*****

Do you want to add a file or registry entry for this app? Or want to delete one?

[1] Discard the changes you made to the app and continue adding rules for other apps
[2] Save your changes and continue adding rules for other apps
[3] Generate the rules for deployment to machines
    If no assignments are configured, this app is not visible
-----
[4] Add files
[5] Add folders
[6] Add registry keys
[7] Add registry values
[8] Delete specific entries
[9] Delete all entries
-----
[0] Go to the next step to manage assignments
Enter value:
    
```

注:

アプリケーションを特定のファイル、フォルダー、およびレジストリエントリに関連付けることで、アプリケーションを手動で定義することもできます。

- d) 規則の割り当てを構成します。詳しく説明すると、割り当ての種類（ユーザー、ユーザーグループ、マシン、OU、またはプロセス）を指定し、選択した種類の中で、アプリケーションを非表示にする特定のオブジェクトを入力します。ユーザー、ユーザーグループ、およびOUについては、AD ドメイン名を入力します。マシンの場合は、DNS ホスト名を入力します。

```

Do you want to add a file or registry entry for this app? Or want to delete one?

[1] Discard the changes you made to the app and continue adding rules for other apps
[2] Save your changes and continue adding rules for other apps
[3] Generate the rules for deployment to machines
    If no assignments are configured, this app is not visible
-----
[4] Add files
[5] Add folders
[6] Add registry keys
[7] Add registry values
[8] Delete specific entries
[9] Delete all entries
-----
[0] Go to the next step to manage assignments
Enter value: 0

Assignment list:
No assignments configured. This app is not visible to any users, computers, or processes.

Do you want to add an assignment for this app?

[1] Discard the changes you made to the app and continue adding rules for other apps
[2] Save your changes and continue adding rules for other apps
[3] Edit files and registries
[4] Generate the rules for deployment to machines
    If no assignments are configured, this app is not visible
-----
[5] Add users
[6] Add user groups
[7] Add OUs
[8] Add computers
[9] Add processes
Enter value: |
    
```

注:

規則の割り当てを構成しない場合、規則で指定したアプリケーションは表示されません。

- 手順 3 を繰り返して、他のアプリケーションの非表示規則を作成します。
- 画面上のプロンプトに従って、構成した規則の生データを生成し、後で使用できるように.txt ファイルに保存します。

6. 規則の有効性をテストするには、ローカルレジストリまたは GPO を介して規則をマシングループのレジストリに展開します。

注:

このツールを使用して規則を実稼働環境に展開することはお勧めしません。

## GPO を使用してアプリのアクセス制御を有効にする

アプリのアクセス制御の規則を作成および生成したあと、GPO を使用して環境内のマシンに規則を適用できます。

GPO を使用してマシンに制御規則を適用するには、次の手順に従います:

1. グループポリシー管理エディターを開きます。
2. [ポリシー] > [管理用テンプレート: ポリシー定義 (ADMX ファイル)] > [Citrix コンポーネント] > [Profile Management] > [アプリのアクセス制御] に移動します。
3. [アプリのアクセス制御] をダブルクリックします。
4. 表示されるポリシーウィンドウで、[有効] を選択します。
5. 生成された規則を保存した.txt ファイルを開き、内容をコピーして [アプリのアクセス制御規則] フィールドに貼り付けます。
6. [OK] をクリックします。

この機能の構成の優先順位は次のとおりです:

1. この設定が GPO、Studio、または WEM を使用していない場合、.ini ファイルの値が使用されます。
2. この設定をどこにも構成していない場合、この機能は無効になります。

## 例

このセクションでは、例を用いて、イメージに関するアプリのアクセス制御を実装する方法について説明します。

## 要件

この例の要件は次のとおりです:

- 単一のイメージを使用して、営業、人事、およびエンジニアリング部門用の仮想マシンを作成します。
- 以下のアプリケーションへのユーザーアクセスを制御します:
  - Microsoft Excel: 人事部門のユーザーには非表示にする。
  - Visual Studio Code: 営業部門または人事部門のユーザーには非表示にする。



### 解決策

Profile Management をインストールして、インストール済みアプリケーションへのユーザーアクセスを制御します。

### テンプレートマシンをインストールする

イメージをキャプチャするためのテンプレートマシンをインストールします。手順は次のとおりです：

1. ユーザーおよびマシンと同じ AD ドメインに新しいマシンを参加させます。
2. 次のソフトウェアをマシンにインストールします：
  - 必要に応じて、Windows 10 または 11、あるいは Windows Server 2016、2019、または 2022
  - Profile Management バージョン 2303 以降
  - 必要なすべてのアプリケーション

### 非表示規則を作成および生成する

1. テンプレートマシンで、Rule Generator を使用して非表示規則を作成および生成します。
  - 規則 1: 人事部門のユーザーに対して Microsoft Excel を非表示にする（アプリケーション: Microsoft Excel、割り当て: HR ユーザーグループ）
  - 規則 2: 営業部門または人事部門のユーザーに対して Visual Studio Code を非表示にする（アプリケーション: Visual Studio Code、割り当て: 営業ユーザーグループおよび人事ユーザーグループ）
2. 2つの規則の生データを生成し、.txt ファイルに保存します。

ツールの使用方法について詳しくは、「Rule Generator を使用して規則を作成、生成、展開する」を参照してください。

これで、テンプレートマシンからイメージをキャプチャできます。

### **GPO** を使用してアプリのアクセス制御を有効にする

仮想マシンが作成されたら、GPO を使用して一元的にアプリのアクセス制御を有効にし、生成された規則をマシンに適用します。詳しくは、「GPO を使用してアプリのアクセス制御を有効にする」を参照してください。

### ユーザーレベルのポリシー設定を有効にして構成する

February 15, 2024

デフォルトでは、ほとんどの Profile Management ポリシーはマシンレベルで機能します。これらのポリシー設定をコンテナ（サイト、ドメイン、または OU）に適用すると、誰がログオンしたかに関係なく、そのコンテナ内のマシンにポリシー設定が適用されます。

ユーザーレベルのポリシー設定機能を有効にすると、それらのマシンレベルのポリシーがユーザーレベルで機能するようになり、ユーザーまたはグループ固有の設定を構成できます。これらの設定をコンテナに適用すると、指定したユーザーまたは指定したグループのユーザーがそのコンテナ内のマシンにログオンした場合にのみ適用されます。

設定の競合が発生した場合、Profile Management は次の優先順位に基づいてそれら进行处理します。

1. ユーザー固有の設定
2. ユーザーグループ固有の設定
3. マシンレベルの設定

### 構成手順

ユーザーレベルのポリシー設定を有効にして構成するには、次の手順に従います。

1. ユーザーレベルのポリシー設定を有効にする
2. ユーザーまたはグループのポリシー設定を構成する
3. (オプション) ユーザーグループの優先順位を指定します。

#### ユーザーレベルのポリシー設定を有効にする

ユーザーレベルの Profile Management 設定を適用するには、まずユーザーレベルのポリシー設定機能を有効にする必要があります。この目標は、グループポリシーオブジェクト (GPO)、Workspace Environment Management (WEM)、Web Studio などのさまざまなツールを使用して達成できます。

GPO を使用して機能を有効にするには、次の手順に従います。

1. GPO を作成し、サイト、ドメイン、OU などのターゲットマシンを保持するコンテナにリンクします。
2. GPO のグループポリシー管理エディターを開きます。
3. [ポリシー] > [管理用テンプレート: ポリシー定義 (ADMX ファイル)] > [Citrix コンポーネント] > [Profile Management] > [詳細設定] に移動します。
4. [ユーザーレベルのポリシー設定を有効にする] ポリシーをダブルクリックします。
5. 表示されるポリシーウィンドウで、[有効] を選択し、[OK] をクリックします。

構成の優先順位は次のとおりです:

1. この設定をここで構成しない場合、INI ファイルの値が使用されます。
2. この設定をここまたは INI ファイルで構成しない場合、無効になります。

### ユーザーおよびグループのポリシー設定を構成する

このセクションでは、ユーザーまたはグループ固有のポリシー設定を構成する方法について説明します。

たとえば、組織に会計、販売、マーケティングなどのグループがあるとします。会計グループは独自のユーザーストアを使用し、他のグループはユーザーストアを共有しています。この要件を満たすには、会計グループに対してユーザーレベルの [ユーザーストアへのパス] ポリシーを構成し、組織に対してマシンレベルの [ユーザーストアへのパス] 設定を構成します。

ユーザーまたはグループ固有のポリシー設定を構成するには、次の手順に従います。

1. ユーザーとグループのセキュリティ識別子 (SID) を取得する
2. ユーザーまたはグループ固有のポリシー設定を構成する

### ユーザーとグループのセキュリティ識別子 (SID) を取得する

ユーザーまたはグループに対してユーザー固有の Profile Management 設定を構成する前に、まずドメイン名に基づいて SID を取得します。詳細な手順は次のとおりです：

1. ドメインコントローラーにログオンします。
2. 管理者として **Windows PowerShell** を実行します。
3. PowerShell コマンドラインから、必要に応じて次のコマンドのいずれかを実行します。
  - ユーザーの SID を取得するには、`Get-ADUser -Identity <ADUser>`と入力します。例：  
`Get-ADUser -Identity user5`
  - グループの SID を取得するには、`Get-ADGroup -Identity <ADGroup>`と入力します。例：  
`Get-ADGroup -Identity HR_Group`
4. 返された結果から SID をコピーします(たとえば、次の結果の `S-1-5-21-2069497100-3951106413-1778302672-1117`)。

```
PS C:\Users\Administrator> get-aduser -identity user5
DistinguishedName : CN=user5,CN=Users,DC=bvt,DC=local
Enabled           : True
GivenName        : user5
Name             : user5
ObjectClass      : user
ObjectGUID       : 9cc82246-4939-4068-aeb3-4a6025206c1f
SamAccountName   : user5
SID              : S-1-5-21-2069497100-3951106413-1778302672-1117
Surname          :
UserPrincipalName :
```

### ユーザーまたはグループ固有のポリシー設定を構成する

以下を使用してユーザーレベルのポリシー設定を構成できます。

- グループポリシー設定 (GPP)
- WEM Web コンソール

**GPP** を使用して設定を構成する GPP を使用してユーザーレベルのポリシー設定を構成できます。グループポリシーの一部として、GPP 設定は GPO を通じてドメイン参加済みコンピューターに自動的に配布されます。

ユーザーまたはグループのポリシー設定を構成するには、次の手順に従います。

1. ターゲット GPO のグループポリシー管理エディターを開きます。

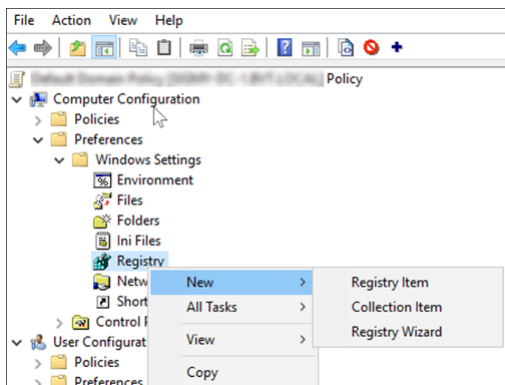

2. [コンピューターの構成] > [基本設定] > [Windows の設定] > [レジストリ] に移動し、[新規] > [レジストリアイテム] を右クリックします。[新しいレジストリのプロパティ] ウィンドウが表示されます。

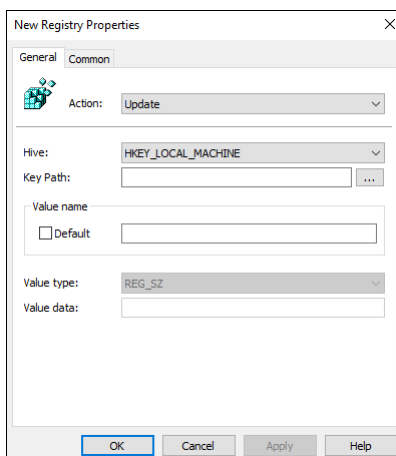

3. [全般] タブで、次の表の説明に従ってユーザーまたはグループ固有のポリシーを構成します。この表では、ユーザー (SID: S-1-5-21-259756655-2069503554-2063751945-1108) の \_ [ユーザーストアへのパス] \_ ポリシーを設定するための構成例も確認できます。

| フィールド | 説明            | 例                  |
|-------|---------------|--------------------|
| アクション | デフォルトのままにします。 | アップデート             |
| ハイブ   | デフォルトのままにします。 | HKEY_LOCAL_MACHINE |

| フィールド | 説明  | 例  |
|-------|---|--|
| キーのパス | ユーザーまたはグループ固有のポリシーのレジストリキーのパスを入力します。まず、[GPP プロパティ設定] テーブルでポリシー名を検索してキーのパスを取得します。次に、キーのパスの<SID>を実際の SID に置き換えます。 | SOFTWARE\Citrix\<br>UserProfileManager\<br>UserGroupConfigs\S<br>-1-5-21-259756655-2069503554-20 |
| 値の名前  | ポリシーのレジストリ値の名前を入力します。ポリシーの値名を見つけるには、[GPP プロパティ設定] テーブルでポリシー名を検索します。   | PathToUserStore  |
| 値の種類  | ポリシーのレジストリ値のタイプを選択します。REG_SZ または REG_DWORD. ポリシーの値のタイプを見つけるには、[GPP プロパティ設定] テーブルでポリシー名を検索します。                   | REG_SZ   |
| 値のデータ | ポリシーのレジストリ値のデータ (設定値) を入力します。値のデータはポリシーによって異なります。詳細については、[GPP プロパティ設定] の表を参照してください。                             | \\WFRP-DDC-1\UPM1\#\#<br>sAMAccountName#\!<br>CTX_OSNAME!!<br>CTX_OSBITNESS!                     |

4. [共通] タブをクリックし、[適用されなくなったらこの項目を削除する] を選択します。メッセージが表示されます。
5. [OK] をクリックして承認を確認します。[全般] タブの [アクション] オプションが [置換] に変わります。
6. [OK] または [適用] をクリックします。変更はドメインコントローラーに保存されます。構成結果 ( \_ [ユーザーストアへのパス] \_ ポリシーなど) が表示されます。

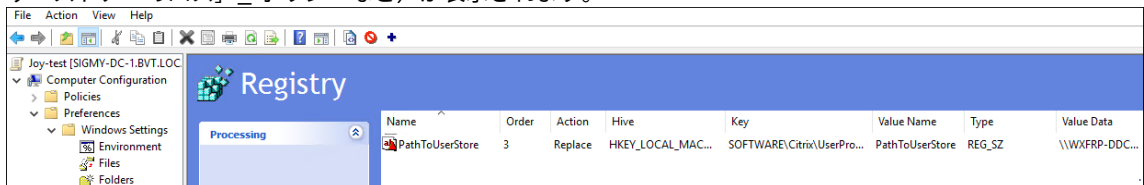

7. さらにこの GPO でユーザー固有の、またはグループ固有のポリシー設定を構成するには、設定ごとに手順の 2~6 を繰り返します。「例」のセクションで、構成例を参照してください。

これらのポリシー設定をコンピューターに手動で同期するには、コンピューター上で `groupupdate/force` コ

マンドを実行します。ユーザーレベルのポリシー設定を有効にするには、コンピューターからログオフして、再度ログオンします。

次のスクリーンショットに示すように、ユーザーレベルのポリシー設定は次のレジストリキーに表示されます：  
HKLM\SOFTWARE\Citrix\UserProfileManager\UserGroupConfigs\

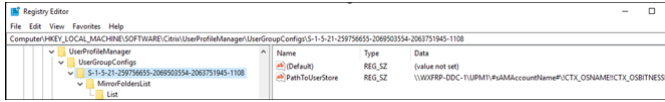

**WEM Web** コンソールを使用して設定を構成する WEM Web コンソールを使用して、ユーザーレベルのポリシー設定を構成できます。詳しくは、Workspace Environment Management サービスのドキュメントの「[GPO の作成](#)」を参照してください。

### 例

このセクションでは、ユーザーレベルのポリシー設定を構成するためのいくつかの例を示します。

**Profile Management** の有効化 GPP 設定を使用して、ユーザーまたはグループの [**Profile Management** の有効化] ポリシーを構成します。

| フィールド | Value   |
|-------|---|
| キーのパス | SOFTWARE\Citrix\UserProfileManager\UserGroupConfigs\S-1-5-21-259756655-2069503554-2063751945-1108 |
| 値の名前  | ServiceActive   |
| 値の種類  | REG_DWORD   |
| 値のデータ | 1   |

### レジストリ内の場所:

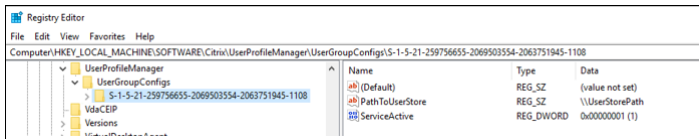

### ミラーリングするフォルダー

#### 注:

ファイルとフォルダーのリストを含むユーザー固有のポリシーを構成するには、複数の GPP レジストリアイテムを構成する必要があります。

ユーザーまたはグループの [ミラーリングするフォルダー] ポリシーを構成するには、次の手順に従います。

1. これらの GPP 設定を使用してポリシーを有効にします。

| フィールド | Value   |
|-------|---|
| キーのパス | SOFTWARE\Citrix\UserProfileManager\UserGroupConfigs\S-1-5-21-259756655-2069503554-2063751945-1108\MirrorFoldersList |
| 値の名前  | 有効  |
| 値の種類  | REG_DWORD   |
| 値のデータ | 00000001  |

レジストリ内の場所:

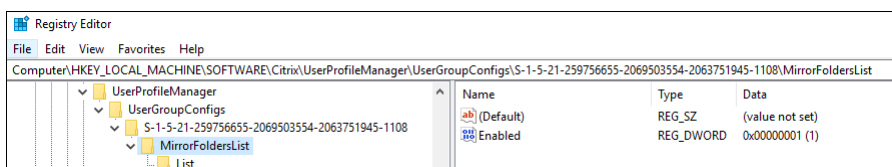

2. これらの GPP 設定を使用して、ミラーリングするフォルダー (AppData\Local\Packages など) を追加します。

| フィールド | Value  |
|-------|--|
| キーのパス | SOFTWARE\Citrix\UserProfileManager\UserGroupConfigs\S-1-5-21-259756655-2069503554-2063751945-1108\MirrorFoldersList>List |
| 値の名前  | AppData\Local\Packages   |
| 値の種類  | REG_SZ   |
| 値のデータ | AppData\Local\Packages   |

注:

[値の名前] フィールドと [値のデータ] フィールドの両方に、ミラーリングするフォルダーを入力します。

レジストリ内の場所:

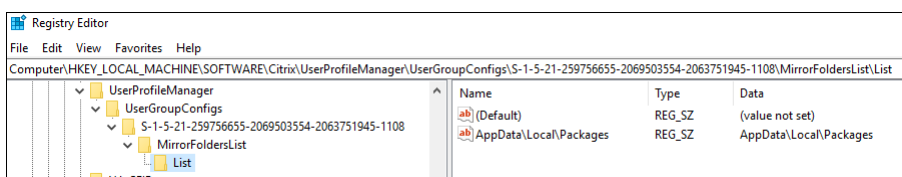

3. このポリシーにさらにフォルダーを追加するには、手順 2 を繰り返します。

#### (オプション) ユーザーグループの優先順位を指定します

ユーザーがポリシー設定が矛盾する複数のグループに属している場合、それらのグループの優先順位を指定します。

設定の競合が発生した場合は、最も優先順位の高いグループのポリシー設定が優先されます。優先順位が指定されていない場合は、SID のアルファベット順で最も早いグループが優先されます。

GPO を使用して優先順位を構成するには、次の手順に従います。

1. グループポリシー管理エディターを開きます。
2. [ポリシー] > [管理用テンプレート: ポリシー定義 (ADMX ファイル)] > [Citrix コンポーネント] > [Profile Management] > [詳細設定] に移動します。
3. [ユーザーグループの優先順位を設定する] ポリシーをダブルクリックします。ポリシーウィンドウが開きます。
4. [有効] をクリックします。
5. [ユーザーグループの優先順位] フィールドで、グループのセキュリティ識別子 (SID) またはドメイン名を降順に、セミコロン (;) で区切って入力します。

例:

```
ctxxa.local\groupb;S-1-5-21-674278408-26188528-2146851469-1174;  
ctxxa.local\groupc;
```

6. [OK] をクリックします。

構成の優先順位は次のとおりです:

1. この設定をここで構成しない場合、INI ファイルの値が使用されます。
2. この設定がここまたは INI ファイルで構成されていない場合、優先順位は指定されません。

#### GPP プロパティ設定

この表には、ユーザーレベルの Profile Management ポリシーの GPP プロパティ設定がリストされています。

注:

このテーブルには 6 つの列が含まれています。それらの一部はビューポートの範囲内には表示できない可能性があります。非表示の列を表示するには、下にスクロールして水平スクロールバーを使用します



| ポリシー名                      | キーのパス   | 値のタイプ     | 値の名前          | 値のデータ                   | 値の説明 |
|----------------------------|---|-----------|---------------|-------------------------|------|
| Profile Management<br>の有効化 | SOFTWARE\<br>Citrix\<br>UserProfileManager<br>\ | REG_DWORD | ServiceActive | 0:Disable;<br>1:Enable; |      |
| 処理済みグループ                   | SOFTWARE\<br>Citrix\<br>UserProfileManager<br>\ | REG_DWORD | 有効            | 0:Disable;<br>1:Enable; |      |
|                            | UserGroupConfigs<br>\<SID>\                     |           |               |                         |      |
|                            | ProcessedGroups                                 |           |               |                         |      |
|                            | SOFTWARE\<br>Citrix\<br>UserProfileManager<br>\ | REG_SZ    | リストアイテム       | リストアイテム                 |      |
|                            | UserGroupConfigs<br>\<SID>\                     |           |               |                         |      |
|                            | ProcessedGroups<br>\List                        |           |               |                         |      |
| 除外グループ                     | SOFTWARE\<br>Citrix\<br>UserProfileManager<br>\ | REG_DWORD | 有効            | 0:Disable;<br>1:Enable; |      |
|                            | UserGroupConfigs<br>\<SID>\                     |           |               |                         |      |
|                            | ExcludedGroups                                  |           |               |                         |      |



| ポリシー名                                   | キーのパス   | 値のタイプ     | 値の名前                                | 値のデータ                   | 値の説明             |
|---|---|-----------|-------------------------------------|-------------------------|------------------|
| アクティブライ<br>トバックレジス<br>トリ                | SOFTWARE\<br>Citrix\<br>UserProfileManager<br>\ | REG_DWORD | PSMidSessionWriteDisableReg         | 0:Disable;<br>1:Enable; |                  |
| セッションのロ<br>ックおよび切断<br>時にアクティブ<br>ライトバック | SOFTWARE\<br>Citrix\<br>UserProfileManager<br>\ | REG_DWORD | PSMidSessionWriteDisableSessionLock | 0:Disable;<br>1:Enable; |                  |
| オフラインプロ<br>ファイルサポー<br>ト                 | SOFTWARE\<br>Citrix\<br>UserProfileManager<br>\ | REG_DWORD | OfflineSupport                      | 0:Disable;<br>1:Enable; |                  |
| ログオフ時にロ<br>ーカルでキャッ<br>シュしたプロフ<br>ァイルの削除 | SOFTWARE\<br>Citrix\<br>UserProfileManager<br>\ | REG_DWORD | DeleteCachedProfile                 | 0:Disable;<br>1:Enable; |                  |
| キャッシュした<br>プロファイルを<br>削除する前の待<br>ち時間    | Software\Policies\Citrix\ProfileManager         | REG_DWORD | DeleteDelay                         | 遅延 (秒単位)。               |                  |
| 既存のプロファ<br>イルの移行                        | SOFTWARE\<br>Citrix\<br>UserProfileManager<br>\ | REG_DWORD | MigrateWindowsProfile               | 0:Disable;<br>1:Enable; | UserStoreEnabled |

| ポリシー名                  | キーのパス   | 値のタイプ     | 値の名前                                   | 値のデータ  | 値の説明                      |
|------------------------|---|-----------|--|--|---------------------------|
|                        | SOFTWARE\<br>Citrix\<br>UserProfileManager<br>\ | REG_DWORD | MigrateWindowsProfilesToUserStore      | Roaming;<br>2:Local;<br>3:Roaming;<br>4:None;                                |                           |
| 既存のアプリケーションプロファイルの自動移行 | SOFTWARE\<br>Citrix\<br>UserProfileManager<br>\ | REG_DWORD | ApplicationProfileMigrationEnabled     | 1:Enable;  |                           |
| ローカルプロファイル競合の制御        | SOFTWARE\<br>Citrix\<br>UserProfileManager<br>\ | REG_DWORD | LocalProfileConflictHandling           | 1:Use default profile;<br>2>Delete local profile;<br>3:Rename local profile; |                           |
| テンプレートプロファイル           | SOFTWARE\<br>Citrix\<br>UserProfileManager<br>\ | REG_SZ    | TemplateProfilePath                    | テンプレートプロファイルへのパス。  |                           |
|                        | SOFTWARE\<br>Citrix\<br>UserProfileManager<br>\ | REG_DWORD | 12TemplateProfileOverridesLocalProfile | 1:Enable;  | ローカルプロファイルを上書きする          |
|                        | SOFTWARE\<br>Citrix\<br>UserProfileManager<br>\ | REG_DWORD | TemplateProfileOverridesRoamingProfile | 1:Enable;  | ローカルプロファイルが移動プロファイルを上書きする |

| ポリシー名                              | キーのパス   | 値のタイプ     | 値の名前                         | 値のデータ                   | 値の説明   |
|------------------------------------|---|-----------|------------------------------|-------------------------|--|
|                                    | SOFTWARE\<br>Citrix\<br>UserProfileManager<br>\<br>UserGroupConfigs<br>\<SID> | REG_DWORD | 9520TemplateProfileMandatory | 0:Disable;<br>1:Enable; | すべてのログオンで Citrix 固定プロファイルとして使用される テンプレートプロファイル |
| ロックされたファイルにアクセスする場合の試行数            | SOFTWARE\<br>Citrix\<br>UserProfileManager<br>\<br>UserGroupConfigs<br>\<SID> | REG_DWORD | LoadRetries                  | 再試行回数。                  |  |
| 自動構成を無効にする                         | Software\Policies\Citrix\ProfileManager                                       | REG_DWORD | DynamicConfig                | 0:Disable;<br>1:Enable; |  |
| 問題が発生する場合にユーザーをログオフ                | Software\Policies\Citrix\ProfileManager                                       | REG_DWORD | MoreThanOneProfile           | 0:Disable;<br>1:Enable; |  |
| カスタマーエクスペリエンス向上プログラム               | SOFTWARE\<br>Citrix\<br>UserProfileManager<br>\<br>UserGroupConfigs<br>\<SID> | REG_DWORD | CEIPEnabled                  | 0:Disable;<br>1:Enable; |  |
| Outlook で検索インデックスの移動を有効にする         | SOFTWARE\<br>Citrix\<br>UserProfileManager<br>\<br>UserGroupConfigs<br>\<SID> | REG_DWORD | OutlookSearchRoamingEnabled  | 0:Disable;<br>1:Enable; |  |
| Outlook 検索インデックスデータベース - バックアップと復元 | SOFTWARE\<br>Citrix\<br>UserProfileManager<br>\<br>UserGroupConfigs<br>\<SID> | REG_DWORD | OutlookEdbBackupEnabled      | 0:Disable;<br>1:Enable; |  |

| ポリシー名                              | キーのパス   | 値のタイプ     | 値の名前   | 値のデータ  | 値の説明 |
|------------------------------------|---|-----------|--|--|------|
| Outlook 検索データの移動の同時セッションサポートを有効にする | SOFTWARE\<br>Citrix\<br>UserProfileManager<br>\ | REG_DWORD | OutlookSearchRoamingConcurrentSessionEnabled | 0:Disable;<br>1:Enable;                              |      |
|                                    | SOFTWARE\<br>Citrix\<br>UserProfileManager<br>\ | REG_DWORD | OutlookOstVhdxMaxLook                        | Outlook OST<br>ファイルを格納<br>するための<br>VHDX ディスク<br>の最大数 |      |
| プロファイルコンテナへのマルチセッションライトバックを有効にする   | SOFTWARE\<br>Citrix\<br>UserProfileManager<br>\ | REG_DWORD | FSLogixProfileContainerSupport               | 0:Disable;<br>1:Enable;                              |      |
| ユーザーストアの複製                         | SOFTWARE\<br>Citrix\<br>UserProfileManager<br>\ | REG_DWORD | 有効   | 0:Disable;<br>1:Enable;                              |      |
|                                    | SOFTWARE\<br>Citrix\<br>UserProfileManager<br>\ | REG_SZ    | リストアイテム                                      | リストアイテム  |      |
|                                    | SOFTWARE\<br>Citrix\<br>UserProfileManager<br>\ | REG_SZ    | リストアイテム                                      | リストアイテム  |      |

| ポリシー名                           | キーのパス   | 値のタイプ     | 値の名前                  | 値のデータ                   | 値の説明              |
|---------------------------------|---|-----------|-----------------------|-------------------------|-------------------|
| ユーザーストアへの資格情報ベースのアクセスを有効にする     | SOFTWARE\<br>Citrix\<br>UserProfileManager<br>\<br>UserGroupConfigs<br>\<SID>                       | REG_DWORD | CredBasedAccess       | 0:Disable;<br>1:Enable; |                   |
| VHDX ファイルのストレージパスのカスタマイズ        | SOFTWARE\<br>Citrix\<br>UserProfileManager<br>\<br>UserGroupConfigs<br>\<SID>                       | REG_SZ    | PathToVhdStore        |                         | VHDX ファイルを格納するパス。 |
| セッションで VHDX ディスクを自動的に再接続する      | SOFTWARE\<br>Citrix\<br>UserProfileManager<br>\<br>UserGroupConfigs<br>\<SID>                       | REG_DWORD | EnableVolumeReconnect | 0:Disable;<br>1:Enable; |                   |
| ログオン時にユーザーのグループポリシーの非同期処理を有効にする | SOFTWARE\<br>Citrix\<br>UserProfileManager<br>\<br>UserGroupConfigs<br>\<SID>                       | REG_DWORD | SyncGpoStateEnabled   | 0:Disable;<br>1:Enable; |                   |
| OneDrive コンテナを有効にする             | SOFTWARE\<br>Citrix\<br>UserProfileManager<br>\<br>UserGroupConfigs<br>\<SID>\<br>OneDriveContainer | REG_DWORD | 有効                    | 0:Disable;<br>1:Enable; |                   |

| ポリシー名                                | キーのパス   | 値のタイプ     | 値の名前                  | 値のデータ                   | 値の説明          |
|--------------------------------------|---|-----------|-----------------------|-------------------------|---------------|
|                                      | SOFTWARE\<br>Citrix\<br>UserProfileManager<br>\ | REG_SZ    | リストアイテム               | リストアイテム                 |               |
| VHD ディスクの<br>圧縮をトリガー<br>する空き領域率      | SOFTWARE\<br>Citrix\<br>UserProfileManager<br>\ | REG_DWORD | CompactVHDFreeSpace   | FreeSpaceの比率<br>(%)。    |               |
| VHD ディスクの<br>圧縮をトリガー<br>するログオフの<br>数 | SOFTWARE\<br>Citrix\<br>UserProfileManager<br>\ | REG_DWORD | 6CompactVHDIterations | 6Iterations             | Iterationsの数。 |
| VHD ディスクの<br>圧縮の最適化を<br>無効にする        | SOFTWARE\<br>Citrix\<br>UserProfileManager<br>\ | REG_DWORD | CompactVHDnDefrag     | 0:Disable;<br>1:Enable; |               |
| プロファイルコ<br>ンテナ                       | SOFTWARE\<br>Citrix\<br>UserProfileManager<br>\ | REG_DWORD | 有効                    | 0:Disable;<br>1:Enable; |               |
|                                      | UserGroupConfigs<br>\<SID>\<br>ProfileContainer |           |                       |                         |               |



| ポリシー名                                   | キーのパス   | 値のタイプ     | 値の名前               | 値のデータ                   | 値の説明 |
|---|---|-----------|--------------------|-------------------------|------|
|   | SOFTWARE\<br>Citrix\<br>UserProfileManager<br>\ | REG_SZ    | リストアイテム            | リストアイテム                 |      |
| プロファイルコ<br>ンテナのローカ<br>ル キャッシュを<br>有効にする | SOFTWARE\<br>Citrix\<br>UserProfileManager<br>\ | REG_DWORD | ProfileContainerLo | 0:Disable;<br>1:Enable; |      |
| プロファイルコ<br>ンテナから除外<br>するフォルダー           | SOFTWARE\<br>Citrix\<br>UserProfileManager<br>\ | REG_DWORD | 有効                 | 0:Disable;<br>1:Enable; |      |
|   | SOFTWARE\<br>Citrix\<br>UserProfileManager<br>\ | REG_SZ    | リストアイテム            | リストアイテム                 |      |
|   | SOFTWARE\<br>Citrix\<br>UserProfileManager<br>\ | REG_SZ    | リストアイテム            | リストアイテム                 |      |

| ポリシー名               | キーのパス   | 値のタイプ     | 値の名前    | 値のデータ                   | 値の説明 |
|---------------------|---|-----------|---------|-------------------------|------|
| プロファイルコンテナに含めるフォルダー | SOFTWARE\<br>Citrix\<br>UserProfileManager<br>\ | REG_DWORD | 有効      | 0:Disable;<br>1:Enable; |      |
|                     | SOFTWARE\<br>Citrix\<br>UserProfileManager<br>\ | REG_SZ    | リストアイテム | リストアイテム                 |      |
|                     | SOFTWARE\<br>Citrix\<br>UserProfileManager<br>\ | REG_DWORD | 有効      | 0:Disable;<br>1:Enable; |      |
|                     | SOFTWARE\<br>Citrix\<br>UserProfileManager<br>\ | REG_SZ    | リストアイテム | リストアイテム                 |      |

| ポリシー名              | キーのパス   | 値のタイプ     | 値の名前                 | 値のデータ                   | 値の説明 |
|--------------------|---|-----------|----------------------|-------------------------|------|
| プロファイルコンテナに含めるファイル | SOFTWARE\<br>Citrix\<br>UserProfileManager<br>\ | REG_DWORD | 有効                   | 0:Disable;<br>1:Enable; |      |
|                    | SOFTWARE\<br>Citrix\<br>UserProfileManager<br>\ | REG_SZ    | リストアイテム              | リストアイテム                 |      |
|                    | UserGroupConfigs<br>\<SID>\                     |           |                      |                         |      |
|                    | ProfileContainerInclusionListFile<br>\List      |           |                      |                         |      |
| VHD ディスク圧縮を有効にする   | SOFTWARE\<br>Citrix\<br>UserProfileManager<br>\ | REG_DWORD | EnableVHDCompression | 0:Disable;<br>1:Enable; |      |
|                    | UserGroupConfigs<br>\<SID>                      |           |                      |                         |      |
| 除外の一覧              | SOFTWARE\<br>Citrix\<br>UserProfileManager<br>\ | REG_DWORD | 有効                   | 0:Disable;<br>1:Enable; |      |
|                    | UserGroupConfigs<br>\<SID>\                     |           |                      |                         |      |
|                    | ExclusionListRegistry                           |           |                      |                         |      |

| ポリシー名                 | キーのパス   | 値のタイプ     | 値の名前                  | 値のデータ                   | 値の説明 |
|-----------------------|---|-----------|-----------------------|-------------------------|------|
|                       | SOFTWARE\<br>Citrix\<br>UserProfileManager<br>\ | REG_SZ    | リストアイテム               | リストアイテム                 |      |
| 包含の一覧                 | SOFTWARE\<br>Citrix\<br>UserProfileManager<br>\ | REG_DWORD | 有効                    | 0:Disable;<br>1:Enable; |      |
|                       | SOFTWARE\<br>Citrix\<br>UserProfileManager<br>\ | REG_SZ    | リストアイテム               | リストアイテム                 |      |
| NTUSER.DAT<br>のバックアップ | SOFTWARE\<br>Citrix\<br>UserProfileManager<br>\ | REG_DWORD | LastKnownGoodRegistry | 0:Disable;<br>1:Enable; |      |
|                       | SOFTWARE\<br>Citrix\<br>UserProfileManager<br>\ | REG_DWORD | LastKnownGoodRegistry | 0:Disable;<br>1:Enable; |      |

| ポリシー名          | キーのパス   | 値のタイプ     | 値の名前    | 値のデータ                   | 値の説明 |
|----------------|---|-----------|---------|-------------------------|------|
| 除外の一覧 - ファイル   | SOFTWARE\<br>Citrix\<br>UserProfileManager<br>\ | REG_DWORD | 有効      | 0:Disable;<br>1:Enable; |      |
|                | SOFTWARE\<br>Citrix\<br>UserProfileManager<br>\ | REG_SZ    | リストアイテム | リストアイテム                 |      |
| 除外の一覧 - ディレクトリ | SOFTWARE\<br>Citrix\<br>UserProfileManager<br>\ | REG_DWORD | 有効      | 0:Disable;<br>1:Enable; |      |
|                | SOFTWARE\<br>Citrix\<br>UserProfileManager<br>\ | REG_SZ    | リストアイテム | リストアイテム                 |      |

| ポリシー名                              | キーのパス  | 値のタイプ     | 値の名前                | 値のデータ  | 値の説明 |
|------------------------------------|--|-----------|---------------------|--|------|
| ログオン時の除外チェック                       | SOFTWARE\<br>Citrix\<br>UserProfileManager<br>\<br>UserGroupConfigs<br>\<SID>                                    | REG_DWORD | LogonExclusionCheck | Synchronize excluded files or folders;<br>1:Ignore excluded files or folders;<br>2>Delete excluded files or folders; |      |
| 大きなファイルの処理 - シンボリックリンクとして作成されるファイル | SOFTWARE\<br>Citrix\<br>UserProfileManager<br>\<br>UserGroupConfigs<br>\<SID>\<br>LargeFileHandlingList          | REG_DWORD | 有効                  | 0:Disable;<br>1:Enable;  |      |
|                                    | SOFTWARE\<br>Citrix\<br>UserProfileManager<br>\<br>UserGroupConfigs<br>\<SID>\<br>LargeFileHandlingList<br>\List | REG_SZ    | リストアイテム             | リストアイテム  |      |
| 同期するディレクトリ                         | SOFTWARE\<br>Citrix\<br>UserProfileManager<br>\<br>UserGroupConfigs<br>\<SID>\<br>SyncDirList                    | REG_DWORD | 有効                  | 0:Disable;<br>1:Enable;  |      |

| ポリシー名         | キーのパス   | 値のタイプ     | 値の名前    | 値のデータ                   | 値の説明 |
|---------------|---|-----------|---------|-------------------------|------|
|               | SOFTWARE\<br>Citrix\<br>UserProfileManager<br>\ | REG_SZ    | リストアイテム | リストアイテム                 |      |
|               | UserGroupConfigs<br>\<SID>\                     |           |         |                         |      |
|               | SyncDirList<br>\List                            |           |         |                         |      |
| 同期するファイル      | SOFTWARE\<br>Citrix\<br>UserProfileManager<br>\ | REG_DWORD | 有効      | 0:Disable;<br>1:Enable; |      |
|               | UserGroupConfigs<br>\<SID>\                     |           |         |                         |      |
|               | SyncFileList                                    |           |         |                         |      |
|               | SOFTWARE\<br>Citrix\<br>UserProfileManager<br>\ | REG_SZ    | リストアイテム | リストアイテム                 |      |
|               | UserGroupConfigs<br>\<SID>\                     |           |         |                         |      |
|               | SyncFileList<br>\List                           |           |         |                         |      |
| ミラーリングするフォルダー | SOFTWARE\<br>Citrix\<br>UserProfileManager<br>\ | REG_DWORD | 有効      | 0:Disable;<br>1:Enable; |      |
|               | UserGroupConfigs<br>\<SID>\                     |           |         |                         |      |
|               | MirrorFoldersList                               |           |         |                         |      |

| ポリシー名                    | キーのパス   | 値のタイプ     | 値の名前                      | 値のデータ                   | 値の説明 |
|--------------------------|---|-----------|---------------------------|-------------------------|------|
|                          | SOFTWARE\<br>Citrix\<br>UserProfileManager<br>\ | REG_SZ    | リストアイテム                   | リストアイテム                 |      |
|                          | SOFTWARE\<br>Citrix\<br>UserProfileManager<br>\ | REG_SZ    | MirrorFoldersList         |                         |      |
|                          | SOFTWARE\<br>Citrix\<br>UserProfileManager<br>\ | REG_SZ    | AccelerateFolderMirroring |                         |      |
| フォルダーのミラーリングを高速化         | SOFTWARE\<br>Citrix\<br>UserProfileManager<br>\ | REG_DWORD | AccelerateFolderMirroring | 0:Disable;<br>1:Enable; |      |
|                          | SOFTWARE\<br>Citrix\<br>UserProfileManager<br>\ | REG_DWORD | PSEnabled                 | 0:Disable;<br>1:Enable; |      |
| プロファイルストリーミング            | SOFTWARE\<br>Citrix\<br>UserProfileManager<br>\ | REG_DWORD | PSEnabled                 | 0:Disable;<br>1:Enable; |      |
|                          | SOFTWARE\<br>Citrix\<br>UserProfileManager<br>\ | REG_DWORD | PSForPendingArea          | 0:Disable;<br>1:Enable; |      |
| 待機領域のプロファイルストリーミングを有効にする | SOFTWARE\<br>Citrix\<br>UserProfileManager<br>\ | REG_DWORD | PSForPendingArea          | 0:Disable;<br>1:Enable; |      |
|                          | SOFTWARE\<br>Citrix\<br>UserProfileManager<br>\ | REG_DWORD | PSAlwaysCache             | 0:Disable;<br>1:Enable; |      |
| 常時キャッシュ                  | SOFTWARE\<br>Citrix\<br>UserProfileManager<br>\ | REG_DWORD | PSAlwaysCache             | 0:Disable;<br>1:Enable; |      |



| ポリシー名                                    | キーのパス   | 値のタイプ     | 値の名前              | 値のデータ                                      | 値の説明 |
|--|---|-----------|-------------------|--|------|
|  | SOFTWARE\<br>Citrix\<br>UserProfileManager<br>\<br>UserGroupConfigs<br>\<SID>                               | REG_DWORD | PSAlwaysCacheSize | このサイズ以上の<br>のファイルをキ<br>ャッシュします<br>(MB 単位)。 |      |
| 待機領域のロッ<br>クファイルのタ<br>イムアウト (日)          | SOFTWARE\<br>Citrix\<br>UserProfileManager<br>\<br>UserGroupConfigs<br>\<SID>                               | REG_DWORD | PSPendingLockTime | 待機領域のロッ<br>クファイルのタ<br>イムアウト (日)。           |      |
| ストリーム配信<br>ユーザープロフ<br>ァイルグループ            | SOFTWARE\<br>Citrix\<br>UserProfileManager<br>\<br>UserGroupConfigs<br>\<SID>\<br>PSUserGroupsList          | REG_DWORD | 有効                | 0:Disable;<br>1:Enable;                    |      |
|  | SOFTWARE\<br>Citrix\<br>UserProfileManager<br>\<br>UserGroupConfigs<br>\<SID>\<br>PSUserGroupsList<br>\List | REG_SZ    | リストアイテム           | リストアイテム                                    |      |
| プロファイルス<br>トリーミングの<br>除外の一覧 - デ<br>ィレクトリ | SOFTWARE\<br>Citrix\<br>UserProfileManager<br>\<br>UserGroupConfigs<br>\<SID>\<br>StreamingExclusionList    | REG_DWORD | 有効                | 0:Disable;<br>1:Enable;                    |      |





| ポリシー名           | キーのパス   | 値のタイプ     | 値の名前    | 値のデータ                   | 値の説明 |
|-----------------|---|-----------|---------|-------------------------|------|
|                 | SOFTWARE\<br>Citrix\<br>UserProfileManager<br>\ | REG_SZ    | リストアイテム | リストアイテム                 |      |
| 共有ストアから除外するファイル | SOFTWARE\<br>Citrix\<br>UserProfileManager<br>\ | REG_DWORD | 有効      | 0:Disable;<br>1:Enable; |      |
|                 | SOFTWARE\<br>Citrix\<br>UserProfileManager<br>\ | REG_SZ    | リストアイテム | リストアイテム                 |      |
|                 | SOFTWARE\<br>Citrix\<br>UserProfileManager<br>\ | REG_SZ    | リストアイテム | リストアイテム                 |      |

## Profile Management のポリシー

November 27, 2023

この記事では、.adm および.admx ファイルのポリシーに関する重要な点について説明します。

## Profile Management の変数

このバージョンの Profile Management では、グループポリシーと INI ファイルの両方で次の変数を使用できます。

ファイルおよびレジストリエントリを定義するポリシーについて、以下のように変数を展開します。

| 変数                                | Version 1 プロファイルに対する展開                               | Version 2 プロファイルに対する展開               |
|-----------------------------------|--|--------------------------------------|
| <code>!ctx_localsettings!</code>  | <code>Local Settings\Application Data</code>         | <code>AppData\Local</code>           |
| <code>!ctx_roamingappdata!</code> | <code>Application Data</code>                        | <code>AppData\Roaming</code>         |
| <code>!ctx_startmenu!</code>      | <code>Start Menu</code>                              | <code>AppData\Roaming</code>         |
| <code>!ctx_internetcache!</code>  | <code>Local Settings\Temporary Internet Files</code> | <code>AppData\Local\Microsoft</code> |
| <code>!ctx_localappdata!</code>   | <code>Local Settings\Application Data</code>         | <code>AppData\Local</code>           |

パスの構築に使用されるポリシーの場合、`!ctx_osbitness!` 変数はオペレーティングシステムに応じて x86 または x64 に展開されます。次の変数も展開されます：

- `!ctx_osname!` がオペレーティングシステムごとに次のように短い名前でも展開されます。
- `!ctx_profilever!` は、オペレーティングシステムごとに次のようにプロファイルバージョンでも展開されます。

Profile Management サービスが開始されると、ログファイルには長い名前が書き込まれます。

| 長い名前                               | 短い名前                  | プロファイルバージョン            |
|------------------------------------|-----------------------|------------------------|
| <code>Windows 11</code>            | <code>Win11</code>    | <code>v6</code>        |
| <code>Windows 10 Redstone 6</code> | <code>Win10RS6</code> | <code>v6</code>        |
| <code>Windows 10 Redstone 5</code> | <code>Win10RS5</code> | <code>v6</code>        |
| <code>Windows 10 Redstone 4</code> | <code>Win10RS4</code> | <code>v6</code>        |
| <code>Windows 10 Redstone 3</code> | <code>Win10RS3</code> | <code>v6</code>        |
| <code>Windows 10 Redstone 2</code> | <code>Win10RS2</code> | <code>v6</code>        |
| <code>Windows 10 Redstone 1</code> | <code>Win10RS1</code> | <code>v6</code>        |
| <code>Windows 10</code>            | <code>Win10</code>    | <code>v5</code>        |
| <code>Windows 8.1</code>           | <code>Win8.1</code>   | <code>v4 または v2</code> |
| <code>Windows 8</code>             | <code>Win8</code>     | <code>v3 または v2</code> |
| <code>Windows 7</code>             | <code>Win7</code>     | <code>v2</code>        |

| 長い名前                   | 短い名前      | プロファイルバージョン |
|------------------------|-----------|-------------|
| Windows Server 2022    | Win2022   | v6          |
| Windows Server 2019    | Win2019   | v6          |
| Windows Server 2016    | Win2016   | v6          |
| Windows Server 2012 R2 | Win2012R2 | v4 または v2   |
| Windows Server 2012    | Win2012   | v3 または v2   |
| Windows Server 2008 R2 | Win2008   | v1          |
| Windows Server 2008    | Win2008   | v1          |

## 注:

20H1 以降の Windows 10 の場合、長い名前は Windows10 <postfix> で、対応する短縮名は Win10\_<postfix> です。<postfix> 値は 2 つの特定のレジストリ エントリから取得されます。

- エントリ: HKLM\Software\Microsoft\Windows NT\CurrentVersion > 値の名前: DisplayVersion
- エントリ: HKLM\Software\Microsoft\Windows NT\CurrentVersion > 値の名前: ReleaseId

最初のレジストリエントリに値が含まれている場合、その値が <postfix> として使用されます。それ以外の場合は、2 番目のレジストリ エントリの値が使用されます。

Windows 8、Windows 8.1、Windows サーバー 2012、Windows サーバー 2012R2 では、UseProfilePathExtensionVersionレジストリキーのHKLM\System\CurrentControlset\Services\ProfSvc\Parametersの設定によって、実際のプロファイルバージョンが異なる場合があります:

- 1 に設定されていると、プロファイルバージョンはオペレーティングシステムに応じて v3 または v4 になります。
- 設定されていない場合または 0 に設定されている場合、プロファイルバージョンは v2 です。

## バージョン別のポリシー

移行を目的として、次の表には異なるバージョンの Profile Management で使用できるポリシー、ADM（または ADMX）ファイルおよび INI ファイルでの各ポリシーの場所、および各ポリシーで実行できる機能（またはこれがすべての展開の基本構成の一部かどうか）が示されています。

ADM または ADMX ファイルの場所は Citrix > Profile Management からの相対パスです。

バージョン **2305** 以降で利用可能なポリシー

| .adm または.admx ファイルのポリシー     | .adm または.admx ファイルでの場所 | .ini ファイルのポリシー              | 機能                   |
|-----------------------------|------------------------|-----------------------------|----------------------|
| UserGroupLevelConfigEnabled | \AdvancedSettings      | UserGroupLevelConfigEnabled | ユーザーレベルのポリシー設定を有効にする |
| OrderedGroups               | \AdvancedSettings      | OrderedGroups               | ユーザーグループの優先順位を設定する   |

バージョン **2303** から利用可能なポリシー

| .adm または.admx ファイルのポリシー          | .adm または.admx ファイルでの場所    | .ini ファイルのポリシー                   | 機能                                 |
|----------------------------------|---------------------------|----------------------------------|------------------------------------|
| PSMidSessionWriteBackSessionLock | \BasicSettings            | PSMidSessionWriteBackSessionLock | セッションのロックおよび切断時のアクティブライトバックを有効にする。 |
| AppAccessControl                 | \AppAccessControl         | AppAccessControl                 | アプリのアクセス制御を有効にする                   |
| EnableVHDDiskCompaction          | \ProfileContainerSettings | EnableVHDDiskCompaction          | VHD ディスク圧縮を有効にする                   |
| FreeRatio4Compaction             | \AdvancedSettings         | FreeRatio4Compaction             | VHD ディスクの圧縮をトリガーする空き領域率            |
| NLogoffs4Compaction              | \AdvancedSettings         | NLogoffs4Compaction              | VHD ディスクの圧縮をトリガーするログオフの数           |
| NDefrag4Compaction               | \AdvancedSettings         | NDefrag4Compaction               | VHD ディスクの圧縮の最適化を無効にする              |

バージョン **2209** から利用可能なポリシー

| .adm または.admx ファイルのポリシー      | .adm または.admx ファイルでの場所 | .ini ファイルのポリシー               | 機能                    |
|------------------------------|------------------------|------------------------------|-----------------------|
| SharedStoreFileInclusionList | \List                  | SharedStoreFileInclusionList | 重複排除のために共有ストアに含めるファイル |
| SharedStoreFileExclusionList | \List                  | SharedStoreFileExclusionList | 共有ストアから除外するファイル       |

バージョン **2206** から利用可能なポリシー

| .adm または.admx ファイルのポリシー              | .adm または.admx ファイルでの場所 | .ini ファイルのポリシー                       | 機能                              |
|--------------------------------------|------------------------|--------------------------------------|---------------------------------|
| SyncGpoStateEnabled                  | \AdvancedSettings      | SyncGpoStateEnabled                  | ログオン時にユーザーのグループポリシーの非同期処理を有効にする |
| OneDriveContainer                    | \AdvancedSettings      | OneDriveContainer                    | OneDrive フォルダの移動を有効にする          |
| OutlookSearchRoamingContainerEnabled | \AdvancedSettings      | OutlookSearchRoamingContainerEnabled | Outlook 検索データの移動を有効にする          |
| PSForPendingAreaEnabled              | ストリーミング配信ユーザープロファイル    | PSForPendingAreaEnabled              | 待機領域のプロファイルストリーミングを有効にする        |

バージョン **2203** から使用できるポリシー

| .adm または.admx ファイルのポリシー | .adm または.admx ファイルでの場所 | .ini ファイルのポリシー       | 機能                         |
|-------------------------|------------------------|----------------------|----------------------------|
| EnableVolumeReattach    | \AdvancedSettings      | EnableVolumeReattach | セッションで VHDX ディスクを自動的に再接続する |

バージョン **2112** から利用可能なポリシー

| .adm または.admx ファイルのポリシー           | .adm または.admx ファイルでの場所            | .ini ファイルのポリシー                    | 機能                               |
|-----------------------------------|-----------------------------------|-----------------------------------|----------------------------------|
| ProfileContainerExclusionListFile | ProfileContainerExclusionListFile | ProfileContainerExclusionListFile | ファイルコンテナからファイルを除外する              |
| ProfileContainerInclusionListFile | ProfileContainerInclusionListFile | ProfileContainerInclusionListFile | ファイルコンテナにファイルを含める                |
| VhdStorePath                      | AdvancedSettings                  | PathToVhdStore                    | VHDX ファイル用にネットワーク上のストレージの場所を指定する |

バージョン **2109** から利用可能なポリシー



## Profile Management 2305

| .adm または.admx ファイルのポリシー                | .adm または.admx ファイルでの場所 | .ini ファイルのポリシー         | 機能                          |
|--|------------------------|------------------------|-----------------------------|
| CredBasedAccessEnabledAdvancedSettings |                        | CredBasedAccessEnabled | ユーザーストアへの資格情報ベースのアクセスを有効にする |

バージョン **2106** から利用可能なポリシー

| .adm または.admx ファイルのポリシー                | .adm または.admx ファイルでの場所               | .ini ファイルのポリシー            | 機能                          |
|--|--------------------------------------|---------------------------|-----------------------------|
| AccelerateFolderMirroring              | FileSystemSettings\FSSynchronization | AccelerateFolderMirroring | フォルダーのミラーリングを高速化            |
| CredBasedAccessEnabledAdvancedSettings |                                      | CredBasedAccessEnabled    | ユーザーストアへの資格情報ベースのアクセスを有効にする |
| MultiSiteReplication                   | AdvancedSettings                     | MultiSiteReplication      | ユーザーストアの複製                  |

バージョン **2103** から利用可能なポリシー

| .adm または.admx ファイルのポリシー    | .adm または.admx ファイルでの場所   | .ini ファイルのポリシー             | 機能                   |
|----------------------------|--------------------------|----------------------------|----------------------|
| PSForFoldersEnabled        | \PsSettings              | PSForFoldersEnabled        | フォルダーのプロファイルストリーミング  |
| ProfileContainerLocalCache | ProfileContainerSettings | ProfileContainerLocalCache | プロファイルコンテナのローカルキャッシュ |

バージョン **2009** から利用可能なポリシー

| .adm または.admx ファイルのポリシー   | .adm または.admx ファイルでの場所   | .ini ファイルのポリシー            | 機能         |
|---------------------------|--------------------------|---------------------------|------------|
| ProfileContainerExclusion | ProfileContainerSettings | ProfileContainerExclusion | プロファイルコンテナ |
| ProfileContainerInclusion | ProfileContainerSettings | ProfileContainerInclusion | プロファイルコンテナ |

バージョン **2003** から利用可能なポリシー

| .adm または.admx ファイルのポリシー                        | .adm または.admx ファイルでの場所 | .ini ファイルのポリシー                 | 機能  |
|--|------------------------|--------------------------------|---|
| FSLogixProfileContainerSupportAdvancedSettings | AdvancedSettings       | FSLogixProfileContainerSupport | バージョン <b>2103</b> より前:<br>FSLogix プロファイルコンテナのマルチセッションライトバックを有効にする<br>バージョン <b>2103</b> 以降:<br>プロファイルコンテナのマルチセッションライトバックを有効にする |

バージョン **1909** から利用可能なポリシー

| .adm または.admx ファイルのポリシー                        | .adm または.admx ファイルでの場所 | .ini ファイルのポリシー                 | 機能                                 |
|--|------------------------|--------------------------------|------------------------------------|
| MigrateUserStore                               | \                      | MigrateUserStore               | ユーザーストアの移行                         |
| OutlookEdbBackupEnabledAdvancedSettings        | AdvancedSettings       | OutlookEdbBackupEnabled        | Outlook 検索インデックスデータベース - バックアップと復元 |
| ApplicationProfilesAutoMigrateAdvancedSettings | AdvancedSettings       | ApplicationProfilesAutoMigrate | 既存のアプリケーションプロファイルの自動移行             |

バージョン **1903** から利用可能なポリシー

| .adm または.admx ファイルのポリシー | .adm または.admx ファイルでの場所  | .ini ファイルのポリシー   | 機能         |
|-------------------------|---|------------------|------------|
| ProfileContainer        | バージョン <b>2009</b> より前:<br>\FileSystemSettings\FSSynchronization<br>バージョン <b>2009</b> 以降:<br>\ProfileContainer | ProfileContainer | プロファイルコンテナ |

バージョン **7.18** から利用可能なポリシー

| .adm または.admx ファイルのポリシー     | .adm または.admx ファイルでの場所 | .ini ファイルのポリシー              | 機能           |
|-----------------------------|------------------------|-----------------------------|--------------|
| OutlookSearchRoamingEnabled | AdvancedSettings       | OutlookSearchRoamingEnabled | Outlook 検索移動 |

バージョン **7.16** から利用可能なポリシー

| .adm または.admx ファイルのポリシー      | .adm または.admx ファイルでの場所     | .ini ファイルのポリシー               | 機能  |
|------------------------------|----------------------------|------------------------------|---|
| XenAppOptimizationSettings   | XenAppOptimizationSettings | XenAppOptimizationSettings   | Citrix Virtual Apps and Desktops アプリケーションの最適化 |
| XenAppOptimizationDefinition | XenAppOptimizationSettings | XenAppOptimizationDefinition | Citrix Virtual Apps and Desktops アプリケーションの最適化 |
| LargeFileHandlingList        | \FileSystemSettings        | LargeFileHandlingList        | 大きなファイルの処理                                    |

バージョン **7.15** から利用可能なポリシー

| .adm または.admx ファイルのポリシー | .adm または.admx ファイルでの場所 | .ini ファイルのポリシー      | 機能           |
|-------------------------|------------------------|---------------------|--------------|
| LogonExclusionCheck     | \FileSystemSettings    | LogonExclusionCheck | ログオン時の除外チェック |

バージョン **5.8** から利用可能なポリシー

| .adm または.admx ファイルのポリシー | .adm または.admx ファイルでの場所 | .ini ファイルのポリシー         | 機能                  |
|-------------------------|------------------------|------------------------|---------------------|
| StreamingExclusionList  | \PsSettings            | StreamingExclusionList | プロファイルストリーミングの除外の一覧 |

バージョン **5.6** から利用可能なポリシー

| .adm または.admx ファイルのポリシー                  | .adm または.admx ファイルでの場所 | .ini ファイルのポリシー                           | 機能               |
|--|------------------------|--|------------------|
| <a href="#">CEIPEnabled</a>              | \AdvancedSettings      | <a href="#">CEIPEnabled</a>              | CEIP             |
| <a href="#">PSMidSessionWriteBackReg</a> |                        | <a href="#">PSMidSessionWriteBackReg</a> | アクティブライトバックレジストリ |

バージョン **5.5** から利用可能なポリシー

| .adm または.admx ファイルのポリシー    | .adm または.admx ファイルでの場所 | .ini ファイルのポリシー                               | 機能                 |
|----------------------------|------------------------|--|--------------------|
| デフォルトの除外の一覧                | \レジストリ                 | <a href="#">DefaultExclusionListRegistry</a> | 基本                 |
| <a href="#">NTUSER.DAT</a> | \レジストリ                 | <a href="#">LastKnownGoodRegistry</a>        | NTUSER.DAT のバックアップ |
| デフォルトの除外の一覧 - ディレクトリ       | \ファイルシステム              | <a href="#">DefaultSyncExclusionList</a>     | 基本                 |

バージョン **5.0~5.4** で利用可能なポリシー

| .adm または.admx ファイルのポリシー  | .adm または.admx ファイルでの場所      | .ini ファイルのポリシー                       | 機能              |
|--|-----------------------------|--------------------------------------|-----------------|
| 除外グループ   | \                           | <a href="#">ExcludedGroups</a>       | 除外グループ          |
| 自動構成を無効にする   | \上級設定                       | <a href="#">DisableDynamicConfig</a> | 自動構成            |
| <a href="#">AppData (Roaming) フォルダーをリダイレクト、<br/>Desktop</a> フォルダーをリダイレクト、... | \フォルダーのリダイレクト ([ユーザーの構成] 内) | 注: 該当なし                              | XenDesktop との統合 |
| キャッシュしたプロファイルを削除する前の待ち時間   | \プロファイル制御                   | <a href="#">ProfileDeleteDelay</a>   | 基本              |

バージョン **4.x** から使用できるポリシー

| .adm または.admx ファイルのポリシー  | .adm または.admx ファイルでの場所 | .ini ファイルのポリシー                      | 機能               |
|--------------------------|------------------------|-------------------------------------|------------------|
| クロスプラットフォーム設定ユーザーグループ    | \クロスプラットフォーム設定         | CPUserGroupList                     | クロスプラットフォーム設定    |
| クロスプラットフォーム設定の有効化        | \クロスプラットフォーム設定         | CPEnabled                           | クロスプラットフォーム設定    |
| クロスプラットフォーム設定を作成するためのソース | \クロスプラットフォーム設定         | CPMigrationFromBaseProfileToCPStore | クロスプラットフォーム設定    |
| クロスプラットフォーム定義へのパス        | \クロスプラットフォーム設定         | CPSchemaPath                        | クロスプラットフォーム設定    |
| クロスプラットフォーム設定ストアへのパス     | \クロスプラットフォーム設定         | CPPath                              | クロスプラットフォーム設定    |
| オフライン プロファイルサポート         | \クロスプラットフォーム設定         | OfflineSupport                      | オフラインプロファイル      |
| 問題が発生する場合にユーザーをログオフ      | \上級設定                  | LogoffRatherThanTempProfile         | 代替されたトラブルシューティング |

バージョン **3.x** から使用できるポリシー

| .adm または.admx ファイルのポリシー                        | .adm または.admx ファイルでの場所 | .ini ファイルのポリシー          | 機能   |
|--|------------------------|-------------------------|--|
| アクティブライトバック                                    | \                      | PSMidSessionWriteBack   | アクティブプロファイルライトバック (バージョン 4.0 からアクティブライトバックと改称) |
| ミラーリングするフォルダー (バージョン 3.1 から有効)                 | \ファイルシステム\同期           | MirrorFoldersList       | フォルダーのミラーリング                                   |
| ログオフ時にインターネット Cookie ファイルを処理 (バージョン 3.1 から有効)  | \上級設定                  | ProcessCookieFiles      | フォルダーのミラーリング                                   |
| リダイレクトするフォルダーを削除 (バージョン 3.2、3.2.2、および 4.0 で有効) | \上級設定                  | DeleteRedirectedFolders | フォルダーのリダイレクトのサポート                              |
| 常時キャッシュ  | \ストリーム配信ユーザープロファイル     | PSAlwaysCache           | ストリーム配信ユーザープロファイル                              |

| .adm または.admx ファイルのポリシー | .adm または.admx ファイルでの場所 | .ini ファイルのポリシー       | 機能                |
|-------------------------|------------------------|----------------------|-------------------|
| プロファイルストリーム配信           | \ストリーム配信ユーザープロファイル     | PSEnabled            | ストリーム配信ユーザープロファイル |
| 待機領域のロックファイルのタイムアウト     | \ストリーム配信ユーザープロファイル     | PSPendingLockTimeout | ストリーム配信ユーザープロファイル |
| ストリーム配信ユーザープロファイルグループ   | \ストリーム配信ユーザープロファイル     | PSUserGroupsList     | ストリーム配信ユーザープロファイル |

バージョン **2.x** から使用できるポリシー

| .adm または.admx ファイルのポリシー              | .adm または.admx ファイルでの場所 | .ini ファイルのポリシー  | 機能 |
|--------------------------------------|------------------------|---|----|
| ユーザーストアへのパス                          | \                      | PathToUserStore   | 基本 |
| 処理済みグループ                             | \                      | ProcessedGroups   | 基本 |
| ローカルプロファイル競合の制御                      | \プロファイル制御              | LocalProfileConflictHandling  | 基本 |
| 既存のプロファイルの移行                         | \プロファイル制御              | MigrateWindowsProfilesToUserStore   | 基本 |
| テンプレートプロファイル                         | \プロファイル制御              | TemplateProfilePath、<br>TemplateProfileOverridesRoamingProfile、<br>TemplateProfileOverridesLocalProfile | 基本 |
| ログオフ時にローカルでキャッシュしたプロファイルの削除          | \プロファイル制御              | DeleteCachedProfilesOnLogoff  | 基本 |
| MFT キャッシュファイルのディレクトリ (バージョン 5.0 で削除) | \上級設定                  | USNDBPath   | 基本 |
| 同期するディレクトリ                           | \ファイルシステム\同期           | SyncDirList   | 基本 |
| 除外の一覧                                | \レジストリ                 | ExclusionListRegistry   | 基本 |
| 同期するファイル                             | \ファイルシステム\同期           | SyncFileList  | 基本 |
| 包含の一覧                                | \レジストリ                 | InclusionListRegistry   | 基本 |
| 除外の一覧 - ディレクトリ                       | \ファイルシステム              | SyncExclusionListDir  | 基本 |
| 除外の一覧 - ファイル                         | \ファイルシステム              | SyncExclusionListFiles  | 基本 |

| .adm または.admx ファイルのポリシー     | .adm または.admx ファイルでの場所 | .ini ファイルのポリシー | 機能 |
|-----------------------------|------------------------|----------------|----|
| ロックされたファイルにアクセスする場合の試行数     | \上級設定                  | LoadRetries    | 基本 |
| ローカル管理者のログオン処理              | \                      | ProcessAdmin   | 基本 |
| Profile Management の有効化     | \                      | ServiceActive  | 基本 |
| ログの有効化                      | \ログ設定                  | LoggingEnabled | ログ |
| ログ設定                        | \ログ設定                  | LogLevel       | ログ |
| ログファイルの最大サイズ                | \ログ設定                  | MaxLogSize     | ログ |
| ログファイルへのパス (バージョン 2.1 から有効) | \ログ設定                  | PathToLogFile  | ログ |

## Profile Management のポリシー

November 27, 2023

この記事では、.adm および.admx ファイルのポリシーに関する重要な点について説明します。

### Profile Management の変数

このバージョンの Profile Management では、グループポリシーと INI ファイルの両方で次の変数を使用できます。

ファイルおよびレジストリエントリを定義するポリシーについて、以下のように変数を展開します。

| 変数                   | Version 1 プロファイルに対する展開                  | Version 2 プロファイルに対する展開  |
|----------------------|---|-------------------------|
| !ctx_localsettings!  | Local Settings\Application Data         | AppData\Local           |
| !ctx_roamingappdata! | Application Data                        | AppData\Roaming         |
| !ctx_startmenu!      | Start Menu                              | AppData\Roaming         |
| !ctx_internetcache!  | Local Settings\Temporary Internet Files | AppData\Local\Microsoft |
| !ctx_localappdata!   | Local Settings\Application Data         | AppData\Local           |

パスの構築に使用されるポリシーの場合、`!ctx_osbitness!`変数はオペレーティングシステムに応じて x86 または x64 に展開されます。次の変数も展開されます:

- `!ctx_osname!` がオペレーティングシステムごとに次のように短い名前を展開されます。
- `!ctx_profilever!` は、オペレーティングシステムごとに次のようにプロファイルバージョンで展開されます。

Profile Management サービスが開始されると、ログファイルには長い名前が書き込まれます。

---

| 長い名前                   | 短い名前      | プロファイルバージョン |
|------------------------|-----------|-------------|
| Windows 11             | Win11     | v6          |
| Windows 10 Redstone 6  | Win10RS6  | v6          |
| Windows 10 Redstone 5  | Win10RS5  | v6          |
| Windows 10 Redstone 4  | Win10RS4  | v6          |
| Windows 10 Redstone 3  | Win10RS3  | v6          |
| Windows 10 Redstone 2  | Win10RS2  | v6          |
| Windows 10 Redstone 1  | Win10RS1  | v6          |
| Windows 10             | Win10     | v5          |
| Windows 8.1            | Win8.1    | v4 または v2   |
| Windows 8              | Win8      | v3 または v2   |
| Windows 7              | Win7      | v2          |
| Windows Server 2022    | Win2022   | v6          |
| Windows Server 2019    | Win2019   | v6          |
| Windows Server 2016    | Win2016   | v6          |
| Windows Server 2012 R2 | Win2012R2 | v4 または v2   |
| Windows Server 2012    | Win2012   | v3 または v2   |
| Windows Server 2008 R2 | Win2008   | v1          |
| Windows Server 2008    | Win2008   | v1          |

---

注:

20H1 以降の Windows 10 の場合、長い名前は Windows10 <postfix> で、対応する短縮名は



Win10\_<postfix> です。<postfix> 値は 2 つの特定のレジストリ エントリから取得されます。

- エントリ: HKLM\Software\Microsoft\Windows NT\CurrentVersion > 値の名前: DisplayVersion
- エントリ: HKLM\Software\Microsoft\Windows NT\CurrentVersion > 値の名前: ReleaseId

最初のレジストリエントリに値が含まれている場合、その値が <postfix> として使用されます。それ以外の場合は、2 番目のレジストリ エントリの値が使用されます。

Windows 8、Windows 8.1、Windows サーバ ー 2012、Windows サーバ ー 2012R2 では、UseProfilePathExtensionVersionレジストリキーのHKLM\System\CurrentControlset\Services\ProfSvc\Parametersの設定によって、実際のプロファイルバージョンが異なる場合があります：

- 1 に設定されていると、プロファイルバージョンはオペレーティングシステムに応じて v3 または v4 になります。
- 設定されていない場合または 0 に設定されている場合、プロファイルバージョンは v2 です。

### バージョン別のポリシー

移行を目的として、次の表には異なるバージョンの Profile Management で使用できるポリシー、ADM（または ADMX）ファイルおよび INI ファイルでの各ポリシーの場所、および各ポリシーで実行できる機能（またはこれがすべての展開の基本構成の一部かどうか）が示されています。

ADM または ADMX ファイルの場所はCitrix > Profile Managementからの相対パスです。

#### バージョン **2305** 以降で利用可能なポリシー

| .adm または.admx ファイルのポリシー     | .adm または.admx ファイルでの場所 | .ini ファイルのポリシー              | 機能                   |
|-----------------------------|------------------------|-----------------------------|----------------------|
| UserGroupLevelConfigEnabled | \AdvancedSettings      | UserGroupLevelConfigEnabled | ユーザーレベルのポリシー設定を有効にする |
| OrderedGroups               | \AdvancedSettings      | OrderedGroups               | ユーザーグループの優先順位を設定する   |

#### バージョン **2303** から利用可能なポリシー

| .adm または.admx ファイルのポリシー          | .adm または.admx ファイルでの場所   | .ini ファイルのポリシー                   | 機能                           |
|----------------------------------|--------------------------|----------------------------------|------------------------------|
| PSMidSessionWriteBackSessionLock | BasicSettings            | PSMidSessionWriteBackSessionLock | ロックおよび切断時のアクティブライトバックを有効にする。 |
| AppAccessControl                 | \AppAccessControl        | AppAccessControl                 | アプリのアクセス制御を有効にする             |
| EnableVHDDiskCompaction          | ProfileContainerSettings | EnableVHDDiskCompaction          | VHD ディスク圧縮を有効にする             |
| FreeRatio4Compaction             | \AdvancedSettings        | FreeRatio4Compaction             | VHD ディスクの圧縮をトリガーする空き領域率      |
| NLogoffs4Compaction              | \AdvancedSettings        | NLogoffs4Compaction              | VHD ディスクの圧縮をトリガーするログオフの数     |
| NDefrag4Compaction               | \AdvancedSettings        | NDefrag4Compaction               | VHD ディスクの圧縮の最適化を無効にする        |

バージョン **2209** から利用可能なポリシー

| .adm または.admx ファイルのポリシー      | .adm または.admx ファイルでの場所 | .ini ファイルのポリシー               | 機能                    |
|------------------------------|------------------------|------------------------------|-----------------------|
| SharedStoreFileInclusionList | List                   | SharedStoreFileInclusionList | 重複排除のために共有ストアに含めるファイル |
| SharedStoreFileExclusionList | List                   | SharedStoreFileExclusionList | 共有ストアから除外するファイル       |

バージョン **2206** から利用可能なポリシー

| .adm または.admx ファイルのポリシー              | .adm または.admx ファイルでの場所 | .ini ファイルのポリシー                       | 機能                              |
|--------------------------------------|------------------------|--------------------------------------|---------------------------------|
| SyncGpoStateEnabled                  | \AdvancedSettings      | SyncGpoStateEnabled                  | ログオン時にユーザーのグループポリシーの非同期処理を有効にする |
| OneDriveContainer                    | \AdvancedSettings      | OneDriveContainer                    | OneDrive フォルダーの移動を有効にする         |
| OutlookSearchRoamingContainerEnabled | AdvancedSettings       | OutlookSearchRoamingContainerEnabled | Outlook 検索データの移動を有効にする          |

## Profile Management 2305

| .adm または.admx ファイルのポリシー | .adm または.admx ファイルでの場所 | .ini ファイルのポリシー          | 機能                       |
|-------------------------|------------------------|-------------------------|--------------------------|
| PSForPendingAreaEnabled | ストリーミング配信ユーザープロファイル    | PSForPendingAreaEnabled | 待機領域のプロファイルストリーミングを有効にする |

バージョン **2203** から使用できるポリシー

| .adm または.admx ファイルのポリシー | .adm または.admx ファイルでの場所 | .ini ファイルのポリシー       | 機能                         |
|-------------------------|------------------------|----------------------|----------------------------|
| EnableVolumeReattach    | \AdvancedSettings      | EnableVolumeReattach | セッションで VHDX ディスクを自動的に再接続する |

バージョン **2112** から利用可能なポリシー

| .adm または.admx ファイルのポリシー       | .adm または.admx ファイルでの場所        | .ini ファイルのポリシー                | 機能                               |
|-------------------------------|-------------------------------|-------------------------------|----------------------------------|
| ProfileContainerExclusionList | ProfileContainerExclusionList | ProfileContainerExclusionList | ファイルコンテナからファイルを除外する              |
| ProfileContainerInclusionList | ProfileContainerInclusionList | ProfileContainerInclusionList | ファイルコンテナにファイルを含める                |
| VhdStorePath                  | AdvancedSettings              | PathToVhdStore                | VHDX ファイル用にネットワーク上のストレージの場所を指定する |

バージョン **2109** から利用可能なポリシー

| .adm または.admx ファイルのポリシー | .adm または.admx ファイルでの場所 | .ini ファイルのポリシー         | 機能                          |
|-------------------------|------------------------|------------------------|-----------------------------|
| CredBasedAccessEnabled  | AdvancedSettings       | CredBasedAccessEnabled | ユーザーストアへの資格情報ベースのアクセスを有効にする |

バージョン **2106** から利用可能なポリシー

| .adm または.admx ファイルのポリシー   | .adm または.admx ファイルでの場所               | .ini ファイルのポリシー            | 機能                          |
|---------------------------|--------------------------------------|---------------------------|-----------------------------|
| AccelerateFolderMirroring | FileSystemSettings\FSSynchronization | AccelerateFolderMirroring | フォルダーのミラーリングを高速化            |
| CredBasedAccessEnabled    | AdvancedSettings                     | CredBasedAccessEnabled    | ユーザーストアへの資格情報ベースのアクセスを有効にする |
| MultiSiteReplication      | AdvancedSettings                     | MultiSiteReplication      | ユーザーストアの複製                  |

バージョン **2103** から利用可能なポリシー

| .adm または.admx ファイルのポリシー    | .adm または.admx ファイルでの場所   | .ini ファイルのポリシー             | 機能                   |
|----------------------------|--------------------------|----------------------------|----------------------|
| PSForFoldersEnabled        | \PsSettings              | PSForFoldersEnabled        | フォルダーのプロファイルストリーミング  |
| ProfileContainerLocalCache | ProfileContainerSettings | ProfileContainerLocalCache | プロファイルコンテナのローカルキャッシュ |

バージョン **2009** から利用可能なポリシー

| .adm または.admx ファイルのポリシー       | .adm または.admx ファイルでの場所   | .ini ファイルのポリシー                | 機能       |
|-------------------------------|--------------------------|-------------------------------|----------|
| ProfileContainerExclusionList | ProfileContainerSettings | ProfileContainerExclusionList | ファイルコンテナ |
| ProfileContainerInclusionList | ProfileContainerSettings | ProfileContainerInclusionList | ファイルコンテナ |

バージョン **2003** から利用可能なポリシー

| .adm または.admx ファイルのポリシー        | .adm または.admx ファイルでの場所 | .ini ファイルのポリシー                 | 機能  |
|--------------------------------|------------------------|--------------------------------|---|
| FSLogixProfileContainerSupport | AdvancedSettings       | FSLogixProfileContainerSupport | バージョン <b>2103</b> より前:<br>FSLogix プロファイルコンテナのマルチセッションライトバックを有効にする<br>バージョン <b>2103</b> 以降:<br>プロファイルコンテナのマルチセッションライトバックを有効にする |

バージョン **1909** から利用可能なポリシー

| .adm または.admx ファイルのポリシー        | .adm または.admx ファイルでの場所 | .ini ファイルのポリシー                 | 機能                                 |
|--------------------------------|------------------------|--------------------------------|------------------------------------|
| MigrateUserStore               | \                      | MigrateUserStore               | ユーザーストアの移行                         |
| OutlookEdbBackupEnabled        | AdvancedSettings       | OutlookEdbBackupEnabled        | Outlook 検索インデックスデータベース - バックアップと復元 |
| ApplicationProfilesAutoMigrate | AdvancedSettings       | ApplicationProfilesAutoMigrate | 既存のアプリケーションプロファイルの自動移行             |

バージョン **1903** から利用可能なポリシー

| .adm または.admx ファイルのポリシー | .adm または.admx ファイルでの場所  | .ini ファイルのポリシー   | 機能         |
|-------------------------|---|------------------|------------|
| ProfileContainer        | バージョン <b>2009</b> より前:<br>\FileSystemSettings\FSSynchronization<br>バージョン <b>2009</b> 以降:<br>\ProfileContainer | ProfileContainer | プロファイルコンテナ |

バージョン **7.18** から利用可能なポリシー

|                             |                        |                             |              |
|-----------------------------|------------------------|-----------------------------|--------------|
| .adm または.admx ファイルのポリシー     | .adm または.admx ファイルでの場所 | .ini ファイルのポリシー              | 機能           |
| OutlookSearchRoamingEnabled | AdvancedSettings       | OutlookSearchRoamingEnabled | Outlook 検索移動 |

バージョン **7.16** から利用可能なポリシー

|                              |                            |                              |   |
|------------------------------|----------------------------|------------------------------|---|
| .adm または.admx ファイルのポリシー      | .adm または.admx ファイルでの場所     | .ini ファイルのポリシー               | 機能  |
| XenAppOptimizationSettings   | XenAppOptimizationSettings | XenAppOptimizationSettings   | Citrix Virtual Apps and Desktops アプリケーションの最適化 |
| XenAppOptimizationDefinition | XenAppOptimizationSettings | XenAppOptimizationDefinition | Citrix Virtual Apps and Desktops アプリケーションの最適化 |
| LargeFileHandlingList        | \FileSystemSettings        | LargeFileHandlingList        | 大きなファイルの処理                                    |

バージョン **7.15** から利用可能なポリシー

|                         |                        |                     |              |
|-------------------------|------------------------|---------------------|--------------|
| .adm または.admx ファイルのポリシー | .adm または.admx ファイルでの場所 | .ini ファイルのポリシー      | 機能           |
| LogonExclusionCheck     | \FileSystemSettings    | LogonExclusionCheck | ログオン時の除外チェック |

バージョン **5.8** から利用可能なポリシー

|                         |                        |                        |                     |
|-------------------------|------------------------|------------------------|---------------------|
| .adm または.admx ファイルのポリシー | .adm または.admx ファイルでの場所 | .ini ファイルのポリシー         | 機能                  |
| StreamingExclusionList  | \PsSettings            | StreamingExclusionList | プロファイルストリーミングの除外の一覧 |

バージョン **5.6** から利用可能なポリシー

| .adm または.admx ファイルのポリシー                  | .adm または.admx ファイルでの場所 | .ini ファイルのポリシー                           | 機能               |
|--|------------------------|--|------------------|
| <a href="#">CEIPEnabled</a>              | \AdvancedSettings      | <a href="#">CEIPEnabled</a>              | CEIP             |
| <a href="#">PSMidSessionWriteBackReg</a> |                        | <a href="#">PSMidSessionWriteBackReg</a> | アクティブライトバックレジストリ |

バージョン **5.5** から利用可能なポリシー

| .adm または.admx ファイルのポリシー    | .adm または.admx ファイルでの場所 | .ini ファイルのポリシー                               | 機能                 |
|----------------------------|------------------------|--|--------------------|
| デフォルトの除外の一覧                | \レジストリ                 | <a href="#">DefaultExclusionListRegistry</a> | 基本                 |
| <a href="#">NTUSER.DAT</a> | \レジストリ                 | <a href="#">LastKnownGoodRegistry</a>        | NTUSER.DAT のバックアップ |
| デフォルトの除外の一覧 - ディレクトリ       | \ファイルシステム              | <a href="#">DefaultSyncExclusionList</a>     | 基本                 |

バージョン **5.0~5.4** で利用可能なポリシー

| .adm または.admx ファイルのポリシー   | .adm または.admx ファイルでの場所      | .ini ファイルのポリシー                       | 機能              |
|---|-----------------------------|--------------------------------------|-----------------|
| 除外グループ  | \                           | <a href="#">ExcludedGroups</a>       | 除外グループ          |
| 自動構成を無効にする  | \上級設定                       | <a href="#">DisableDynamicConfig</a> | 自動構成            |
| <a href="#">AppData (Roaming) フォルダーをリダイレクト、<br/><a href="#">Desktop</a>フォルダーをリダイレクト、...</a> | \フォルダーのリダイレクト ([ユーザーの構成] 内) | 注: 該当なし                              | XenDesktop との統合 |
| <a href="#">キャッシュしたプロファイル</a> を削除する前の待ち時間   | \プロファイル制御                   | <a href="#">ProfileDeleteDelay</a>   | 基本              |

バージョン **4.x** から使用できるポリシー

| .adm または.admx ファイルのポリシー  | .adm または.admx ファイルでの場所 | .ini ファイルのポリシー                      | 機能               |
|--------------------------|------------------------|-------------------------------------|------------------|
| クロスプラットフォーム設定ユーザーグループ    | \クロスプラットフォーム設定         | CPUserGroupList                     | クロスプラットフォーム設定    |
| クロスプラットフォーム設定の有効化        | \クロスプラットフォーム設定         | CPEnabled                           | クロスプラットフォーム設定    |
| クロスプラットフォーム設定を作成するためのソース | \クロスプラットフォーム設定         | CPMigrationFromBaseProfileToCPStore | クロスプラットフォーム設定    |
| クロスプラットフォーム定義へのパス        | \クロスプラットフォーム設定         | CPSchemaPath                        | クロスプラットフォーム設定    |
| クロスプラットフォーム設定ストアへのパス     | \クロスプラットフォーム設定         | CPPath                              | クロスプラットフォーム設定    |
| オフライン プロファイルサポート         | \クロスプラットフォーム設定         | OfflineSupport                      | オフラインプロファイル      |
| 問題が発生する場合にユーザーをログオフ      | \上級設定                  | LogoffRatherThanTempProfile         | 代替されたトラブルシューティング |

バージョン **3.x** から使用できるポリシー

| .adm または.admx ファイルのポリシー                        | .adm または.admx ファイルでの場所 | .ini ファイルのポリシー          | 機能   |
|--|------------------------|-------------------------|--|
| アクティブライトバック                                    | \                      | PSMidSessionWriteBack   | アクティブプロファイルライトバック (バージョン 4.0 からアクティブライトバックと改称) |
| ミラーリングするフォルダー (バージョン 3.1 から有効)                 | \ファイルシステム\同期           | MirrorFoldersList       | フォルダーのミラーリング                                   |
| ログオフ時にインターネット Cookie ファイルを処理 (バージョン 3.1 から有効)  | \上級設定                  | ProcessCookieFiles      | フォルダーのミラーリング                                   |
| リダイレクトするフォルダーを削除 (バージョン 3.2、3.2.2、および 4.0 で有効) | \上級設定                  | DeleteRedirectedFolders | フォルダーのリダイレクトのサポート                              |
| 常時キャッシュ  | \ストリーム配信ユーザープロファイル     | PSAlwaysCache           | ストリーム配信ユーザープロファイル                              |



| .adm または.admx ファイルのポリシー | .adm または.admx ファイルでの場所 | .ini ファイルのポリシー              | 機能                |
|-------------------------|------------------------|-----------------------------|-------------------|
| プロファイルストリーム配信           | \ストリーム配信ユーザープロファイル     | <b>PSEnabled</b>            | ストリーム配信ユーザープロファイル |
| 待機領域のロックファイルのタイムアウト     | \ストリーム配信ユーザープロファイル     | <b>PSPendingLockTimeout</b> | ストリーム配信ユーザープロファイル |
| ストリーム配信ユーザープロファイルグループ   | \ストリーム配信ユーザープロファイル     | <b>PSUserGroupsList</b>     | ストリーム配信ユーザープロファイル |

バージョン **2.x** から使用できるポリシー

| .adm または.admx ファイルのポリシー              | .adm または.admx ファイルでの場所 | .ini ファイルのポリシー   | 機能 |
|--------------------------------------|------------------------|--|----|
| ユーザーストアへのパス                          | \                      | <b>PathToUserStore</b>   | 基本 |
| 処理済みグループ                             | \                      | <b>ProcessedGroups</b>   | 基本 |
| ローカルプロファイル競合の制御                      | \プロファイル制御              | <b>LocalProfileConflictHandling</b>  | 基本 |
| 既存のプロファイルの移行                         | \プロファイル制御              | <b>MigrateWindowsProfilesToUserStore</b>   | 基本 |
| テンプレートプロファイル                         | \プロファイル制御              | <b>TemplateProfilePath、<br/>TemplateProfileOverridesRoamingProfile、<br/>TemplateProfileOverridesLocalProfile</b> | 基本 |
| ログオフ時にローカルでキャッシュしたプロファイルの削除          | \プロファイル制御              | <b>DeleteCachedProfilesOnLogoff</b>  | 基本 |
| MFT キャッシュファイルのディレクトリ (バージョン 5.0 で削除) | \上級設定                  | <b>USNDBPath</b>   | 基本 |
| 同期するディレクトリ                           | \ファイルシステム\同期           | <b>SyncDirList</b>   | 基本 |
| 除外の一覧                                | \レジストリ                 | <b>ExclusionListRegistry</b>   | 基本 |
| 同期するファイル                             | \ファイルシステム\同期           | <b>SyncFileList</b>  | 基本 |
| 包含の一覧                                | \レジストリ                 | <b>InclusionListRegistry</b>   | 基本 |
| 除外の一覧 - ディレクトリ                       | \ファイルシステム              | <b>SyncExclusionListDir</b>  | 基本 |
| 除外の一覧 - ファイル                         | \ファイルシステム              | <b>SyncExclusionListFiles</b>  | 基本 |

| .adm または.admx ファイルのポリシー     | .adm または.admx ファイルでの場所 | .ini ファイルのポリシー | 機能 |
|-----------------------------|------------------------|----------------|----|
| ロックされたファイルにアクセスする場合の試行数     | \上級設定                  | LoadRetries    | 基本 |
| ローカル管理者のログオン処理              | \                      | ProcessAdmin   | 基本 |
| Profile Management の有効化     | \                      | ServiceActive  | 基本 |
| ログの有効化                      | \ログ設定                  | LoggingEnabled | ログ |
| ログ設定                        | \ログ設定                  | LogLevel       | ログ |
| ログファイルの最大サイズ                | \ログ設定                  | MaxLogSize     | ログ |
| ログファイルへのパス (バージョン 2.1 から有効) | \ログ設定                  | PathToLogFile  | ログ |

## Profile Management ポリシーに関する説明とデフォルト設定

September 21, 2023

このトピックでは、Profile Management の ADM ファイルおよび ADMX ファイルのポリシーについて説明します。

ポリシーについて詳しくは、「[Profile Management のポリシー](#)」を参照してください。

### ADM および ADMX ファイルのセクション

Profile Management のポリシーは、次のセクションにあります：

Profile Management

Profile Management\フォルダーのリダイレクト (ユーザーの構成)

Profile Management\プロファイル制御

Profile Management\上級設定

Profile Management\ログ設定

Profile Management\レジストリ

Profile Management\ファイルシステム

Profile Management\ファイルシステム\同期

Profile Management\ファイルの重複排除

Profile Management\ストリーム配信ユーザープロファイル

Profile Management\クロスプラットフォーム設定

グループポリシーオブジェクトエディターでは、ほとんどのポリシーが [コンピューターの構成] > [管理用テンプレート] > [従来の管理用テンプレート] > [Citrix] の順に選択すると表示されます。リダイレクトされたフォルダーポリシーは、[ユーザーの構成] > [管理用テンプレート] > [従来の管理用テンプレート] > [Citrix] の順に選択すると表示されます。

グループポリシーエディターでは、ポリシーは、[ユーザーの構成] というラベルが付いたセクションにある場合を除き、[コンピューターの構成] の下にあります。

## Profile Management

### Profile Management の有効化

Profile Management を有効にできます。デフォルトでは、展開を容易にするために、Profile Management はログオンまたはログオフを処理しません。ほかのすべてのセットアップタスクを実行し、環境内で Citrix ユーザープロファイルの動作をテストした後に Profile Management を有効にします。

構成の優先順位:

1. このポリシーをここで構成しない場合、INI ファイルの値が使用されます。
2. このポリシーをここでまたは INI ファイルで構成しない場合、Profile Management はいかなる方法でも Windows ユーザープロファイルを処理しません。

### 処理済みグループ

プロファイルを処理するユーザーを指定できます。次のユーザーグループを使用してユーザーを指定します:

- <DOMAIN NAME>\<GROUP NAME>の形式のドメイングループ (ローカル、グローバル、ユニバーサル)
- GROUP NAMEの形式のローカルグループ

構成の優先順位:

1. ここでポリシーを構成しない場合は、Profile Management はユーザーグループのメンバーのみを処理します。このポリシーが無効な場合は、Profile Management はすべてのユーザーを処理します。
2. このポリシーをここで構成しない場合、INI ファイルの値が使用されます。
3. このポリシーをここでまたは INI ファイルで構成しない場合、すべてのユーザーグループのメンバーが処理されます。

### 除外グループ

プロファイルを処理しないユーザーを指定できます。次のユーザーグループを使用して、ユーザーを指定できます：

- <DOMAIN NAME>\<GROUP NAME>の形式のドメイングループ（ローカル、グローバル、ユニバーサル）
- GROUP NAMEの形式のローカルグループ

### 構成の優先順位：

1. ここでこの設定を構成した場合、Profile Management は、これらのユーザーグループのメンバーを除外します。
2. この設定が無効な場合は、どのユーザーも除外されません。
3. この設定をここで構成しない場合、INI ファイルの値が使用されます。
4. この設定をここでまたは INI ファイルで構成しない場合、どのグループのメンバーも除外されません。

### ローカル管理者のログオン処理

BUILTIN\Administratorsグループのメンバーのログオンを Profile Management で処理するかどうかを指定できます。ほとんどのユーザーがローカル管理者となる Citrix Virtual Desktops 展開に対しては、このポリシーを有効にすることをお勧めします。

Citrix Virtual Apps 環境は、マルチセッションオペレーティングシステムの一般的な使用例です。マルチセッションオペレーティングシステムでこのポリシーが無効になっているか構成されていない場合、Profile Management では、ローカル管理者ではなくドメインユーザーのログオンが処理されます。Citrix Virtual Desktops 環境は、シングルセッションオペレーティングシステムの一般的な使用例です。シングルセッションオペレーティングシステムの場合、Profile Management では、ローカル管理者のログオンが処理されます。

ローカル管理者権限を持つドメインユーザーは、通常は、仮想デスクトップが割り当てられている Citrix Virtual Desktops ユーザーです。デスクトップで Profile Management の問題が発生した場合、このポリシーにより、ユーザーはログオン処理を省略してログオンし、問題のトラブルシューティングを行うことができます。

#### 注：

ドメインユーザーのログオンは、一般的には製品ライセンスに確実に準拠するために、グループのメンバーシップによる制限を受けることがあります。

### 構成の優先順位：

1. このポリシーが無効の場合、ローカル管理者によるログオンは Profile Management により処理されません。
2. このポリシーをここで構成しない場合、INI ファイルの値が使用されます。
3. このポリシーをここでも INI ファイル内でも構成しない場合、管理者は処理されません。

### ユーザーストアへのパス

ユーザーストアの格納先パスを指定できます。ユーザーストアは、ユーザープロファイル（レジストリの変更および同期されたファイル）を一元的に保存しておくネットワーク上の場所です。

以下のパスを設定できます：

- ホームディレクトリへの相対パス。ホームディレクトリは、通常は、Active Directory でユーザーの #homeDirectory# 属性として構成されます。
- UNC パス。通常、サーバー共有または DFS 名前空間です。
- 無効または未構成。この場合、パスは #homeDirectory#\Windows です。

パス設定では、次のタイプの変数を使用できます：

- パーセント記号で囲まれたシステム環境変数 (%ProfVer% など)。システム環境変数には通常、追加のセットアップが必要です。
- ハッシュで囲まれた Active Directory ユーザーオブジェクトの属性 (#sAMAccountName# など)。
- Profile Management の変数。詳しくは、製品ドキュメントサイトの「Profile Management variables」を参照してください。

ユーザー環境変数は、%username% および %userdomain% 以外は、使用できません。またカスタム属性を作成し、場所またはユーザーなどで組織変数を完全に定義することができます。属性では大文字と小文字が区別されません。

例：

- 「\\server\share\|#sAMAccountName#」を指定すると、UNC パス \\server\share\JohnSmith にユーザー設定が保存されます (#sAMAccountName# が現在のユーザーの JohnSmith に解決される場合)。
- \\server\profiles\$\%USERNAME%.%USERDOMAIN%!CTX\_OSNAME!!CTX\_OSBITNESS! は \\server\profiles\$\JohnSmith.DOMAINCONTROLLER1\Win8x64 に発展させることができます

**重要：**属性や変数を使用する場合は、NTUSER.DAT があるフォルダーの 1 つ上のフォルダーを指定していることを確認してください。たとえば、このファイルが \\server\profiles\$\JohnSmith.Finance\Win8x64\UPM\_Profile にある場合は、ユーザーストアのパスとして 「\\server\profiles\$\JohnSmith.Finance\Win8x64」を指定します。UPM\_Profile サブフォルダーを含める必要はありません。

ユーザーストアへのパスの指定での変数使用について詳しくは、次のトピックを参照してください：

- 複数のファイルサーバー上の Citrix ユーザープロファイルの共有
- 組織単位 (OU) 内および複数の OU 間でのプロファイルの管理
- Profile Management での高可用性と障害復旧

構成の優先順位：

1. [ユーザーストアへのパス] が無効の場合は、ユーザー設定はホームディレクトリの Windows サブディレクトリに保存されます。このポリシーが無効の場合は、ユーザー設定はホームディレクトリの Windows サブディレクトリに保存されます。
2. このポリシーをここで構成しない場合、INI ファイルの値が使用されます。
3. このポリシーをここでまたは INI ファイルで構成しない場合、ホームドライブの Windows ディレクトリが使用されます。

#### ユーザーストアを移行する

Profile Management で以前に使用されたユーザーストアの格納先パスを指定できます（以前に指定した `path to user store` 設定）。

この設定を構成すると、以前のユーザーストアに保存されたユーザー設定は、現在のユーザーストアに移行されます。

パスは絶対 UNC パスまたはホームディレクトリへの相対パスにすることができます。

いずれの場合でも、次の種類の変数を使用できます：

- パーセント記号で囲まれたシステム環境変数。
- ハッシュ記号で囲まれた Active Directory ユーザーオブジェクトの属性。

例：

- `%ProfileVer%` が W2K3 に解決されるシステム環境変数である場合、フォルダー `Windows\%\ProfileVer%` を指定すると、ユーザーストアの `Windows\W2K3` という名称のサブフォルダーにユーザー設定が保存されます。
- `#SAMAccountName#` が現在のユーザーの JohnSmith に解決される場合は、`\\server\share\%\#SAMAccountName#` を指定すると、ユーザー設定が UNC パス `\\server\share\<JohnSmith>` に保存されます。

構成の優先順位：

1. パスには、`%username%` および `%userdomain%` 以外のユーザー環境変数を使用できます。この設定が無効な場合、ユーザー設定は現在のユーザーストアに保存されます。
2. この設定をここで構成しない場合、.INI ファイルの対応する設定が使用されます。
3. この設定がここまたは INI ファイルで構成されていない場合、ユーザー設定は現在のユーザーストアに保存されます。

#### アクティブライトバック

アクティブライトバック機能を有効にできます。この機能が有効になっている場合は、Profile Management によって、ローカルコンピューター上で変更されたファイルとフォルダーが、セッション中にユーザーストアに同期されます。

構成の優先順位:

1. このポリシーをここで構成しない場合、INI ファイルの値が使用されます。
2. このポリシーをここまたは INI ファイルで構成しない場合、無効になります。

アクティブライトバックレジストリ

Profile Management で、セッション中に、ローカルコンピューター上で変更されたレジストリエントリをユーザーストアに同期させることができます。このポリシーをアクティブライトバックポリシーとともに使用します。

構成の優先順位:

1. この設定をここで構成しない場合、INI ファイルの値が使用されます。
2. この設定をここでも INI ファイル内でも構成しない場合、アクティブライトバックレジストリは無効になります。

セッションのロックおよび切断時にアクティブライトバック

このポリシーと [アクティブライトバック] ポリシーの両方を有効にすると、プロファイルのファイルとフォルダーは、セッションがロックまたは切断された場合にのみ書き戻し（ライトバック）されます。

このポリシーと、[アクティブライトバック] ポリシーおよび [アクティブライトバックレジストリ] ポリシーの両方を有効にすると、レジストリエントリは、セッションがロックまたは切断された場合にのみ書き戻されます。

構成の優先順位:

- この設定をここで構成しない場合、INI ファイルの値が使用されます。
- この設定をここでも INI ファイル内でも構成しない場合、このポリシーは無効になります。

オフライン プロファイル サポート

オフラインプロファイル機能を有効にできます。この機能を使用すると、プロファイルを早い段階でユーザーストアと同期させることができます。

この機能は、ノートブックコンピューターやモバイルデバイスを使ってよくローミングを実行するユーザーを対象としています。ネットワークの切断が発生した場合、再起動や休止状態後もプロファイルがノートブックコンピューターやモバイルデバイス上にそのまま保持されます。モバイルユーザーがセッションを開始すると、それらのユーザーのプロファイルがローカルで更新されます。Profile Management では、ネットワーク接続が復元された後にのみ、それらのプロファイルがユーザーストアに同期されます。

構成の優先順位:

- このポリシーをここで構成しない場合、INI ファイルの値が使用されます。
- このポリシーをここでまたは INI ファイルで構成しない場合、オフラインプロファイルは無効になります。

## Profile Management\上級設定

ロックされたファイルにアクセスする場合の試行数

ロックされたファイルにアクセスするときの試行回数を指定できます。

構成の優先順位:

1. このポリシーが無効の場合は、デフォルト値の 5 回が使用されます。
2. このポリシーをここで構成しない場合、INI ファイルの値が使用されます。
3. このポリシーをここでまたは INI ファイルで構成しない場合、デフォルト値が使用されます。

ログオフ時にインターネット **Cookie** ファイルを処理

一部の展開環境では、**Index.dat**で参照されない余分なインターネット Cookie がそのまま残ります。ブラウズ実行後にファイルシステムに余分な Cookie が残ると、プロファイルが膨張化することとなります。このポリシーにより、Profile Management で **Index.dat** の処理を強制実行し余分な Cookie を削除できます。このポリシーは、有効にするとログオフに時間が長くなるため、問題が発生した場合にのみ有効にしてください。

構成の優先順位:

1. このポリシーをここで構成しない場合、INI ファイルの値が使用されます。
2. このポリシーをここでまたは INI ファイルで構成しない場合、**Index.dat** の処理は実行されません。

自動構成を無効にする

Profile Management では、あらゆる Citrix Virtual Desktops 環境（Personal vDisk の存在など）が検査され、それに応じてグループポリシーが構成されます。調整されるのは [未構成] 状態の Profile Management ポリシーのみなので、ユーザーによるカスタマイズは保持されます。

このポリシーにより、展開を迅速化し最適化を簡易化することができます。このポリシーを構成する必要はありません。ただし、次のいずれかを実行する場合は、自動構成を無効にすることができます:

- 以前のバージョンから設定を保持してアップグレード
- トラブルシューティング

自動構成機能は、ランタイムの環境に応じてデフォルトのポリシー設定を自動的に構成する動的な構成チェッカーのようなものです。これによって、設定を手動で構成する必要がなくなります。ランタイム環境には、以下の要素が含まれます:

- Windows OS
- Windows OS バージョン
- Citrix Virtual Desktops がある
- Personal vDisk がある



環境が変更されると、自動構成により次のポリシーが変更される場合があります：

- アクティブライトバック
- 常時キャッシュ
- ログオフ時にローカルでキャッシュしたプロファイルの削除
- キャッシュしたプロファイルを削除する前の待ち時間
- プロファイルストリーム配信

前述のポリシーに関して OS ごとのデフォルトの状態については、次の表を参照してください：

|                             | マルチセッション OS | シングルセッション OS  |
|-----------------------------|-------------|---|
| アクティブライトバック                 | 有効          | 無効。Personal vDisk が使用されている場合。それ以外の場合は有効。  |
| 常時キャッシュ                     | 無効          | 無効。Personal vDisk が使用されている場合。それ以外の場合は有効。  |
| ログオフ時にローカルでキャッシュしたプロファイルの削除 | 有効          | 無効（次のいずれかの状況になった場合）：Personal vDisk が使用されている場合、Citrix Virtual Desktops が割り当てられている場合、または Citrix Virtual Desktops がインストールされていない場合。それ以外の場合は、有効。 |
| キャッシュしたプロファイルを削除する前の待ち時間    | 0 秒         | ユーザーの変更が永続的でない場合は 60 秒。それ以外の場合は 0 秒。  |
| プロファイルストリーム配信               | 有効          | 無効。Personal vDisk が使用されている場合。それ以外の場合は有効。  |

ただし、自動構成機能を無効にすると、上記のすべてのポリシーがデフォルトで無効になります。

スタートメニューのローミングが Windows 10、Windows Server 2016、および Windows Server 2019 で正しく機能することを確認するには、次の手順に従います：

1. 自動構成を有効にするか、[自動構成を無効にする] ポリシーを [有効] に設定します。
2. 「[Profile Management のベストプラクティス](#)」の記事で説明されているように、構成手順を完了します。

構成の優先順位：

1. この設定をここで構成しない場合、INI ファイルの値が使用されます。
2. この設定をここでも INI ファイル内でも構成しない場合は、自動構成が有効になります。この場合、環境が変わると Profile Management の設定が変更される可能性があります。

問題が発生する場合にユーザーをログオフ

問題が発生した場合に Profile Management によってユーザーをログオフさせるかどうかを指定できます。

このポリシーが無効になっているか構成されていない場合は、問題が発生すると、Profile Management によってユーザーに一時的なプロファイルが提供されます。ユーザーストアは利用できません。

構成の優先順位:

1. この設定が有効な場合は、エラーメッセージが表示されて、ユーザーはログオフされます。この手順により、問題のトラブルシューティングが容易になります。
2. この設定をここで構成しない場合、INI ファイルの値が使用されます。
3. この設定をここでも INI ファイル内でも構成しない場合は、一時プロファイルが提供されます。

カスタマーエクスペリエンス向上プログラム

カスタマーエクスペリエンス向上プログラムは、デフォルトで有効になっており、匿名の統計および使用状況データを送信して、Citrix 製品の品質とパフォーマンスを向上させるために役立っています。

この設定をここで構成しない場合、INI ファイルの値が使用されます。

**Outlook** で検索インデックスの移動を有効にする

このポリシーが有効になっている場合、Profile Management では、ユーザープロファイルとともに Outlook 検索データを自動的にローミングすることにより、ネイティブの Outlook 検索機能がユーザーに提供されます。このポリシーでは、Outlook の検索インデックスを保存するためにストレージがさらに必要になります。

このポリシーを有効にするには、ログオフしてから再度ログオンします。

**Outlook** 検索インデックスデータベース - バックアップと復元

[Outlook で検索インデックスの移動を有効にする] ポリシーが有効になっている場合にログオン時に Profile Management で実行される処理を指定できます。

このポリシーが有効になっている場合、Profile Management は、ログオン時にデータベースが正常にマウントされるたびに、検索インデックスデータベースをバックアップします。Profile Management は、バックアップを検索インデックスデータベースの完全な状態に近い正常なコピーとして扱います。データベースが破損したために検索インデックスデータベースのマウントが失敗すると、Profile Management は、検索インデックスデータベースを、前回認識された正常なコピーに自動的に戻します。

注:

Profile Management は、新しいバックアップが正常に保存された後に、以前に保存されたバックアップを削

除します。バックアップにより、利用可能な VHDX ストレージが消費されます。

### **Outlook** 検索データの移動の同時セッションサポートを有効にする

Profile Management で、ネイティブ Outlook の検索エクスペリエンスを同じユーザーの同時セッションに提供できます。このポリシーは、Outlook ポリシーの検索インデックスの移動で使用します。

このポリシーを有効にすると、同時セッションごとに個別の Outlook OST ファイルが使用されます。

デフォルトでは、Outlook OST ファイルの保存に使用できる VHDX ディスクは 2 つだけです（ディスクごとに 1 つのファイル）。ユーザーがさらにセッションを開始すると、Outlook OST ファイルはローカルユーザープロファイルに保存されます。Outlook OST ファイルを格納する VHDX ディスクの最大数を指定できます。

### プロファイルコンテナへのマルチセッションライトバックを有効にする

マルチセッションシナリオでのプロファイルコンテナへのライトバックを有効にできます。

注:

Citrix Profile Management プロファイルコンテナは、Citrix Profile Management 2103 以降で利用可能です。FSLogix プロファイルコンテナは、Citrix Profile Management 2003 以降で利用可能です。

このポリシーが有効になっている場合、すべてのセッションでの変更がプロファイルコンテナに書き戻されます。それ以外の場合、最初のセッションのみがプロファイルコンテナで読み取り/書き込みモードになっているため、最初のセッションの変更のみが保存されます。

FSLogix プロファイルコンテナにこのポリシーを使用するには、次の前提条件が満たされていることを確認してください:

- FSLogix プロファイルコンテナ機能がインストールされ、有効になっている。
- プロファイルの種類が、読み取り/書き込みプロファイルを試みてから、読み取り専用でフォールバックするように FSLogix で設定されている。

### ユーザーストアの複製

ログオンやログオフのたびにリモートユーザープロファイルストアを複数のパスに複製できます。そうすることで、Profile Management はユーザーのログオンでプロファイルの冗長性を提供できます。

ポリシーを有効にすると、システムの入出力が増え、ログオフに時間がかかるようになります。

注:

- この機能は、ユーザーストアと完全なプロファイルのコンテナの両方で使用できます。

- 複製されたプロファイルコンテナは、ユーザーログオンに対してプロファイルの冗長性を提供しますが、セッション中のフェールオーバーに対しては提供しません。

ユーザーストアへの資格情報ベースのアクセスを有効にする

ユーザーストアへの資格情報ベースのアクセスを有効にできます。

デフォルトでは、Citrix Profile Management は現在のユーザーを偽装してユーザーストアにアクセスします。したがって、現在のユーザーに、ユーザーストアにアクセスする権限が必要です。状況によっては、現在のユーザーがアクセス権限を持たないストレージリポジトリ (Azure Files など) にユーザーストアを配置する場合があります。そのような場合は、このポリシーを有効にして、ストレージリポジトリの資格情報を使用することで Profile Management がユーザーストアにアクセスできるようにします。

Profile Management が資格情報を使用してユーザーストアにアクセスできるようにするには、資格情報を Workspace Environment Management (WEM) または Windows 資格情報マネージャーに保存します。Profile Management が実行されている各マシンに同じ資格情報を構成する必要がないように、Workspace Environment Management を使用することをお勧めします。Windows 資格情報マネージャーを使用する場合は、ローカルシステムアカウントを使用して資格情報を安全に保存します。

注:

このポリシーは、ファイルベースと VHDX ベースの両方のユーザーストアで使用できます。2212 より前のバージョンの Profile Management では、このポリシーは VHDX ベースのユーザーストアでのみ使用できます。

構成の優先順位:

- この設定をここで構成しない場合、INI ファイルの値が使用されます。
- この設定をここで構成しない、または INI ファイルからの設定がない場合、デフォルトで無効になります。

### VHDX ファイルの格納先のパスを指定する

Profile Management で使用する VHDX ファイルを保存するための、格納先のパスを指定できます。

Citrix Profile Management には、VHDX ベースの次のポリシーが用意されています: [ネイティブ Outlook の検索エクスペリエンスを有効にする]、[Citrix Profile Management プロファイルコンテナ]、および [フォルダーのミラーリングを高速化] デフォルトでは、VHDX ファイルはユーザーストアに保存されます。

構成の優先順位:

- この設定をここで構成しない場合、INI ファイルの値が使用されます。
- この設定をここで構成しない、または INI ファイルからの設定がない場合、デフォルトで無効になります。

### セッションで VHDX ディスクを自動的に再接続する

このポリシーを有効にすると、プロファイル管理により、VHDX ベースのポリシーの高レベルの安定性が確保されます。デフォルトでは、このポリシーは有効になっています。

このポリシーを有効にすると、Profile Management は VHDX ベースのポリシーで使用されている VHDX ディスクを監視します。いずれかのディスクの接続が解除されている場合、Profile Management はディスクを自動的に再接続します。

### ログオン時にユーザーのグループポリシーの非同期処理を有効にする

Windows は、ユーザーグループポリシーに同期と非同期の 2 つの処理モードを提供します。Windows はレジストリ値を使用して、次のユーザーログオン時の処理モードを決定します。レジストリ値が存在しない場合は、同期モードが適用されます。レジストリ値はマシンレベルの設定であり、ユーザーと一緒に移動しません。したがって、ユーザーが次の場合、非同期モードは正常に適用されません：

- 別のマシンにログオンする。
- [ログオフ時にローカルでキャッシュしたプロファイルの削除] ポリシーが有効になっている同じマシンにログオンする。

このポリシーを有効にすると、レジストリ値はユーザーとともに移動します。その結果、ユーザーがログオンするたびに処理モードが適用されます。

### VHD ディスクの圧縮をトリガーする空き領域率

[VHD ディスクの圧縮を有効にする] がオンになっている場合に適用されます。VHD ディスク圧縮のトリガーとなる空き領域の比率を指定できます。ユーザーのログオフ時に空き領域の比率が指定した値を超えると、ディスクの圧縮がトリガーされます。

空き容量の比率 = (現在の VHD ファイルサイズ - 必要最小限の VHD ファイルサイズ) ÷ 現在の VHD ファイルサイズ

\* Microsoft Windows オペレーティングシステムの `MSFT_Partition` クラスの `GetSupportedSize` メソッドを使用して取得します。

構成の優先順位：

1. この設定をここで構成しない場合、INI ファイルの値が使用されます。
2. この設定をここで構成しない、または INI ファイルからの設定がない場合、デフォルト値の 20 (%) が使用されます。

### **VHD** ディスクの圧縮をトリガーするログオフの数

[VHD ディスクの圧縮を有効にする] がオンになっている場合に適用されます。VHD ディスク圧縮のトリガーとなるユーザーログオフ数を指定できます。

最後の圧縮からのログオフ数が指定した値に達すると、ディスク圧縮が再度トリガーされます。

構成の優先順位:

1. この設定をここで構成しない場合、INI ファイルの値が使用されます。
2. この設定および INI ファイルをここで構成しない場合、デフォルト値が使用されます。

### **VHD** ディスクの圧縮の最適化を無効にする

[VHD ディスクの圧縮を有効にする] がオンになっている場合に適用されます。VHD ディスク圧縮のファイルのデフラグ（最適化）を無効にするかどうかを指定できます。

VHD ディスク圧縮がオンになっている場合、VHD ディスクファイルは、最初に Windows 組み込みの **defrag** ツールを使用して自動的に最適化され、そのあと圧縮されます。VHD ディスクの最適化により圧縮結果が向上しますが、オフにするとシステムリソースを節約できます。

構成の優先順位:

1. この設定をここで構成しない場合、INI ファイルの値が使用されます。
2. この設定をここでも INI ファイル内でも構成しない場合、最適化はデフォルトで有効になります。

### **OneDrive** コンテナを有効にする

OneDrive フォルダをユーザーと一緒に移動できます。

OneDrive コンテナは、VHDX ベースのフォルダ移動ソリューションです。Profile Management は、ファイル共有上のユーザーごとに VHDX ファイルを作成し、ユーザーの OneDrive フォルダを VHDX ファイルに保存します。VHDX ファイルは、ユーザーがログオンすると接続され、ユーザーがログオフすると解除されます。

ユーザーレベルのポリシー設定を有効にする

このポリシーを有効にすると、マシンレベルのポリシー設定がユーザー レベルで機能し、ユーザー レベルの設定がマシンレベルの設定を上書きします。

構成の優先順位:

1. このポリシーをここで構成しない場合、INI ファイルの値が使用されます。
2. このポリシーをここまたは INI ファイルで構成しない場合、無効になります。

ユーザーグループの優先順位を設定する

ユーザーグループの優先順位を指定します。この順序により、ユーザーが異なるポリシー設定を持つ複数のグループに属している場合に、どのグループが優先されるかが決まります。

ユーザーがポリシー設定が矛盾する複数のグループに属している場合は、次の点を考慮してください：

- ユーザーがこのポリシーで定義された 1 つまたは複数のグループに属している場合は、最も優先順位の高いグループが優先されます。
- ユーザーがこのポリシーで定義されているグループのいずれにも属していない場合は、SID のアルファベット順で最初に表示されているグループが優先されます。

構成の優先順位：

1. この設定をここで構成しない場合、INI ファイルの値が使用されます。
2. この設定がここまたは INI ファイルで構成されていない場合、優先順位は指定されません。

## Profile Management および Citrix Virtual Apps の最適化設定

### Citrix Virtual Apps 最適化を有効にする

この機能を有効にすると、ユーザーが起動または終了する公開アプリケーションに固有の設定のみが同期されます。

構成の優先順位：

1. この設定をここで構成しない場合、INI ファイルの値が使用されます。
2. この設定をここでも INI ファイル内でも構成しない場合、Citrix Virtual Apps 最適化設定は適用されません。

### Citrix Virtual Apps 最適化定義へのパス

Citrix Virtual Apps 最適化の定義ファイルを保存するフォルダーを指定できます。

構成の優先順位：

1. この設定をここで構成しない場合、INI ファイルの値が使用されます。
2. この設定をここでも INI ファイル内でも構成しない場合、Citrix Virtual Apps 最適化設定は適用されません。

注：

このフォルダーは、ローカルストレージまたは SMB ファイル共有に配置できます。

## Profile Management\クロスプラットフォーム設定

### クロスプラットフォーム設定の有効化

クロスプラットフォーム設定を有効にできます。クロスプラットフォーム設定機能は、主として Windows 7 および Windows Server 2008 から Windows 8 および Windows Server 2012 への移行のために使用されます。Microsoft Office 2003 または Office 2007 から Office 2010 への移行の場合もあります。

展開を容易にするため、デフォルトではクロスプラットフォーム設定は無効になっています。この機能の計画とテストが完了した後にのみ、このポリシーを有効にします。

#### 構成の優先順位:

1. このポリシーをここで構成しない場合、INI ファイルの値が使用されます。
2. このポリシーをここでまたは INI ファイルで構成しない場合、クロスプラットフォーム設定は適用されません。

### クロスプラットフォーム設定ユーザーグループ

クロスプラットフォーム設定機能を適用する Windows ユーザーグループを指定できます。たとえば、このポリシーを使用してテストユーザーグループのプロファイルのみを処理するとします。

#### 構成の優先順位:

1. このポリシーを構成すると、Profile Management のクロスプラットフォーム設定機能によりこれらのユーザーグループのメンバーのみが処理されます。このポリシーが無効な場合、[処理済みグループ] ポリシーで指定されたすべてのユーザーが処理されます。
2. このポリシーをここで構成しない場合、INI ファイルの値が使用されます。
3. このポリシーをここまたは INI ファイルで構成しない場合、すべてのユーザーグループが処理されます。

### クロスプラットフォーム定義へのパス

定義ファイルが存在する、ネットワークの場所を指定できます。

このパスは、UNC パスである必要があります。ユーザーにはこの場所への読み取りアクセス権限、管理者には書き込みアクセス権限が必要です。この場所は、サーバーメッセージブロック (SMB) または Common Internet File System (CIFS) ファイル共有である必要があります。

#### 構成の優先順位:

1. このポリシーをここで構成しない場合、INI ファイルの値が使用されます。
2. このポリシーをここでまたは INI ファイルで構成しない場合、クロスプラットフォーム設定は適用されません。



### クロスプラットフォーム設定ストアへのパス

クロスプラットフォーム設定ストアへのパスを指定できます。このストアは、ユーザーのクロスプラットフォーム設定が保存されているフォルダーです。

このストアは、複数のプラットフォームで共有されるプロファイルデータがある、ユーザーストアにあります。ユーザーには、このストアに対する書き込みアクセス権限が必要です。パスは絶対 UNC パスまたはホームディレクトリへの相対パスにすることができます。[ユーザーストアへのパス] で指定されている変数を使用できます。

構成の優先順位:

1. このポリシーが無効になっている場合、`Windows\PM_CP`というパスが使用されます。
2. このポリシーをここで構成しない場合、INI ファイルの値が使用されます。
3. このポリシーをここでまたは INI ファイルで構成しない場合、デフォルト値が使用されます。

### クロスプラットフォーム設定を作成するためのソース

プラットフォームの OU でこのポリシーが有効になっている場合に、プラットフォームを基本プラットフォームとして指定できます。このポリシーは、基本プラットフォームのプロファイルからクロスプラットフォーム設定ストアにデータを移行します。デフォルトでは、このポリシーは無効になっています。

各プラットフォームのプロファイルのセットは、個別の OU に格納されます。どのプラットフォームのプロファイルデータを基本プラットフォームとして使用してクロスプラットフォーム設定ストアをシードするかを決定します。

このポリシーが有効になっている場合、次のいずれかの状況では、Profile Management によって単一プラットフォームのプロファイルからストアにデータが移行されます。

- クロスプラットフォーム設定ストアには、データのない定義ファイルが含まれています。
- 単一プラットフォームのプロファイル内のキャッシュデータは、ストア内の定義のデータよりも新しいものです。

#### 重要:

このポリシーが複数の OU、ユーザーオブジェクト、またはマシンオブジェクトで有効になっている場合は、最初のユーザーがログオンしたプラットフォームが基本プラットフォームになります。

## Profile Management\ファイルシステム

### 除外の一覧 - ファイル

Profile Management での同期中に無視するファイルを指定できます。ファイル名は、ユーザープロファイル(%USERPROFILE%) に対する相対パスで指定する必要があります。ワイルドカードを使用でき、またこれは再帰的に適用されます。

例:

- Desktop\Desktop.iniを指定すると、Desktopフォルダー内のDesktop.iniファイルが無視されます。
- %USERPROFILE%\\*.tmpを指定すると、プロファイル全体で、拡張子が.tmpのファイルがすべて無視されます。
- AppData\Roaming\MyApp\\*.tmpを指定すると、プロファイルの一部で、拡張子が.tmpのファイルがすべて無視されます。

構成の優先順位:

1. このポリシーが無効の場合、ファイルは除外されません。
2. このポリシーをここで構成しない場合、INI ファイルの値が使用されます。
3. このポリシーをここでまたは INI ファイルで構成しない場合、ファイルは除外されません。

デフォルトの除外一覧の有効化 - ディレクトリ

Profile Management での同期中に無視する、デフォルトのディレクトリ一覧を指定できます。このポリシーは、手動で記入しないで GPO 除外ディレクトリを指定するために使用します。

構成の慣例:

1. このポリシーを無効にすると、デフォルトで Profile Management は、いかなるディレクトリも除外しません。
2. このポリシーをここで構成しない場合、Profile Management は INI ファイルの値を使用します。
3. このポリシーを、ここでも INI ファイルでも構成しない場合、デフォルトで Profile Management は、いかなるディレクトリも除外しません。

除外の一覧 - ディレクトリ

Profile Management での同期中に無視するフォルダーを指定できます。フォルダー名は、ユーザープロファイル(%USERPROFILE%) に対する相対パスで指定する必要があります。

例:

- 「Desktop」と指定した場合、ユーザープロファイルの Desktop フォルダーを無視します。

構成の優先順位:

1. このポリシーが無効の場合、フォルダーは除外されません。
2. このポリシーをここで構成しない場合、INI ファイルの値が使用されます。
3. このポリシーをここでまたは INI ファイルで構成しない場合、フォルダーは除外されません。

### ログオン時の除外チェック

除外されたファイルまたはフォルダーがユーザーストア内のプロファイルに含まれている場合の Profile Management による処理を指定できます。

構成の優先順位:

1. この設定を無効にするかデフォルト値の [除外されたファイルまたはフォルダーを同期] に設定すると、Profile Management はログオン時にユーザーストアの除外されたファイルまたはフォルダーをローカルプロファイルに同期します。
2. この設定が [除外されたファイルまたはフォルダーを無視] になっている場合、Profile Management は、ユーザーのログオン時に、ユーザーストア内の除外されたファイルまたはフォルダーを無視します。この設定が [除外されたファイルまたはフォルダーを削除] になっている場合、Profile Management は、ユーザーのログオン時に、ユーザーストア内の除外されたファイルまたはフォルダーを削除します。
3. この設定をここで構成しない場合、INI ファイルの値が使用されます。
4. この設定をここでも INI ファイル内でも構成しない場合、Profile Management は、除外されたファイルまたはフォルダーをユーザーストアからローカルプロファイルに同期させます。

### 大きなファイルの処理 - シンボリック リンクとして作成されるファイル

シンボリックリンクとして作成するファイルを指定できます。この設定は、ログオンパフォーマンスを向上させるためや、大きなサイズのファイルを処理するために使用されます。

ファイルを参照するポリシーではワイルドカードを使用できます。例: `!ctx_localappdata!\Microsoft\Outlook*.OST`。

Outlook でオフラインデータファイル (\*.ost) を処理するために、**Outlook** フォルダーが Profile Management から除外されていないことを確認してください。

これらのファイルは、複数のセッションで同時にアクセスできないことに注意してください。

### Profile Management\ファイルシステム\同期

同期するディレクトリ 親フォルダーが除外されても Profile Management で同期させるフォルダーを指定できます。

この一覧にパスを追加するときは、ユーザープロファイルからの相対パスを入力します。

Profile Management は、プロファイルがインストールされたシステムおよびユーザーストア間で各ユーザーのプロファイル全体を同期します。ユーザープロファイルのサブフォルダーは、この一覧に含めなくても同期されます。

このポリシーを無効にすると、これを有効にして空の一覧を構成するのと同じ結果になります。

構成の優先順位:

1. このポリシーをここで構成しない場合、INI ファイルの値が使用されます。
2. このポリシーをここでまたは INI ファイルで構成しない場合、ユーザープロファイル内の非除外フォルダーのみが同期されます。

同期するファイル 親フォルダーが除外されても Profile Management で同期させるファイルを指定できます。

この一覧にパスを追加するときは、ユーザープロファイルからの相対パスを入力します。ワイルドカードは、ファイル名とフォルダー名に使用できます。ただし、ワイルドカードはファイル名にのみ再帰的に適用されます。

例:

- 「AppData\Local\Microsoft\Office\Access.qat」と指定した場合、デフォルト構成で除外されるフォルダー内のファイル Access.qat は同期されます。
- 「AppData\Local\MyApp\*.cfg」と指定した場合、プロファイルフォルダー AppData\Local\MyApp とそのサブフォルダー内の.cfg 拡張子を持つすべてのファイルが同期されます。

Profile Management は、プロファイルがインストールされたシステムおよびユーザーストア間で各ユーザーのプロファイル全体を同期します。ユーザープロファイル内のファイルは、この一覧に含めなくても同期されます。

このポリシーを無効にすると、これを有効にして空の一覧を構成するのと同じ結果になります。

構成の優先順位:

1. このポリシーをここで構成しない場合、INI ファイルの値が使用されます。
2. このポリシーをここでまたは INI ファイルで構成しない場合、ユーザープロファイル内の非除外ファイルのみが同期されます。

ミラーリングするフォルダー このポリシーは、(参照フォルダーとしても知られる) 任意のトランザクションフォルダーが関連する問題の解決に役立ちます。このタイプのフォルダーには、あるファイルがほかのファイルを参照するという、相互依存ファイルが含まれています。

このポリシーを使用すると、Profile Management は、ユーザープロファイルを同期するときに、トランザクションフォルダーとそのコンテンツを単一のエンティティとして処理します。

構成の優先順位:

1. このポリシーをここで構成しない場合、INI ファイルの値が使用されます。
2. このポリシーをここでまたは INI ファイルで構成しない場合、フォルダーはミラー化されません。

フォルダーのミラーリングを高速化 このポリシーと [ミラーリングするフォルダー] ポリシーの両方が有効になっている場合、Profile Management はミラーリングされたフォルダーを VHDX ベースの仮想ディスクに保存します。ログオン時に仮想ディスクを接続し、ログオフ時に接続解除します。このポリシーを有効にすると、ユーザーストアとローカルプロファイルの間でフォルダーをコピーする必要がなくなり、フォルダーのミラーリングが高速化されます。

## Profile Management\ファイルの重複排除

ユーザーストア内のさまざまなユーザープロファイルに同一のファイルが存在する可能性があります。ユーザーストアに格納されているファイルに重複したインスタンスがあると、ストレージコストが増加します。

ファイル重複排除ポリシーにより、Profile Management は重複ファイルをユーザーストアから削除し、それらの単一のインスタンスを中央の場所（共有ストアと呼ばれる）に保存できます。これにより、ユーザーストアでのファイルの重複が回避され、ストレージコストが節約されます。

### 重複排除のために共有ストアに含めるファイル

ファイルの重複排除を有効にし、重複排除のために共有ストアに含めるファイルを指定できます。

### 共有ストアから除外するファイル

共有ストアから除外するファイルを指定できます。このポリシーを重複排除ポリシーの共有ストアに含めるファイルと一緒に使用します。

## Profile Management\ログ設定

### ログの有効化

Profile Management のログを有効にするかどうかを指定できます。Profile Management をトラブルシューティングする場合にのみ、このポリシーを有効にします。

### 構成の優先順位:

1. このポリシーが無効の場合は、エラーのみがログに記録されます。このポリシーをここで構成しない場合、INI ファイルの値が使用されます。
2. このポリシーをここでまたは INI ファイルで構成しない場合、エラーのみが記録されます。

### ログ設定

Profile Management によってログに記録されるイベントまたはアクションを選択できます。それらすべてを選択することは、Citrix の担当者からそのように求められた場合にのみ行ってください。

### 構成の優先順位:

1. このポリシーをここで構成しない場合、Profile Management では INI ファイルの値が使用されます。
2. このポリシーをここでも INI ファイル内でも構成しない場合は、エラーおよび一般的な情報のみがログに記録されます。

このポリシーのチェックボックスは、INI ファイル内の次の設定に対応しています: LogLevelWarnings、LogLevelInformation、LogLevelFileSystemNotification、LogLevelFileSystemActions、LogLevelRegistryActions、LogLevelRegistryDifference、LogLevelActiveDirectoryActions、LogLevelPolicyUserLogon、LogLevelLogon、LogLevelLogoff、および LogLevelUserName。

### ログファイルの最大サイズ

Profile Management のログファイルの最大サイズをバイト単位で指定できます。

デフォルトでは、Profile Management ログファイルの最大サイズは 10MB に設定されています。ディスク容量に余裕がある場合は、この値を大きくします。ログファイルが最大サイズを超えると、次のことが行われます:

1. ファイル (.bak) の既存のバックアップが削除されます。
2. ログファイルの名前が .bak に変更されます。
3. 新しいログファイルが作成されます。

ログファイルは、%SystemRoot%\System32\Logfiles\UserProfileManager、または [ログファイルへのパス] ポリシーで指定されている場所に作成されます。

### 構成の優先順位:

1. このポリシーが無効の場合は、デフォルト値の 10MB が使用されます。
2. このポリシーをここで構成しない場合、INI ファイルの値が使用されます。
3. このポリシーをここでまたは INI ファイルで構成しない場合、デフォルト値が使用されます。

### ログファイルへのパス

ログファイルを保存するための代替パスを構成できます。

このパスにはローカルドライブまたはネットワークベースのパス (UNC パス) を指定できます:

- 大規模な分散環境では、リモートドライブをお勧めします。ただし、それによって大量のネットワークトラフィックが発生する可能性があるため、ログファイルには適さない場合があります。
- ローカルドライブは、永続的なハードドライブを備えたプロビジョニングされた仮想マシンでよく使用されません。

この設定では、仮想マシンを再起動してもログファイルが保持されます。固定ハードドライブがない仮想マシンの場合、UNC パスを指定するとログファイルを保持できます。ただし、この仮想マシンのシステムアカウントにはその UNC 共有に対する書き込みアクセス権が必要です。オフラインプロファイル機能で管理するラップトップコンピューターの場合は、ローカルパスを使用します。

ログファイルを UNC パス上のフォルダーに保存する場合は、Citrix では、そのフォルダーに適切なアクセス制御リストを適用することをお勧めします。アクセス制御により、許可されたユーザーまたはコンピューターアカウントのみが、格納されたファイルにアクセスできるようになります。

例:

- D:\LogFiles\ProfileManagement
- \server\LogFiles\ProfileManagement

このポリシーをここで構成しない場合、INI ファイルの値が使用されます。このポリシーをここまたは INI ファイルで構成しない場合、デフォルトの場所である %SystemRoot%\System32\Logfiles\UserProfileManager が使用されます。

## Profile Management\プロファイルコンテナ設定

### プロファイルコンテナ

VHDX ベースのネットワークディスク（プロファイルコンテナ）を使用してユーザープロファイルを保存できます。これを使用して、ユーザープロファイルの全体または一部を保存できます。ユーザーがログオンすると、プロファイルコンテナがユーザー環境にマウントされ、プロファイルフォルダーをすぐに利用できるようになります。

### プロファイル コンテナのローカル キャッシュを有効にする

Citrix Profile Management プロファイルコンテナのローカルキャッシュを有効にできます。このポリシーは、プロファイルコンテナがユーザープロファイル全体に対して有効になっている場合のみ有効になります。

このポリシーを [有効] に設定すると、各ローカルプロファイルは Citrix Profile Management プロファイルコンテナのローカルキャッシュとして機能します。プロファイルストリーム配信が使用中の場合は、ローカルにキャッシュされたファイルがオンデマンドで作成されます。それ以外の場合は、ユーザーのログオン時に作成されます。

### プロファイルコンテナから除外するフォルダー

Citrix Profile Management プロファイルコンテナから除外するフォルダーを指定できます。

### プロファイルコンテナに含めるフォルダー

親フォルダーが除外されても Citrix Profile Management プロファイルコンテナに保持するフォルダーを指定できます。

この一覧のフォルダーは、除外されたフォルダーのサブフォルダーである必要があります。それ以外の場合、この設定は機能しません。

この設定を無効にすると、この設定を有効にして空の一覧を設定するのと同じ結果になります。

### プロファイルコンテナに含めるファイル

親フォルダーが除外されても Citrix Profile Management プロファイルコンテナに含めるファイルを指定できます。

この一覧にあるファイルは、除外されたフォルダーの中にある必要があります。それ以外の場合、この設定は機能しません。

### プロファイルコンテナから除外するファイル

Citrix Profile Management プロファイルコンテナから除外するファイルを指定できます。

### VHD ディスク圧縮を有効にする \*\*

Profile Management の VHD ディスク圧縮を有効にできます。有効にすると、特定の条件が満たされた場合、ユーザーログオフ時に VHD ディスクが自動的に圧縮されます。このポリシーを使用すると、プロファイルコンテナ、OneDrive コンテナ、およびミラーフォルダーコンテナによって消費される記憶域を節約できます。

ニーズと使用できるリソースに応じて、[上級設定] の [VHD ディスクの圧縮をトリガーする空き領域率]、[VHD ディスクの圧縮をトリガーするログオフの数]、および [VHD ディスクの圧縮の最適化を無効にする] ポリシーを使用し、デフォルトの VHD 圧縮の設定と動作を調整できます。

構成の優先順位:

1. この設定をここで構成しない場合、INI ファイルの値が使用されます。
2. この設定をここで構成しない、または INI ファイルからの設定がない場合、この機能は無効になります。

## Profile Management\プロファイル制御

### ログオフ時にローカルでキャッシュしたプロファイルの削除

ローカルでキャッシュしたプロファイルをログオフ後に削除するかどうかを指定できます。

このポリシーが有効になっている場合、ユーザーのローカルプロファイルのキャッシュが、ユーザーのログオフ後に削除されます。この設定は、ターミナルサーバーで推奨します。このポリシーが無効の場合、キャッシュされたプロファイルは削除されません。

注:

[キャッシュしたプロファイルを削除する前の待ち時間] ポリシーを使用して、プロファイルのキャッシュをログオフ時のどの時点で削除するかを管理できます。

構成の優先順位:



1. このポリシーをここで構成しない場合、INI ファイルの値が使用されます。
2. このポリシーをここでまたは INI ファイルで構成しない場合、キャッシュされたプロファイルは削除されません。

### キャッシュしたプロファイルを削除する前の待ち時間

オプションとして、ログオフ時の、ローカルにキャッシュされたプロファイルを削除するまでの待ち時間を指定できます。ログオフ時にファイルやレジストリハイブにアクセスするプロセスがある場合は、ここで待ち時間を延長できます。また、プロファイルのサイズが大きい場合、待機時間を延長することでログオフ時間が短縮されることがあります。

0 を指定すると、ログオフ処理が完了した後でプロファイルが直ちに削除されます。

Profile Management では、1 分ごとにログオフの状態がチェックされます。値として 60 を指定すると、ユーザーのログオフ後に、最後にチェックが実行された時間に応じて 1~2 分の間にプロファイルが削除されます。

**重要:** このポリシーは、[ログオフ時にローカルでキャッシュしたプロファイルの削除] が有効な場合にのみ機能します。

このポリシーをここで構成しない場合、INI ファイルの値が使用されます。このポリシーをここでまたは INI ファイルで構成しない場合、プロファイルはすぐに削除されます。

### 既存のプロファイルの移行

ユーザーストアが空の場合にどのタイプのユーザープロファイルを Profile Management でユーザーストアに移行するかを指定できます。

Profile Management は、ユーザーがユーザーストアにプロファイルを持たない場合、既存のプロファイルを「進行中に」移行できます。移動プロファイルまたはリモートデスクトップサービスプロファイルを移行している場合は、[移動] を選択します。

ログオン中に以下のイベントが発生します。ユーザーのユーザーストアに Citrix ユーザープロファイルではなく Windows プロファイルがある場合、Profile Management では、Windows プロファイルがそのユーザーストアに移行されます。この処理の終了後、Profile Management では、現行セッション、および同じユーザーストアへのパスを使用して構成されたそのほかのセッションで、そのユーザーストアのプロファイルが使用されます。

### 構成の優先順位:

1. この設定が有効な場合は、プロファイル移行を移動プロファイルおよびローカルプロファイル（デフォルト）、移動プロファイルのみ、ローカルプロファイルのみに対してアクティブにすることができます。または、プロファイル移行を無効にすることができます。
2. このポリシーが無効になっておりユーザーストアに Citrix ユーザープロファイルがない場合は、プロファイルの作成に既存の Windows メカニズムが使用されます。

3. プロファイル移行が無効になっておりユーザーストアに Citrix ユーザープロファイルがない場合は、プロファイルの作成に既存の Windows メカニズムが使用されます。
4. このポリシーをここで構成しない場合、INI ファイルの値が使用されます。
5. このポリシーがここか INI ファイル内で構成されていない場合、Profile Management では、既存のローカルおよび移動プロファイルがユーザーストアに移行されます。

#### 既存のアプリケーションプロファイルの自動移行

この設定は、異なるオペレーティングシステム間での既存のアプリケーションプロファイルの自動移行を有効または無効にします。アプリケーションプロファイルには、**AppData** フォルダー内のアプリケーションデータと **HKEY\_CURRENT\_USER\SOFTWARE** のレジストリエントリの両方が含まれます。この設定は、アプリケーションプロファイルを異なるオペレーティングシステム間で移行する場合に役立ちます。

たとえば、オペレーティングシステム (OS) を Windows 10 バージョン 1803 から Windows 10 バージョン 1809 にアップグレードする必要があるとします。この設定を有効にすると、Profile Management は、各ユーザーの初回ログオン時に、既存のアプリケーション設定を Windows 10 バージョン 1809 に自動的に移行します。**AppData** フォルダー内のアプリケーションデータ、および **HKEY\_CURRENT\_USER\SOFTWARE** の下のレジストリエントリが移行されます。

既存のアプリケーションプロファイルが複数ある場合、Profile Management は、次の優先度に従って移行を実行します：

1. 同じ種類の OS のプロファイルから移行します (シングルセッション OS からシングルセッション OS またはマルチセッション OS からマルチセッション OS)。
2. 同じ Windows OS ファミリの OS のプロファイルから移行します (Windows 10 から Windows 10、Windows Server 2016 から Windows Server 2016 など)。
3. 以前の OS のプロファイルから移行します (Windows 7 から Windows 10、Windows Server 2012 から Windows Server 2016 など)。
4. 最も近い OS のプロファイルから移行します。

#### 注：

ユーザーストアパスに変数 **!CTX\_OSNAME!** を含めてオペレーティングシステムの短い名前を指定する必要があります。これによって、Profile Management が既存のアプリケーションプロファイルを見つけることができます。

この設定をここで構成しない場合、.INI ファイルの設定が使用されます。

この設定をここでも INI ファイル内でも構成しない場合、デフォルトでは無効になります。

### ローカルプロファイル競合の制御

ユーザーストア内に 1 つのプロファイルがあり、かつローカル Windows ユーザープロファイル (Citrix ユーザープロファイルではない) がある場合に Profile Management がどのように動作するかを指定できます。

#### 構成の優先順位:

1. このポリシーが無効またはデフォルト値の [ローカルプロファイルを使用] の場合、Profile Management はローカルプロファイルを使用しますが、いずれの方法によってもこれを変更しません。
2. このポリシーが [ローカルプロファイルを削除] の場合、Profile Management はローカル Windows ユーザープロファイルを削除します。次に、ユーザーストアから Citrix ユーザープロファイルをインポートします。このポリシーが [ローカルプロファイル名を変更] の場合、Profile Management は (バックアップ目的で) ローカル Windows ユーザープロファイル名を変更します。次に、ユーザーストアから Citrix ユーザープロファイルをインポートします。
3. このポリシーをここで構成しない場合、INI ファイルの値が使用されます。このポリシーをここでまたは INI ファイルで構成しない場合、既存のローカルプロファイルが使用されます。

### テンプレートプロファイル

テンプレートとして使用するプロファイルの格納先パスを指定できます。このパスは、NTUSER.DAT レジストリファイルがあるフォルダーや、テンプレートプロファイルに必要なそのほかのフォルダーやファイルへのフルパスです。

**重要:** パス設定に `NTUSER.DAT` を含めないでください。たとえば、`\\myservername\myprofiles\template\ntuser.dat` ファイルの場合は、場所を `\\myservername\myprofiles\template` に設定します。

UNC パスやローカルコンピューター上のパスなどの絶対パスを使用します。たとえば、Citrix Provisioning Services イメージ上で永続的にテンプレートプロファイルを指定するにはローカルマシン上のパスを使用できます。相対パスは使用できません。

このポリシーでは、Active Directory 属性の拡張、システム環境変数、または `%USERNAME%` および `%USERDOMAIN%` 変数はサポートされていません。

#### 構成の優先順位:

1. このポリシーが無効の場合、テンプレートは使用されません。
2. このポリシーが有効な場合は、ユーザープロファイルを作成するときに Profile Management はローカルのデフォルトのプロファイルの代わりにテンプレートを使用します。ユーザーに Citrix ユーザープロファイルがなく、ローカルまたは移動 Windows ユーザープロファイルがある場合、デフォルトでローカルプロファイルが使用されます。このポリシーが無効になっていない場合、ローカルプロファイルはユーザーストアに移行されます。この設定は、[テンプレートプロファイルがローカルプロファイルを上書きする] または [テンプレートプロファイルが移動プロファイルを上書きする] チェックボックスをオンにすることで変更できます。ま

た、テンプレートを Citrix 固定プロファイルとして指定すると、Windows 固定プロファイルと同様に変更は保存されません。

3. このポリシーをここで構成しない場合、INI ファイルの値が使用されます。
4. このポリシーをここでまたは INI ファイルで構成しない場合、テンプレートは使用されません。

## Profile Management\レジストリ

### 除外の一覧

ログオフ中に Profile Management で無視する、HKEY\_CURRENT\_USER レジストリハイブ内のレジストリキーを指定できます。

例: Software\Policies

構成の優先順位:

- このポリシーが無効の場合、レジストリキーは除外されません。
- このポリシーをここで構成しない場合、INI ファイルの値が使用されます。
- このポリシーをここでまたは INI ファイルで構成しない場合、レジストリキーは除外されません。

### 包含の一覧

ログオフ中に Profile Management で処理する、HKEY\_CURRENT\_USER レジストリハイブ内のレジストリキーを指定できます。

例: Software\Adobe

構成の優先順位:

1. このポリシーが有効な場合、この一覧のキーのみが処理されます。このポリシーが無効な場合、すべての HKEY\_CURRENT\_USER ハイブが処理されます。
2. このポリシーをここで構成しない場合、INI ファイルの値が使用されます。
3. このポリシーをここでまたは INI ファイルで構成しない場合、すべての HKEY\_CURRENT\_USER ハイブが処理されます。

## デフォルトの除外の一覧の有効化 - Profile Management 5.5

Profile Management でユーザープロファイルと同期させない、HKEY\_CURRENT\_USER レジストリハイブ内のレジストリキーを指定できます。このポリシーは、手動で記入しないで GPO 除外ファイルを指定するために使用します。

構成の優先順位:

1. このポリシーを無効にすると、デフォルトで Profile Management は、いかなるレジストリキーも除外しません。
2. このポリシーをここで構成しない場合、Profile Management は INI ファイルの値を使用します。
3. このポリシーをここでも INI ファイル内でも構成しない場合、デフォルトでは、Profile Management はどのレジストリキーも除外しません。

### NTUSER.DAT のバックアップ

破損の場合に NTUSER.DAT の最新の正常なコピーのバックアップを有効化しロールバックできます。

このポリシーをここで構成しない場合、Profile Management は INI ファイルの値を使用します。このポリシーをここでも INI ファイル内でも構成しない場合、Profile Management は NTUSER.DAT をバックアップしません。

### Profile Management\アプリのアクセス制御

ファイル、フォルダー、およびレジストリへのユーザーアクセスを制御できます。

#### アプリのアクセス制御

有効にすると、Profile Management は、指定した規則に基づいて、アイテム（ファイル、フォルダー、レジストリなど）へのユーザーアクセスを制御します。

アプリケーション規則を作成するには、次の方法を実行します：

- GUI ベースのツール- [WEM Tool Hub] > [アプリのアクセス制御規則の作成]
- PowerShell ツール-Profile Management インストールパッケージで使用可能

構成の優先順位：

1. このポリシーをここで構成しない場合、INI ファイルの値が使用されます。
2. このポリシーをここまたは INI ファイルで構成しない場合、無効になります。

### Profile Management\ストリーム配信ユーザープロファイル

#### プロファイルストリーム配信

プロファイルストリーミング機能を有効にできます。この機能が有効になっている場合、ユーザープロファイル内のファイルは、ユーザーがそれらにアクセスするときのみユーザーストアからローカルコンピューターに取得されます。NTUSER.DATファイル、および待機領域にあるすべてのファイルが除外されます。フェッチは即座に実行されます。NTUSER.DAT には、レジストリエントリが保存されます。

構成の優先順位：

1. このポリシーをここで構成しない場合、INI ファイルの値が使用されます。
2. このポリシーをここまたは INI ファイルで構成しない場合、無効になります。

### フォルダーのプロファイルストリーミングを有効にする

ユーザープロファイル内のフォルダーに対してプロファイルストリーミング機能を有効にできます。

このポリシーとプロファイルストリーム配信ポリシーが両方とも [有効] に設定されていると、ユーザーがユーザープロファイル内のフォルダーにアクセスした場合のみ、ローカルコンピューターがユーザーストアからフォルダーを取得します。

#### 構成の優先順位:

1. このポリシーをここで構成しない場合、INI ファイルの値が使用されます。
2. このポリシーをここまたは INI ファイルで構成しない場合、無効になります。

### 常時キャッシュ

ログオン直後にユーザーストアからローカルコンピューターに取得されるファイルのサイズの下限を指定できます。

プロファイルストリーミング機能が有効になっている場合、ユーザープロファイル内のファイルは、ユーザーがそれらにアクセスするとローカルコンピューターに取得されます。このオンデマンドのファイル取得のメカニズムにより、ユーザーが要求したファイルが大きい場合には読み込みが遅くなります。このポリシーが有効になっている場合、ログオン直後に、Profile Management により、指定されたサイズより大きいファイルがローカルコンピューターに取得されます。

ログオン直後にプロファイル全体をローカルコンピューターに取得するには、この下限をゼロに設定します。

#### 構成の優先順位:

1. このポリシーをここで構成しない場合、INI ファイルの値が使用されます。
2. このポリシーをここまたは INI ファイルで構成しない場合、無効になります。

### 待機領域のロックファイルのタイムアウト

Profile Management でユーザーのファイルを解放するまでの、タイムアウト期間（日数）を指定できます。タイムアウトが発生したときに、ストレージサーバーが応答不能になってユーザーストアのロックが解除されない場合は、ユーザーのファイルが待機領域からユーザーストアに書き込まれます。このポリシーにより、待機領域の膨張を防いでユーザーストアには常に最新のファイルを維持できます。

#### 構成の優先順位:

1. このポリシーをここで構成しない場合、INI ファイルの値が使用されます。
2. このポリシーをここでまたは INI ファイルで構成しない場合、デフォルト値の 1 日が使用されます。

## ストリーム配信ユーザープロファイルグループ

ユーザープロファイルをストリーミングする Windows ユーザーグループを指定できます。

このポリシーは、OU 内の Windows ユーザーグループのサブセットのプロファイルをストリーム配信します。すべてのほかのグループのユーザーのプロファイルはストリーム配信されません。

構成の優先順位:

1. このポリシーを無効にすると、すべてのユーザーグループが処理されます。
2. このポリシーをここで構成しない場合、INI ファイルの値が使用されます。このポリシーをここまたは INI ファイルで構成しない場合、すべてのユーザーが処理されます。

## プロファイルストリーミングの除外の一覧 - ディレクトリ

プロファイルストリーミングで無視するフォルダーを指定できます。フォルダー名は、ユーザープロファイルに対する相対パスで指定する必要があります。

例:

**Desktop**を入力すると、ユーザープロファイル内の**Desktop**ディレクトリが無視されます。

構成の優先順位:

1. この設定が無効の場合、フォルダーは除外されません。
2. この設定をここで構成しない場合、INI ファイルの値が使用されます。
3. この設定をここまたは INI ファイルで構成しない場合、フォルダーは除外されません。

注:

プロファイルストリーミングの除外は、構成されたフォルダーがプロファイル処理から除外されることを示すものではありません。Citrix Profile Management では、引き続きそれらが処理されます。

## 待機領域のプロファイルストリーミングを有効にする

待機領域内のファイルおよびフォルダーに対して、プロファイルストリーミング機能を有効にできます。

待機領域は、プロファイルストリーミングが有効になっている間、プロファイルの整合性を確保するために使用されます。同時セッションで変更されたプロファイルファイルとフォルダーを一時的に保存します。

デフォルトでは、このポリシーは無効になっており、待機領域のすべてのファイルとフォルダーはログオン時にローカルプロファイルに取得されます。このポリシーを有効にすると、待機領域のファイルは、要求された場合にのみローカルプロファイルに取得されます。プロファイルストリーミングポリシーとともにこのポリシーを使用して、同時セッションシナリオで最適なログオンエクスペリエンスを確保します。

このポリシーは、[フォルダーのプロファイルストリーミングを有効にする] ポリシーが有効になっている場合に、待機領域のフォルダーに適用されます。

## Profile Management\Folderのリダイレクト (ユーザーの構成)

複数のプロファイル内で共通で表示されるフォルダーをリダイレクトするかどうかを指定し、リダイレクトターゲットを指定することができます。ターゲットは (サーバー共有または DFS 名前空間の) UNC パスまたはユーザーのホームディレクトリに対する相対的なパスで指定します。ホームディレクトリは、通常は、Active Directory で `#homeDirectory` #属性を使用して構成されます。

ポリシーをここで構成しない場合、指定されたフォルダーはリダイレクトされません。

### 注:

フォルダーのリダイレクトに UNC パスを使用するとき、`#homedirectory` #変数はサポートされません。[ユーザーのホームディレクトリポリシーへのリダイレクト] ポリシーを選択すると、パスを指定する必要はありません。

リダイレクト <folder-name> フォルダーポリシーでは、<folder-name> フォルダーのリダイレクト方法を指定できます。このためには、[有効] を選択してリダイレクト先のパスを入力します。

### 注意:

データが失われる可能性があります。

ポリシーが有効になった後にパスを変更すると、データが失われる可能性があります。ただし、パスを変更するとデータが失われる可能性があることに注意してください。変更したパスが以前のパスと同じ場所を指している場合、リダイレクト先のフォルダーに含まれるデータは削除される可能性があります。

たとえば、[アドレス帳] のパスを `path1` と指定します。後で、`path1` を `path2` に変更します。`path1` と `path2` が同じ場所を指している場合、リダイレクト先のフォルダーに含まれるすべてのデータは、ポリシーが有効になった後に削除されます。

\n データが失われる可能性を回避するには、次の手順を実行してください:

1. Active Directory グループポリシーオブジェクトで Profile Management が動作しているマシンに Microsoft ポリシーを適用します。詳細な手順は次のとおりです:
  - a) グループポリシー管理コンソールを開きます。
  - b) [コンピューターの構成] > [管理用テンプレート] > [Windows コンポーネント] > [ファイルエクスプローラー] に移動します。
  - c) [フォルダーリダイレクトの前に古いターゲットと新しいターゲットが同じ共有を指すことを確認する] を有効にします。
2. 該当する場合、Profile Management が動作しているマシンに修正プログラムを適用します。詳しくは、「<https://support.microsoft.com/en-us/help/977229>」と「<https://support.microsoft.com/en-us/help/2799904>」を参照してください。



## ファイルベースおよびコンテナベースのソリューションのポリシー

March 27, 2024

Profile Management は、ファイルベースおよびコンテナベースのプロファイルソリューションを提供します。次の表に、Profile Management ポリシーと各ソリューションへの適用を示します。

| カテゴリ               | ポリシー名                   | ファイルベースに適用されます | コンテナベースに適用されます | コメント   |
|--------------------|-------------------------|----------------|----------------|--|
| -                  | プロファイルのリセット             | Y              | Y              | この設定は、ポリシー設定ではなく、Profile Management WMI プラグインによって提供される WMI コマンドです。コンテナベースのソリューションを有効にすると、Profile Management はユーザープロファイルを作成しますが、Downloads や Pictures などのプロファイルフォルダー内の従来のコンテンツは復元しません。 |
| Profile Management | Profile Management の有効化 | Y              | Y              |  |
|                    | 処理済みグループ                | Y              | Y              |  |
|                    | 除外グループ                  | Y              | Y              |  |
|                    | ローカル管理者のログオン処理          | Y              | Y              |  |
|                    | ユーザーストアへのパス             | Y              | Y              |  |
|                    | ユーザーストアを移行する            | Y              | N              |  |

| カテゴリ                           | ポリシー名  | ファイルベースに適<br>用されます | コンテナベースに適<br>用されます | コメント |
|--------------------------------|--|--------------------|--------------------|------|
| Profile<br>Management\上級<br>設定 | アクティブライトバ<br>ック                                | Y                  | N                  |      |
|                                | アクティブライトバ<br>ックレジストリ                           | Y                  | N                  |      |
|                                | セッションのロック<br>および切断時にアク<br>ティブライトバック            | Y                  | N                  |      |
|                                | オフライン プロファ<br>イル サポート                          | Y                  | N                  |      |
|                                | ロックされたファイ<br>ルにアクセスする場<br>合の試行数                | Y                  | N                  |      |
|                                | ログオフ時にインタ<br>ーネット Cookie フ<br>ァイルを処理           | Y                  | N                  |      |
|                                | 自動構成を無効にす<br>る                                 | Y                  | N                  |      |
|                                | 問題が発生する場合<br>にユーザーをログオ<br>フ                    | Y                  | Y                  |      |
|                                | カスタマーエクスペ<br>リエンス向上プログ<br>ラム                   | Y                  | Y                  |      |
|                                | ユーザーレベルのポ<br>リシー設定を有効に<br>する                   | Y                  | Y                  |      |
|                                | ユーザーグループの<br>優先順位を設定する                         | Y                  | Y                  |      |
|                                | Outlook で検索イ<br>ンデックスの移動を<br>有効にする             | Y                  | Y                  |      |
|                                | Outlook 検索デー<br>タの移動の同時セッ<br>ションサポートを有<br>効にする | Y                  | Y                  |      |

| カテゴリ                          | ポリシー名                            | ファイルベースに適<br>用されます | コンテナベースに適<br>用されます | コメント |
|-------------------------------|----------------------------------|--------------------|--------------------|------|
|                               | プロファイルコンテナへのマルチセッションライトバックを有効にする | Y                  | Y                  |      |
|                               | ユーザーストアの複製                       | Y                  | Y                  |      |
|                               | ユーザーストアへの資格情報ベースのアクセスを有効にする      | Y                  | Y                  |      |
|                               | VHDX ファイルのストレージパスのカスタマイズ         | Y                  | Y                  |      |
|                               | アプリのアクセス制御                       | Y                  | Y                  |      |
|                               | セッションで VHDX ディスクを自動的に再接続する       | Y                  | Y                  |      |
|                               | ログオン時にユーザーのグループポリシーの非同期処理を有効にする  | Y                  | Y                  |      |
|                               | OneDrive コンテナを有効にする              | Y                  | Y                  |      |
|                               | VHD ディスクの圧縮をトリガーする空き領域率          | Y                  | Y                  |      |
|                               | VHD ディスクの圧縮をトリガーするログオフの数         | Y                  | Y                  |      |
|                               | VHD ディスクの圧縮の最適化を無効にする            | Y                  | Y                  |      |
| Profile Management\アプリのアクセス制御 | アプリのアクセス制御                       | Y                  | Y                  |      |

| カテゴリ   | ポリシー名                            | ファイルベースに適<br>用されます            | コンテナベースに適<br>用されます | コメント |  |
|--|----------------------------------|-------------------------------|--------------------|------|--|
| Profile Management およ<br>び Citrix Virtual<br>Apps の最適化 | Citrix Virtual Apps<br>最適化を有効にする | Y                             | N                  |      |  |
|  | Citrix Virtual Apps<br>最適化定義へのパス | Y                             | N                  |      |  |
| Profile Management\クロ<br>スプラットフォーム<br>設定               | クロスプラットフォ<br>ーム設定の有効化            | Y                             | N                  |      |  |
|  | クロスプラットフォ<br>ーム設定ユーザーグ<br>ループ    | Y                             | N                  |      |  |
|  | クロスプラットフォ<br>ーム定義へのパス            | Y                             | N                  |      |  |
|  | クロスプラットフォ<br>ーム設定ストアへの<br>パス     | Y                             | N                  |      |  |
|  | クロスプラットフォ<br>ーム設定を作成する<br>ためのソース | Y                             | N                  |      |  |
|  | Profile Management\ファ<br>イルの重複排除 | 重複排除のために共<br>有ストアに含めるフ<br>ァイル | Y                  | N    |  |
|  | 共有ストアから除外<br>するファイル              | Y                             | N                  |      |  |
| Profile Management\ファ<br>イルシステム                        | 除外の一覧 - ファイ<br>ル                 | Y                             | N                  |      |  |
|  | デフォルトの除外一<br>覧の有効化 - ディレ<br>クトリ  | Y                             | N                  |      |  |
|  | 除外の一覧 - ディレ<br>クトリ               | Y                             | N                  |      |  |
|  | ログオン時の除外チ<br>ェック                 | Y                             | N                  |      |  |

| カテゴリ                                       | ポリシー名   | ファイルベースに適<br>用されます | コンテナベースに適<br>用されます | コメント |
|--|---|--------------------|--------------------|------|
| Profile<br>Management\ファ<br>イルシステム\同期      | 大きなファイルの処<br>理 - シンボリック リ<br>ンクとして作成され<br>るファイル | Y                  | N                  |      |
|  | 同期するディレクト<br>リ                                  | Y                  | N                  |      |
|  | 同期するファイル  | Y                  | N                  |      |
| Profile<br>Management\ログ<br>設定             | ミラーリングするフ<br>ォルダー                               | Y                  | N                  |      |
|  | フォルダーのミラー<br>リングを高速化                            | Y                  | N                  |      |
|  | ログの有効化  | Y                  | Y                  |      |
| Profile<br>Management\プロ<br>ファイルコンテナ設<br>定 | ログ設定  | Y                  | Y                  |      |
|  | ログファイルの最大<br>サイズ                                | Y                  | Y                  |      |
|  | ログファイルへのパ<br>ス                                  | Y                  | Y                  |      |
|  | プロファイルコンテ<br>ナ                                  | N                  | Y                  |      |
|  | プロファイルコンテ<br>ナから除外するフォ<br>ルダ                    | N                  | Y                  |      |
|  | プロファイルコンテ<br>ナに含めるフォルダ<br>ー                     | N                  | Y                  |      |
|  | プロファイルコンテ<br>ナから除外するファ<br>イル                    | N                  | Y                  |      |
|  | プロファイルコンテ<br>ナに含めるファイル                          | N                  | Y                  |      |

| カテゴリ                        | ポリシー名                        | ファイルベースに適<br>用されます | コンテナベースに適<br>用されます | コメント  |
|-----------------------------|------------------------------|--------------------|--------------------|---|
|                             | プロファイル コンテナのローカル キャッシュを有効にする | N                  | Y                  | コンテナベースのソリューションでこのポリシーを有効にすると、プロファイル ストリーミングや アクティブライトバックなど、ファイルベースのソリューションに適用されるすべてのポリシー設定がコンテナベースのソリューションでも機能します。 |
|                             | VHD ディスク圧縮を有効にする             | Y                  | Y                  |   |
| Profile Management\プロファイル制御 | ログオフ時にローカルでキャッシュしたプロファイルの削除  | Y                  | Y                  | コンテナベースのソリューションを有効にすると、ポリシーが無効であっても、ローカルプロファイルはユーザーのログオフ時に常に自動的に削除されます。   |
|                             | キャッシュしたプロファイルを削除する前の待ち時間     | Y                  | Y                  | コンテナベースのソリューションを有効にすると、ポリシーが無効であっても、ローカルプロファイルはユーザーのログオフ時に常に自動的に削除されます。   |

| カテゴリ                              | ポリシー名                              | ファイルベースに適<br>用されます | コンテナベースに適<br>用されます | コメント   |
|-----------------------------------|------------------------------------|--------------------|--------------------|--|
| Profile<br>Management\レジ<br>ストリ   | 既存のプロファイル<br>の移行                   | Y                  | N                  | コンテナベースのソ<br>リューションを有効<br>にすると、ユーザー<br>のログオフ時にロー<br>カル プロファイルが<br>コンテナに自動的に<br>移行されます。 |
|                                   | 既存のアプリケーシ<br>ョンプロファイルの<br>自動移行     | Y                  | N                  |  |
|                                   | ローカルプロファイ<br>ル競合の制御                | Y                  | N                  | コンテナベースのソ<br>リューションを有効<br>にすると、ユーザー<br>のログオフ時にロー<br>カル プロファイルが<br>コンテナに自動的に<br>移行されます。 |
|                                   | テンプレートプロフ<br>ファイル<br>除外の一覧         | Y                  | Y                  |  |
| Profile<br>Management\スト<br>リーミング | デフォルトの除外の<br>一覧の有効化                | Y                  | N                  |  |
|                                   | 包含の一覧                              | Y                  | N                  |  |
|                                   | NTUSER.DAT のバ<br>ックアップ             | Y                  | N                  |  |
|                                   | プロファイルスト<br>リーミング                  | Y                  | N                  |  |
| リモート配信ユーザー<br>プロファイル              | フォルダーのプロフ<br>ファイルストリーミン<br>グを有効にする | Y                  | N                  |  |
|                                   | 待機領域のプロファ<br>イルストリーミング<br>を有効にする   | Y                  | N                  |  |

| カテゴリ | ポリシー名                                | ファイルベースに適<br>用されます | コンテナベースに適<br>用されます | コメント |
|------|--------------------------------------|--------------------|--------------------|------|
|      | 常時キャッシュ                              | Y                  | N                  |      |
|      | 待機領域のロックフ<br>ァイルのタイムアウ<br>ト (日)      | Y                  | N                  |      |
|      | ストリーム配信ユー<br>ザープロファイルグ<br>ループ        | Y                  | N                  |      |
|      | プロファイルストリ<br>ーミングの除外の一<br>覧 - ディレクトリ | Y                  | N                  |      |

## 統合

September 21, 2023

このセクションの内容は、ほかの Citrix 製品またはコンポーネントを Profile Management とともに展開する Citrix 管理者を対象としています。Profile Management のドキュメントのほかのトピックに加えて、ここで説明する情報も参照してください。たとえば、このような展開環境での Profile Management で一般的な問題を解決する方法については、「[トラブルシューティング](#)」を参照してください。

このセクションでは、サードパーティ製品が Profile Management やプロファイルとどのように関係するかについても説明します。

## Profile Management と Citrix Virtual Apps

September 21, 2023

Profile Management のライセンス契約に同意すると、Citrix Virtual Apps サーバー上でこのバージョンの Profile Management を使用することができます。また、ローカルのデスクトップに Profile Management をインストールでき、これによってローカルプロファイルを公開リソースと共有できます。

注: Profile Management は、Citrix Virtual Desktops では自動的に構成されますが、Citrix Virtual Apps 環境では自動構成されません。グループポリシーまたは INI ファイルを使用して、お使いの Citrix Virtual Apps 展開に合わせて Profile Management の設定を調整します。



Profile Management は、リモートデスクトップサービス（旧称：ターミナルサービス）を実行する Citrix Virtual Apps 環境で動作します。この環境では、各サポートされているオペレーティングシステムに対して組織単位（OU）をセットアップする必要があります。詳しくは、Microsoft 社のドキュメントを参照してください。

Citrix Virtual Apps のバージョンやオペレーティングシステムが混在するサーバーファームでは、Citrix Virtual Apps のバージョンまたはオペレーティングシステムごとに別個の OU を使用することをお勧めします。

**重要:** (Citrix Virtual Apps で公開された共有アプリケーションデータを含んでいるフォルダーなど) 複数のユーザーによって共有されているフォルダーの包含および除外はサポートされていません。

### ストリーム配信されるアプリケーション

アプリケーションがユーザーデバイスに直接ストリーム配信される、または Citrix Virtual Apps サーバーにストリーム配信され、そこからユーザーに公開される環境で、Profile Management を使用できます。

Citrix Virtual Apps のクライアント側のアプリケーション仮想化テクノロジーは、アプリケーションを自動的に分離するアプリケーションのストリーム配信をベースにしています。アプリケーションのストリーム配信機能により、アプリケーションを Citrix Virtual Apps サーバーとクライアントデバイスに配信して、保護された仮想環境で実行できます。アプリケーション間の競合を避けるためにユーザーデバイスでアプリケーション間の連動を制御するなど、ユーザーにストリーム配信されるアプリケーションを分離するには多くの理由があります。たとえば、同じアプリケーションの異なるバージョンが存在する場合は、ユーザー設定の分離が必要です。Microsoft Office 2003 がローカルにインストールされ、Office 2007 がユーザーのデバイスにストリーム配信されることがあります。ユーザー設定の分離に失敗すると競合が生まれ、(ローカルおよびストリーム配信される) 両方のアプリケーションの機能に深刻な問題が生じます。

ストリーム配信されるアプリケーションと Profile Management を使用する場合の要件については、「[システム要件](#)」を参照してください。

## Profile Management と Citrix Virtual Desktops

September 21, 2023

**重要:** Citrix Virtual Desktops に統合されている Profile Management 機能を使用することをお勧めします。詳しくは、

[Citrix Virtual Desktops](#)ドキュメントを参照してください。このトピックでは、これとは異なる展開環境、つまり Citrix Virtual Desktops とは別個にインストールおよび構成された Profile Management コンポーネントを Citrix Virtual Desktops と組み合わせて使用する環境について説明します。

## Citrix Virtual Desktops 展開環境での Profile Management のインストールとアップグレード

Profile Management のライセンス契約に同意すると、Citrix Virtual Desktops 環境でこのバージョンの Profile Management を使用することができます。この EULA に同意すると、Citrix Virtual Desktops 環境で Profile Management を Citrix Virtual Apps と一緒に使用することもできます。

Citrix Virtual Desktops 展開で Profile Management をアップグレードする場合、「[Profile Management のアップグレード](#)」で説明されているようにログファイルの場所の影響を考慮します。

Citrix Virtual Desktops の簡易展開セットアップの場合、推奨事項については「[構成上の判断](#)」を参照してください。

## Citrix Virtual Desktops 展開環境での Profile Management の構成

ロールアウトするイメージ上で Profile Management が適切に構成されていない場合、グループポリシーが適用される前に Profile Management サービスが起動してしまいます。これを避けるには、実稼働環境にイメージを配置する前に、このドキュメントで説明されている手順に従って構成を実行します。

重要：（複数の仮想デスクトップによって共有できるデータを含んでいるフォルダーなど）複数のユーザーによって共有されているフォルダーの包含および除外はサポートされていません。

## Personal vDisk 展開環境での Profile Management の構成

Citrix Virtual Desktops の Personal vDisk 機能を使用する場合、デフォルトでは Citrix ユーザープロファイルは Personal vDisk の P: ドライブに保存されます。プロファイルはユーザーの C: ドライブに保存されません。しかし、Profile Management は C: ドライブ上でプロファイルを検索しようとします。そのため、Virtual Delivery Agent のインストールまたはアップグレード時にマスターイメージ上のレジストリを修正する必要があります。また、Personal vDisk 上の領域が解放されたため、マスターイメージ上のアプリケーションに対するデフォルトの割り当てディスクスペースを増やすことをお勧めします。これらの修正方法については、Citrix Virtual Desktops の管理についてのドキュメントを参照してください。

Personal vDisk にプロファイルのコピーが残っている間は、ユーザーストア内のコピーを削除しないでください。これを削除すると Profile Management でエラーが発生し、仮想デスクトップへのログオンに一時プロファイルが使用されることとなります。詳しくは、「[よくある問題のトラブルシューティング](#)」の「ユーザーが新しいまたは一時的なプロファイルを受け取る」を参照してください。

## Windows アプリ - Microsoft ストア

Citrix Virtual Desktops 環境では、Microsoft ストアのアプリケーション（「UWP アプリ」とも呼ばれます）はサポートされます。プールされたマシン（ランダム、静的、または RDS）上の Microsoft ストアアプリケーションを使用するには、グループポリシー管理エディターを開いて、[ポリシー] > [管理用テンプレート] > [従来の管理用テン

プレート (ADM)] > [Citrix] > [Profile Management] > [ファイルシステム] > [同期] で次の設定を構成します:

- [ミラーリングするフォルダー] を有効にし、フォルダー一覧に `appdata\local\packages` を追加する
- [同期するファイル] を有効にし、同期するファイルの一覧に `!ctx_localappdata!\Microsoft\Windows\UsrClass.dat*` を追加する

ユーザーが Personal vDisk で専用デスクトップにアクセスするが (推奨されるソリューション)、プロファイルがほかのデスクトップで既に作成されている場合、Microsoft ストアのアプリケーションが機能しないことがあります。

### Citrix Virtual Desktops の設定例

このトピックでは、一般的な Citrix Virtual Desktops 展開で使用される Profile Management のポリシー設定について説明しています。Windows 7 仮想デスクトップは Citrix Provisioning Services で作成され、複数のユーザーによって共有されます。この例では、プール (ランダム) カタログから作成されてログオフ時に削除されるデスクトップは静的ワークステーション (非モバイルラップトップ) での使用を目的としており、Personal vDisk は使用されません。

特にポリシーの記述がない箇所については、グループポリシーでの選択またはエントリがないか、デフォルトの設定が適用されます。

以下の点に注意してください:

- ユーザーストアへのパス - Profile Management 変数をユーザーストアへのパスに組み込むことができます。この例では、パスが処理される際に Win7 および x86 にそれぞれ拡張する `!CTX_OSNAME!` および `!CTX_OSBITNESS!` を使用しています。またユーザー名を指定するため、Active Directory 属性の `#sAMAccountName#` も使用されています。
- ログオフ時にローカルでキャッシュしたプロファイルの削除 - デスクトップは Personal vDisk を含まず、ユーザーのログオフ時に削除されるため、このポリシーを無効にしても問題はありません。そのため、ローカルでキャッシュしたプロファイルは保存する必要がありません (デスクトップがログオフ時に削除されなかった場合は、このポリシーを有効にしてください)。
- プロファイルストリーミング - この設定を有効にすると、この展開におけるログオン時間が向上します。
- アクティブライトバック - このポリシーを有効にする理由は、この展開内のプールデスクトップは一時的にユーザーに割り当てられているにすぎないからです。したがって、ユーザーはプロファイルを変更するかもしれませんが、デスクトップセッションを閉じるのを忘れるかもしれません (両方の場合もあります)。この設定を有効にすると、プロファイル内のローカルファイルの変更はログオフ前にユーザーストアにミラー化されます。

注: アクティブライトバックポリシーを有効にした場合、1 セッションで大量のファイル操作 (ファイル作成、ファイルコピー、ファイル削除など) を行うと、システム I/O アクティビティの増大が引き起こされ、Profile Management がファイルの変更をユーザーストアに同期させる際に、一時的にパフォーマンスの問題が発生する可能性があります。

- ローカル管理者のログオン処理 - ほとんどのユーザーがローカル管理者となる Citrix Virtual Desktops 展開に対しては、この設定を有効にすることをお勧めします。
- 処理グループ - すべてのドメインユーザーのプロファイルは Profile Management により管理されます。
- 除外の一覧 - ディレクトリ（ファイルシステム）および除外の一覧（レジストリ） - これらの設定により、一覧内の一時的またはキャッシュされたファイルおよび一覧内のレジストリエントリが処理されるのを防ぎます。これらのファイルおよびエントリは一般的にはユーザープロファイルに保存されます。
- 同期するディレクトリおよび同期するファイル - ユーザーのアプリケーションデータが保存される場所に関する情報を使ってこの設定を定義します。

**重要:** Citrix Virtual Desktops の展開は多種多様です。そのため、設定した Profile Management ポリシー設定は、この例のものとは異なってくる場合があります。設定を計画するには、「[構成上の判断](#)」の説明に従ってください。

## Citrix/Profile Management

- Profile Management の有効化  
有効
- 処理済みグループ  
MyDomainName\Domain Users
- ユーザーストアへのパス  
\\MyServer.MyDomain\MyUserStore\#sAMAccountName#\!CTX\_OSNAME!\!CTX\_OSBITNESS!
- アクティブライトバック  
有効
- ローカル管理者のログオン処理  
有効

## Citrix/Profile Management/プロファイル制御

- ログオフ時にローカルでキャッシュしたプロファイルの削除  
無効

## Citrix/Profile Management/上級設定

- ログオフ時にインターネット Cookie ファイルを処理  
有効

### **Citrix/Profile Management/**ファイルシステム

- 除外の一覧 - ディレクトリ

\$Recycle.Bin

AppData\Local\Microsoft\Windows\Temporary Internet Files

AppData\Local\Microsoft\Outlook

AppData\Local\Temp

AppData\LocalLow

AppData\Roaming\Microsoft\Windows\Start Menu

AppData\Roaming\Sun\Java\Deployment\cache

AppData\Roaming\Sun\Java\Deployment\log

AppData\Roaming\Sun\Java\Deployment\tmp

### **Citrix/Profile Management/**ファイルシステム/同期

- 同期するディレクトリ

AppData\Microsoft\Windows\Start Menu\Programs\Dazzle Apps

- ミラーリングするフォルダー

AppData\Roaming\Microsoft\Windows\Cookies

### **Citrix/Profile Management/**ストリーム配信されるユーザープロファイル

- プロファイルストリーム配信

有効

## **Profile Management と UE-V**

September 21, 2023

Profile Management 5.x と Microsoft User Experience Virtualization (UE-V) 2.0 を同一環境内で併用することができます。UE-V は、プロファイルのバージョンが複数存在する場合 (Version 1 と Version 2 が混在する場合など) に便利な機能です。このため、UE-V を使用する環境では Citrix Profile Management のクロスプラットフォーム設定機能を使用しないでください。UE-V ではより多くのアプリケーション、ユーザーセッション中の同期

処理、およびアプリケーション用の XML ファイルでの構成や生成がサポートされるため、Profile Management よりも適している場合があります。

Profile Management と UE-V を併用する場合は、クロスプラットフォーム設定機能が有効かどうかに関係なく、次の点に注意してください：

- AppData\Local\Microsoft\UEV フォルダを除外項目として設定してください。これを行わないと、UE-V で取得されたプロファイル設定が、Profile Management により上書きされてしまいます。
- UE-V で管理されるプロファイルを、Profile Management のみで管理するものと共有しないでください。共有すると、後から書き込まれたものが使用されてしまいます。つまり、UE-V または Profile Management のうち、後から同期処理を行った方のデータが保持されるため、データが損失することがあります。

注： UE-V を使用するには、Microsoft Desktop Optimization Pack (MDOP) が必要です。

## Profile Management と Citrix Content Collaboration

September 21, 2023

ここでは、Citrix Content Collaboration 展開環境で Profile Management を使用する場合について説明します。提供する一部の情報については、そのほかのインターネットベースのファイル共有システムにおいても有用な場合があります。

Citrix Content Collaboration は、Profile Management 4.1.2 以降と組み合わせて使用できます。Citrix Content Collaboration はオンデマンドモードでのみサポートされます。

### インストール

ShareFile 2.7 を使用する場合、互換性の問題を避けるために、Profile Management をインストールする前に ShareFile 2.7 を最初にインストールします。このインストールの従属問題は、ShareFile 2.6 では発生しません。

### 除外

Citrix Content Collaboration は構成データを `\AppData\Roaming\ShareFile` フォルダにローカルに保存します。Citrix ユーザープロファイルを持つユーザーの場合は、この構成データをユーザープロファイルに移す必要があるため、これによりユーザー固有の Citrix Content Collaboration 構成が保持されます。この `ShareFile` フォルダはプロファイルの一部であるため、Profile Management 構成は必要ありません。構成データはデフォルトで移動されます。

ただし、Citrix Content Collaboration により管理されるユーザーデータは、プロファイルのルートである `ShareFile` フォルダ (`%USERPROFILE%\ShareFile`) に含まれます。このデータは Citrix Content Collaboration サーバーにより管理され、それと同期するため、プロファイルには移動しないようにします。そのた

め、このフォルダーを Profile Management 除外として追加する必要があります。除外の設定方法については、「[項目の包含および除外](#)」を参照してください。

## Personal vDisk

Personal vDisk で仮想デスクトップを作成する場合、vDisk 上のユーザーデータの場所で Citrix Content Collaboration を構成します。これにより、デスクトップと Citrix Content Collaboration サーバー間でのファイル同期が確実に実行されます。デフォルトでは、Personal vDisk はデスクトップ上の P: ドライブとしてマップされ、データは P:\\Users\\<ユーザー名> に置かれます。この場合、Citrix Content Collaboration の LocalSyncFolder ポリシーを使って場所を設定します。

**重要:** Profile Management と Personal vDisk のパフォーマンスに良くない影響を及ぼす不必要な同期を避けるため、サイズの大きなファイルを含むフォルダー上では、仮想デスクトップでそれらのファイルを同期する必要がない限り、**Folder-ID** 設定の使用をお勧めします。これは ShareFile の設定です。

## Profile Management と App-V

September 21, 2023

Profile Management を Microsoft Application Virtualization 5.x (App-V 5.x) と同じ環境で使用できます。

注:

Profile Management は、グローバルで公開された App-V のみをサポートします。

以下の項目を Profile Management 除外を使用して除外します:

- Profile Management\ファイルシステム\除外の一覧\ディレクトリ:
  - AppData\Local\Microsoft\AppV
  - AppData\Roaming\Microsoft\AppV\Client\Catalog
- Profile Management\レジストリ\除外リスト:
  - Software\Microsoft\AppV\Client\Integration
  - Software\Microsoft\AppV\Client\Publishing

除外の設定方法については、「[項目の包含および除外](#)」を参照してください。

App-V で **UserLogonRefresh** 設定が有効な場合は、Profile Management の [プロファイルストリーミング] ポリシーを無効にします。これは、**UserLogonRefresh** がプロファイルストリーミングと互換性がないためです。

App-V アプリケーションのシーケンス化の方法の例については、<https://docs.microsoft.com/en-us/windows/application-management/app-v/appv-sequence-a-new-application> を参照してください。

App-V に対応するサードパーティ製の Profile Management ソリューションの設定について詳しくは、<https://docs.microsoft.com/en-us/microsoft-desktop-optimization-pack/appv-v5/performance-guidance-for-application-virtualization-50>を参照してください。Microsoft Windows 10 システムには Software\Classes を含めないようにします。

## Profile Management と Provisioning Services

September 21, 2023

ここでは、Citrix Provisioning Services で作成された仮想ディスク (vDisk) 上での Citrix ユーザープロファイルの保持について説明します。このセクションの説明を読む前に、vDisk 構成が Profile Management 構成に対してどのような影響を与えるかを把握しておいてください。これについては、以下のトピックで説明しています：[固定かプロビジョニングか](#)、[専用か共有か](#)

### サポートされるモード

差分ディスクイメージモードではない、標準イメージモードおよびプライベートイメージモードで実行中の vDisk 上で Profile Management を使用できます。

重要でない、ローカルでキャッシュされたプロファイルをマスターターゲットデバイスから削除するには

重要でない、ローカルでキャッシュされたプロファイルが保存されるのを防ぐには、マスターターゲットデバイスイメージを取得する前に標準のイメージモードで実行中の vDisk からそれらのプロファイルを削除してください。ただし、現在のログオンしているローカル管理者のプロファイルは削除しないようにします。次の方法によってこれを行います。この手順の実行中に、エラーメッセージが表示されることがあります。

1. [コンピューター] を右クリックします。
2. [プロパティ] を選択します。
3. [システムの詳細設定] をクリックします。
4. [詳細設定] タブで、[ユーザープロファイル] の [設定] をクリックします。
5. 削除する各プロファイルを選択し、[削除] をクリックします。

### vDisk イメージからのログファイルの抽出

このトピックでは、Citrix Provisioning Services で作成された共有 vDisk イメージにあるログファイルの使い方について説明します。Profile Management はログオフ時にログファイルを保存します。ただし、vDisk イメージを使用している場合には基本イメージがリセットされるとログファイルも削除されることを考慮する必要があります。



この場合にログファイルを抽出するには、特定の操作を実行する必要があります。この操作内容は、このファイルがログオン時に削除されるか、ログオフ時に削除されるかにより異なります。

Citrix Virtual Desktops 展開環境では一般的に vDisk イメージを使用するため、ここでの説明例にも Citrix Virtual Desktops を使用します。

ログオフ時に削除されるログファイルを抽出するには

プロファイル全体もしくは一部がネットワーク上のユーザーストアに保存されない場合は、ログファイルもそこには保存されません。

Provisioning Services の書き込みキャッシュが Provisioning Services を実行するコンピューター上に保存される場合は、この問題は発生しません。ログファイルはユーザーストアに保存されます。

書き込みキャッシュがローカルに保存される場合、この手順では、ユーザーと同じデバイスからログオンする必要があります。ただし、書き込みキャッシュが RAM でローカルに保存される場合、これにも失敗することがあります。

Provisioning Services を実行しているコンピューター上に書き込みキャッシュがない場合は、vDisk イメージのコピーを作成する必要がある場合もあります。これを新しい仮想マシンに割り当て、イメージの書き込みキャッシュを変更してそのコンピューターに保存されるようにします。

1. Citrix Virtual Desktops で新しいデスクトップグループを作成して仮想マシンを 1 つ追加し、それを vDisk イメージに関連付けます。
2. テストユーザー 1 人および管理者 1 人にその仮想マシンへのアクセス権限を付与します。
3. デスクトップグループのアイドルプール数を 1 日中 1 に変更します（マシンのオフを調節する電源管理を停止します）。ログオフ動作を [何もしない] に設定します（マシンの再起動とイメージのリセットを防ぎます）。
4. 仮想デスクトップにテストユーザーとしてログオンし、次にログオフします。
5. XenCenter または VMware コンソールから管理者としてログオンし、ログファイルを抽出します。

デスクトップグループの作成およびそのプロパティに変更について詳しくは、[Citrix Virtual Desktops のドキュメント](#)を参照してください。

ログオン時に削除されるログファイルを抽出するには

プロファイルが現在ネットワーク上のユーザーストアにあり、ユーザーのログオン時には正常に読み込まれない場合、ログファイルのエントリは消失します。

1. セッションをログオフする前に、ドライブを \\<vmhostname>\C\$ にマップしてログファイルを検索します。このログファイルは完全なものではありません（一部のエントリが消失する可能性があります）が、トラブルシューティングしている問題がログオン時のものである場合は、問題の原因を突き止めるには十分な情報を得ることができます。

## Provisioning Services ログファイルの場所を変更するには

標準イメージモードを使用すると、システムのシャットダウン時に Provisioning Services イベントログファイルがなくなります。この問題の発生を防ぐための、ファイルのデフォルトの場所の変更については、Knowledge Center の[CTX115601](#)を参照してください。

## プロビジョニングイメージによる Profile Management の事前構成

September 21, 2023

Citrix Provisioning Services、Citrix XenServer、または VMware ESX などのプロビジョニングソフトウェアを使用して、Profile Management を事前インストールしたイメージを作成できます。作成中、イメージをセットアップする際に、レジストリ内のいくつかのグループポリシー設定を取得する可能性があります。たとえば、Provisioning Services でプライベートイメージモードになっている間などです。イメージを展開しても、設定はそのまま残ります。たとえば、Provisioning Services の標準イメージモードに戻す場合などです。仮想マシンが実行を開始する時点の状態と、ログオン時のユーザーの要件に適したデフォルト値を選択するのが理想的です。少なくとも、次のトピックで説明するポリシーに適したデフォルト値を含めてください：[固定かプロビジョニングか、専用か共有か](#)

Citrix Profile Management サービスが開始される前に `gpupdate` が実行されていないと、デフォルト値が使用されます。そのため、デフォルト値はほとんどの場合に適切な値にするのが理想的です。これらの設定やそのほかの設定を事前構成してイメージを作成するには、次の手順に従います。

注：Provisioning Services を使用している場合は、Profile Management の INI ファイルで最初にイメージを事前構成することをお勧めします。テストが無事に成功した場合のみ、設定を ADM または ADMX ファイルに転送します。

1. ADM または ADMX ファイルを使用する場合は、適切なグループポリシーオブジェクト内のファイルを使用して、必要な設定を変更します。INI ファイルを使用する場合は、この手順をスキップし、変更は後の手順で行います。
2. ログレベルに対しても同じ変更を加えます。
3. 次のいずれかを行います：
  - Citrix Provisioning Services の場合は、イメージを標準イメージモードにしてオペレーティングシステムを起動します。
  - Citrix XenServer または VMware ESX の場合は、オペレーティングシステムを起動します。
4. (セットアップ時に使用したテストユーザーアカウントではなく) 管理者アカウントでログオンし、`gpupdate /force` を実行します。この手順により、レジストリが正しく構成されます。
5. INI ファイルを使用している場合は、ファイルで必要な設定を変更します。
6. Profile Management サービスを停止します。

7. 作成される新しいログファイルとの混同を避けるため、古い Profile Management ログファイルおよび構成ログファイルを削除します。これらのファイルには、古いイメージの名前が付いています。イメージを更新すると（新しいイメージの名前が付いた）新しいファイルが作成されるため、古いファイルは不要になります。
8. 次のいずれかを行います：
  - Citrix Provisioning Services の場合は、イメージを標準イメージモードに戻します。
  - Citrix XenServer または VMware ESX の場合は、更新されたイメージを保存します。
9. イメージのオペレーティングシステムを起動します。

## Profile Management と Self-service Plug-in

September 21, 2023

デフォルトでは、Profile Management は Windows のスタートメニューフォルダーを除外します。Citrix Self-service Plug-in のユーザーは、サブスクライブしたアプリケーションにスタートメニューからはアクセスできません。このデフォルトの動作を変更するには、[除外の一覧 - ディレクトリ] ポリシーから %APPDATA%\Microsoft\Windows\Start Menu フォルダーを削除します。さらに、構成にグループポリシーオブジェクトを使用する場合は、Profile Management の INI ファイルを削除することをお勧めします。これにより、サブスクライブされたアプリケーションのスタートメニューフォルダー（およびユーザー作成の任意のサブフォルダー）が Profile Management により管理されるようになります。

注：グループポリシーではなく Profile Management の INI ファイルを使用している場合には、ファイル内のデフォルトの除外の一覧からこのエントリを削除します。

## Profile Management と VMware

September 21, 2023

ここでは、VMware ESX などの VMware ソフトウェアで作成された仮想マシン上の Citrix ユーザープロファイルについて説明します。ここでは、ローカルプロファイルキャッシュがロックされる問題の解決方法について説明します。

(Citrix Virtual Desktops または Citrix Virtual Apps の展開環境で) VMware で作成された仮想マシンからユーザーがログオフするときに、キャッシュされたローカルプロファイルを削除するように Profile Management をセットアップしてもプロファイルが削除されない場合、以下の解決策によって問題を解決できます。

この問題は、VMware ESX 3.5 で作成された仮想マシン上で移動プロファイルが使用され、Profile Management で [ログオフ時にローカルでキャッシュしたプロファイルの削除] 設定が有効になっている場合に発生します。

この問題は、VMware Tools の共有フォルダーオプションがプロファイルにファイルを追加することが原因で発生します。また、実行中のプロセスによってファイルがロックされるため、ログオフ時にプロファイルが削除されません。追加されるファイルは C:\Documents and Settings\userid\Application Data\VMware\hgfs.dat です。

Profile Management で詳細ログを有効にしている場合、この問題がログファイルに次のようなエントリとして検出されることがあります：

```
2009-06-03;11:44:31.456;ERROR;PCNAME;JohnSmith4;3;3640;DeleteDirectory : Deleting the directory \<C:\Documents and Settings\<user name>\Local Settings\Application Data\VMware> failed with: The directory is not empty.
```

Windows Server 2008 上の Citrix Virtual Apps 展開環境でこの問題を解決するには、以下の手順に従います：

1. Citrix Virtual Apps サーバーに管理者としてログオンします。
2. Citrix Virtual Apps 展開環境で、サーバーからすべてのユーザーをログオフします。
3. コントロールパネルで、[プログラムの追加と削除] を開きます。
4. **[VMware Tools]** を選択して、[変更] をクリックします。
5. [共有フォルダー] を [インストールしない] に変更します。
6. [次へ]、[変更]、[完了] の順にクリックします。
7. サーバーを再起動します：
8. 半分削除されたプロファイルをクリーンアップします。[マイコンピューター] を右クリックして [プロパティ] を選択し、[詳細設定] タブで [ユーザープロファイル] の [設定] を選択し、プロファイルを選択して削除します。Windows によりプロファイルの削除に関するエラーが表示されます。

注：VMware 上で Profile Management が動作する環境では、別の問題が原因で、複数の連続プロファイルが作成されることがあります。この問題と解決方法について詳しくは、Knowledge Center の [CTX122501](#) を参照してください。

## Profile Management と Outlook

September 21, 2023

ここでは、Microsoft Outlook と移動プロファイルを統合するベストプラクティスについて説明します。

Outlook データは、ネットワーク共有やローカルコンピューター上ではなく、サーバー上に保存することをお勧めします。

移動プロファイルにより、環境変数 `%UserProfile%` で定義された（ローカルコンピューター上の）場所にあるファイルやフォルダーがユーザーとともに移動されます。ただし、`%UserProfile%\Local Settings` フォルダーは例外となります。一部の Outlook データ（.ost、.pst、.pab ファイルなど）はデフォルトでこの非移動フォルダーに作成されるという Microsoft 社の推奨事項により、この例外は Outlook ユーザーに適用されます。

**重要:** この場所にあるファイルは、一般的にサイズが大きく、移動プロファイルのパフォーマンスに悪影響を与えます。

次を実行することで、Outlook と統合した移動プロファイルのトラブルシューティングを減らすことができ、ユーザーや管理者による電子メールの管理を向上させることができます。

- 可能な場合は、.pstファイルの使用を防ぐ Microsoft Office 用の ADM テンプレートを使用します。
- より多くの空き領域が必要な場合は、ネットワーク共有ではなく、Microsoft Exchange サーバー上のストレージを増やします。
- 個々のユーザーに .pstファイルに対する例外を許可したり、個人用ストレージ容量を増やしたりするのではなく、(会社全体の電子メールストレージサーバーに適用される) 全社の電子メール保有ポリシーを定義して実行します。またこのポリシーにより、受信トレイへの電子メールの復元をユーザーが簡単に要求できるようにして、.pstファイルの使用を防ぐ必要があります。
- .pstファイルの使用を止めることができない場合は、Profile Management または移動プロファイルを構成しないでください。**Outlook** で検索インデックスの移動を有効にする機能は、.pstファイル用には設計されていません。

## Password Manager および Single Sign-On での Windows プロファイルの使用

September 21, 2023

ここでは、Profile Management 特有の情報については説明していません。ここでは、ローカルプロファイルや、移動プロファイル、固定プロファイル、ハイブリッドプロファイルを使用して、Citrix Single Sign-On の動作が最適になるようにするための、いくつかの Windows オプションの構成方法を説明します。このトピックは、Citrix Single Sign-On 4.8 または 5.0 を対象としています。

### ローカルプロファイル

ローカルプロファイルは、ユーザーがログオンしているローカルサーバー上に保存されます。Password Manager とシングルサインオンは、レジストリ情報を、次の場所にあるユーザーレジストリの `HKEY_CURRENT_USER\SOFTWARE\Citrix\MetaFrame Password Manager` レジストリハイブに保存します:

```
%SystemDrive%\Documents and Settings\%username%\NTUSER.DAT
```

ファイルは次の場所にも保存されます:

```
%SystemDrive%\Documents and Settings\%username%\Application Data\Citrix\MetaFrame Password Manager
```

Windows 7 の場合、シングルサインオンは次の場所を使用します:

```
%APPDATA%\Roaming\Citrix\MetaFrame Password Manager
```

重要: シングルサインオンには、次のファイルに対するフルコントロールのアクセス許可が不可欠です:

| ファイル名          | 説明   |
|----------------|--|
| %username%.mmf | aelist.ini へのポインターがあるユーザーのアカウント情報ファイル。   |
| entlist.ini    | 同期ポイントまたは Active Directory のエンタープライズレベルで作成されるアプリケーション定義ファイル。   |
| aelist.ini     | ユーザーのローカルアプリケーション定義ファイル (applist.ini) およびエンタープライズアプリケーション定義 (entlist.ini) を結合することで作成されるアプリケーション定義ファイル。 |

### 移動プロファイル

移動プロファイルはネットワーク共有上に保存され、ユーザーがログオンするたびにローカルサーバーコピーと同期します。移動プロファイル展開に成功した際の特性として、SAN (System Area Network) または NAS (Network Area Storage) などの高速ネットワーク接続性があります。そのほかの一般的な展開には、プロファイルが高可用性サーバー上に保存されるクラスタリング解決策があります。

移動プロファイル展開と固定プロファイル展開には、留意すべき 2 つの問題があります:

- 単一の移動プロファイルは、1 ファイルの同期ポイントとのみ使用できます。複数同期ポイントが使用されている場合、メモリマップファイル (MMF) 内のデータが破損することがあります。
- 複数の同時接続セッションで移動プロファイルが使用される場合、バックエンド MMF を共有します。再試行ロックカウンター、最終使用データカウンター、およびイベントログエントリなど、いくつかの一般的なセッションデータをすべてのアクティブなセッションが共有します。

### 固定プロファイルまたはハイブリッドプロファイル

固定プロファイルは、定義によるユーザー読み取り専用プロファイルです。シングルサインオンには、**Application Data** の下のプロファイルフォルダーへの書き込み権限が必要です。固定プロファイルでは、ユーザーは変更を作成できますが、ログオフ時にこの変更はプロファイルには保存されません。シングルサインオンが固定プロファイルで正常に動作するには、Application Data フォルダーをリダイレクトする必要があります。

ユーザーがログオンするたびに、レジストリの変更が書き込まれます。アカウント情報は同期ポイントで同期されませんが、変更はプロファイル内に保存されません。

Windows 2000 以降、Microsoft 社から、**Application Data** フォルダーのリダイレクトを実行するためのメカニズムが提供されています。ただし、Windows NT4 ドメインを使用するには、**Application Data** フォルダーの

場所を変更することができるログオンスクリプトが必要となります。**Kix**または**VBScript**などのツールを使い、**Application Data** フォルダーに対する書き込み可能な場所を定義することで、これを実行できます。

次の例では、ユーザーのログオン時に**Kix**を使って **Application Data** フォルダーをリダイレクトします：

重要：このサンプルスクリプトは、情報提供のみを目的としています。テストせずにご使用の環境で使用しないでください。

“ pre codeblock

```
$LogonServer = “%LOGONSERVER%”
$HKCU = “HKEY_CURRENT_USER”
$ShellFolders_Key =
“$HKCU\Software\Microsoft\Windows\CurrentVersion\Explorer\Shell
Folders”
$UserShellFolders_Key =
“$HKCU\Software\Microsoft\Windows\CurrentVersion\Explorer\User
Shell Folders”
$UserProfFolder =
“$LogonServer\profiles@userID”
$UserAppData =
“$LogonServer\profiles@userID\Application Data”
$UserDesktop =
“$LogonServer\profiles@userID\Desktop”
$UserFavorites =
“$LogonServer\profiles@userID\Favorites”
$UserPersonal = “X:\My Documents”
$UserRecent =
“$LogonServer\profiles@userID\Recent”
if (exist( “$UserAppData” ) = 0)
shell “%ComSpec% /c md “$UserAppData””
endif
if (exist( “$UserDesktop” ) = 0)
shell “%ComSpec% /c md “$UserDesktop””
endif
if (exist( “$UserRecent” ) = 0)
shell “%ComSpec% /c md “$UserRecent””
endif
if (exist( “$UserFavorites” ) = 0)
shell “%ComSpec% /c md “$UserFavorites””
endif
“
```

ハイブリッドプロファイルは、固定プロファイル問題に対するもう 1 つの解決策です。ユーザーがログオンする際、固定プロファイルはユーザーが使用できるアプリケーションに基づくユーザーレジストリハイブをロードし、カスタムアプリケーションはロードおよびアンロードします。固定プロファイルとして、ユーザーはセッション中にレジストリの該当する部分を変更できます。固定プロファイルとの違いは、ユーザーのログオフ時に変更が保存され、再度ログオンするときにこれがリロードされることです。

ハイブリッドプロファイルが使用される場合、ログオンおよびログオフ処理の一部として `HKEY_CURRENT_USER\SOFTWARE\Citrix\MetaFrame Password` レジストリキーがインポートおよびエクスポートされる必要があります。

### フォルダーのリダイレクト

フォルダーリダイレクトはグループポリシーオブジェクトおよび Active Directory を使って実行されます。ユーザープロファイルの一部であるフォルダーの場所を定義するには、グループポリシーを使用します。

次の 4 つのフォルダーにリダイレクトできます：

- マイドキュメント
- アプリケーションデータ
- デスクトップ
- [スタート] メニュー

リダイレクトの 2 つのモードである基本リダイレクトと詳細リダイレクトは、グループポリシーを使って構成できます。どちらもシングルサインオンでサポートされています。Windows 2000 では、`%username%` 変数を使ってアプリケーションデータを保存する共有を参照する必要があります (`\\servername\sharename\%username%` など)。

フォルダーリダイレクトにはユーザーによる制限はなく、すべてのアプリケーションに対して適用されます。**Application Data** フォルダーを使用するすべてのアプリケーションでサポートする必要があります。

フォルダーリダイレクトについて詳しくは、次の Microsoft の記事を参照してください：

[「How to dynamically create security-enhanced redirected folders or home folders」](#)

[「Folder Redirection Feature in Windows」](#)

[「Enabling the administrator to have access to redirected folders」](#)

### ベストプラクティス

- 実行できる場所に Application Data フォルダーをリダイレクトします。これにより、ユーザーがログオンするたびにフォルダー内のデータをコピーする必要がなくなり、ネットワークパフォーマンスが向上します。
- Password Manager Agent のトラブルシューティングを実行する場合は、ログオンユーザーに Application Data フォルダーのフルコントロール権限があるか必ず確認します。



## Firefox ブラウザー

September 21, 2023

Profile Management は、プロファイルがインストールされたシステムおよびユーザーストア間で各ユーザーのプロファイル全体を同期して、シームレスなユーザーエクスペリエンスを提供します。その結果、Firefox のユーザーのログオンやログオフに時間がかかる可能性があります。この問題は、Firefox に関連付けられている一部のファイルのサイズが大きくなることがあるためです。

ログオフスクリプトをカスタマイズして、次のファイルとフォルダーを削除することで同期から除外することをお勧めします：

- Appdata\Roaming\Mozilla\Firefox\profiles\\*\sessionstore.bak
- AppData\Roaming\Mozilla\Firefox\Profiles\\*\sessionstore-backups

一般的なワークフローは次のとおりです：

1. Windows PowerShell またはユーザーのコンピューターでサポートされているそのほかの言語を使用して、ログオフスクリプトを記述します。また、VBScript や JScript など、Windows Script Host (WSH) でサポートされている言語やコマンドファイルを使用することもできます。
2. スクリプトをドメインコントローラーの **Netlogon** 共有フォルダーにコピーします。
3. グループポリシー管理コンソールで、スクリプトをユーザーのログオフイベントに関連付けます。詳しくは、[Microsoft 社の記事](#)を参照してください。

## Google Chrome ブラウザー

September 21, 2023

Profile Management は、プロファイルがインストールされたシステムおよびユーザーストア間で各ユーザーのプロファイル全体を同期して、シームレスなユーザーエクスペリエンスを提供します。その結果、Google Chrome のユーザーのログオンやログオフに時間がかかる可能性があります。この問題は、Google Chrome に関連付けられている一部のファイルのサイズが大きくなることが原因で発生します。

Google Chrome のユーザーエクスペリエンスを向上させるには、以下を実行します：

1. ミラーリングするフォルダーの一覧に次のフォルダーを追加します：
  - AppData\Local\Google\Chrome\User Data\Default
2. 次のフォルダーを同期から除外します：
  - Appdata\Local\Google\Chrome\User Data\Default\Cache

- Appdata\Local\Google\Chrome\User Data\Default\JumpListIconsMostVisited
- Appdata\Local\Google\Chrome\User Data\Default\JumpListIconsRecentClosed
- AppData\Local\Google\Chrome\User Data\Default\Media Cache

3. 次のファイルを同期から除外します:

- AppData\Local\Google\Chrome\User Data\Default\Favicons
- AppData\Local\Google\Chrome\User Data\Default\History
- AppData\Local\Google\Chrome\User Data\Default\Preferences
- AppData\Local\Google\Chrome\User Data\Default フォルダーのブックマークに関連しないファイル

ログオンやログオフに時間がかかる場合は、プロファイルストリーミング機能を使用することをお勧めします。詳しくは、「[ユーザープロファイルのストリーム配信](#)」を参照してください。

## セキュリティ

September 21, 2023

このトピックでは、Profile Management を保護するための推奨事項について説明します。一般的には、ユーザーストアが置かれているサーバーを保護して、Citrix ユーザープロファイルデータへの不要なアクセスを防ぎます。

保護されたユーザーストアの作成に関する推奨事項については、Microsoft TechNet Web サイトの「[移動ユーザープロファイルのファイル共有を作成する](#)」を参照してください。この最小限の推奨事項は、基本操作に対する高レベルのセキュリティを実現します。また、Administrators グループがあるユーザーストアへのアクセスを構成する場合に、Citrix ユーザープロファイルを変更または削除するために必要とされます。

## アクセス権

Citrix では、ユーザーストアおよびクロスプラットフォーム設定ストアに対する次の推奨権限をテストしています:

- 権限の共有: ユーザーストアルートフォルダーのフルコントロール
- 現在 Microsoft により推奨されている次の NTFS 権限:

| グループまたはユーザー名                            | 権限                                  | 適用先              |
|---|-------------------------------------|------------------|
| 作成所有者                                   | フルコントロール                            | サブフォルダーおよびファイルのみ |
| <Profile Management コントロール下のアカウントのグループ> | フォルダーの一覧/データの読み取りおよびフォルダーの作成/データの追加 | このフォルダーのみ        |

| グループまたはユーザー名 | 権限       | 適用先                    |
|--------------|----------|------------------------|
| ローカルシステム     | フルコントロール | このフォルダー、サブフォルダーおよびファイル |

継承は無効になっていないという前提で、これらの権限によりアカウントを使ってストアにアクセスできるようにします。また、ユーザーのプロファイルのサブフォルダーを作成して、必要な読み取りおよび書き込み操作を実行できるようにします。

また、サブフォルダーとファイルのみのフルコントロールを持つ管理者のグループを作成して管理作業をより簡素化できます。グループのメンバーによるプロファイル（共通のトラブルシューティングタスク）の削除がより簡単になります。

テンプレートプロファイルを使用している場合、ユーザーはそれに対する読み取りアクセスを必要とします。

### ACL (Access Control List: アクセス制御一覧)

クロスプラットフォーム設定機能を使用している場合、定義ファイル保存するフォルダー上で次のように ACLs を設定します：認証ユーザーに対する読み取りアクセス、管理者に対する読み取り/書き込みアクセス。

Windows 移動プロファイルは、ネットワーク上のプロファイルデータを含むフォルダーから管理者の権限を自動的に削除します。Profile Management は、ユーザーストア内のフォルダーからこれらの特権を自動的に削除しません。組織のセキュリティポリシーに応じて、手動で削除することができます。

注：アプリケーションがユーザープロファイル内のファイルの ACL を変更する場合、Profile Management はユーザーストア内でその変更を繰り返しません。この動作は、Windows の移動プロファイルの動作と一貫性があります。

### プロファイルストリーミングおよび業務用アンチウイルス製品

Citrix Profile Management のストリーム配信ユーザープロファイル機能は、上級の NTFS 機能を使ってユーザーのプロファイルからなくなったファイルの存在をシミュレートします。この点においてこの機能は、Hierarchical Storage Managers (HSM) として知られる製品のクラスに似ています。HSM は、磁気テープや書き込み可能な光学式記憶域など、一般的には低速の大容量記憶装置上に使用頻度の低いファイルを保管するために使用されます。このようなファイルが必要な場合、HSM ドライバーは最初のファイル要求を傍受してから要求の処理を一時停止し、保管記憶域からファイルをフェッチします。次に、ファイル要求の続行を許可します。これと同等の機能を持たせるため、ストリーム配信ユーザードライバーの upmjit.sys が事実上 HSM ドライバーとして定義されます。

このような環境では、ストリーム配信ユーザープロファイルドライバーと同じく、HSM ドライバーを保護するようにアンチウイルス製品を構成します。最も危険な脅威に対する防御を実行するため、デバイスドライバーレベルでアンチウイルス製品の機能を実行する必要があります。また、HSM ドライバーのように、アンチウイルス製品はファイル要求を傍受してオリジナルの処理を一時停止し、ファイルをスキャンしてから処理を再開します。

アンチウイルスプログラムは誤って構成し易く、ストリーム配信ユーザープロファイルドライバーなど HSM で割り込みが発生し、これによりユーザーストアからのファイルのフェッチが妨げられ、ログオンでハングが起こります。

さいわい、業務用アンチウイルス製品は一般的に HSM などの高性能記憶域製品を対象としています。そのため、HSM が処理を終了するまでスキャンを遅らせるように構成できます。個人向けのアンチウイルス製品は、この点については性能が劣っています。そのため、個人向けおよび小規模個人オフィス向けのアンチウイルス製品はストリーム配信ユーザープロファイルではサポートされていません。

ストリーム配信ユーザープロファイルで使用するようアンチウイルス製品を構成するには、次の機能のいずれかを設定します。ここで示す機能名は、汎用的な名称です：

- 信頼済みプロセス一覧。アンチウイルス製品に HSM を関連付けて、これにより HSM がファイル取得プロセスを完了できます。アンチウイルス製品は、信頼されていないプロセスにより最初にアクセスされたときにファイルをスキャンします。
- ファイルを開く場合または状態チェックの場合にスキャンしない。(ファイルの実行または作成時など) データにアクセスされたときにのみファイルをスキャンするようにアンチウイルス製品を構成します。(ファイルを開く場合またはファイルの状態をチェックする場合など) ほかの種類ファイルへのアクセスはアンチウイルス製品により無視されます。HSM は一般的にファイルを開くおよびファイル状態をチェックする操作に応じてアクティブとなるため、このような操作におけるウイルススキャンを無効にすると、衝突の発生する可能性を取り除くことができます。

Citrix ではストリーム配信ユーザープロファイルを業界をリードする業務用アンチウイルス製品のバージョンでテストして、Profile Management の互換性を確保しています。次のようなアンチウイルス製品をテストしています：

- McAfee Virus Scan Enterprise 8.7
- Symantec Endpoint Protection 11.0
- Trend Micro OfficeScan 10

これらの製品の以前のバージョンについては、テストを行っていません。

これ以外のベンダーの業務用アンチウイルス製品を使用している場合は、それが HSM 対応であるか確認します。HSM 対応製品は、スキャンを実行する前に HSM 操作を完了するよう構成できます。

一部のアンチウイルス製品では、管理者が読み取りスキャンまたは書き込みスキャンを選択できます。この選択により、セキュリティとパフォーマンスのバランスをとります。この選択は、ストリーム配信ユーザープロファイル機能には影響しません。

ストリーミングとアンチウイルス製品の展開における **Profile Management** のトラブルシューティング

ログオンのハングまたは時間がかかるなどの問題がある場合は、Profile Management と業務用アンチウイルス製品間の構成に誤りがある可能性があります。次の手順を順に実行してみてください：

1. Profile Management が最新のバージョンかをチェックします。既に同じ問題が報告され、修正されている場合があります。

2. Profile Management サービス (UserProfileManager.exe) を業務用アンチウイルス製品の信頼済みプロセスの一覧に追加します。
3. 開く、作成する、リストアする、または状態をチェックするなどの HSM 操作でウイルスチェックをオフにします。読み取りまたは書き込み操作でのみウイルスチェックを実行します。
4. ほかの上級ウイルスチェック機能をオフにします。たとえば、アンチウイルス製品がファイルの最初の数ブロックのクイックスキャンを実行して実際のファイルの種類を判別することがあります。これらのチェックは、ファイルコンテンツを宣言されたファイルの種類と一致させますが、HSM 操作との衝突が発生する可能性があります。
5. 最低限、プロファイルが保存されているローカルデバイス上のフォルダーでは、Windows 検索インデックスサービスをオフにします。このサービスは、不必要な HSM 取得の引き起こし、ストリーム配信ユーザープロファイルと業務用アンチウイルス製品間で競合を発生させます。

これらいずれによっても問題を解決できない場合は、([プロファイルストリーミング] 設定を無効にして) ストリーム配信ユーザープロファイルをオフにします。問題が解決したら、この機能を再度有効にして、業務用アンチウイルス製品を無効にします。問題がない場合は、正しく動作しない事例についての Profile Management 診断情報を収集して、Citrix テクニカルサポートに連絡しますこの場合、業務用アンチウイルス製品の正確なバージョンを知らせる必要があります。

Profile Management を引き続き使用するには、業務用アンチウイルス製品を再度有効にして、ストリーム配信ユーザープロファイルをオフにするのを忘れないようにします。Profile Management のそのほかの機能は、この構成で引き続き有効です。プロファイルのストリーム配信のみが無効になります。

## トラブルシューティング

September 21, 2023

このセクションでは、Profile Management のトラブルシューティング方法に関するガイダンスを提供します。

一般的なトラブルシューティングのワークフローは次のとおりです：

1. [Profile Management 設定の確認](#)をする。
2. [Profile Management ログファイルの確認](#)をする。
3. [Profile Management](#) によってログに記録された [Windows イベント](#)を確認する。
4. よくある問題の[トラブルシューティング](#)。
5. [詳細なトラブルシューティング](#)を実行する。
6. 上記の手順を試しても問題を解決できない場合は、[できるだけ多くの診断情報を収集して、Citrix テクニカルサポートに連絡](#)してください。

## Profile Management 設定の確認

September 21, 2023

トラブルシューティングで問題を解決する最初のステップとして、現在の Profile Management 設定を次のように確認します：

1. [Citrix Director](#)でトラブルシューティングを開始します。このコンソールには、問題を診断して修正するのに役立つことができるプロファイルのプロパティが表示されます。
2. UPMConfigCheck を使用して、実際の Profile Management 展開を調査し、それが最適に構成されているかどうかを判断します。  
  
このツールのインストールと使用については、Knowledge Center の記事「[CTX132805](#)」を参照してください。
3. Profile Management の INI ファイルが使用中の場合、問題が発生したマシンの構成をチェックします。
4. (包含の一覧や除外の一覧など) 一覧として入力する任意の Profile Management ポリシーを非アクティブにするには、ポリシーを [無効] に設定します。ポリシーを [未構成] に設定しないでください。
5. 問題が発生したマシンの `HKEY_LOCAL_MACHINE\SOFTWARE\Policies` レジストリエントリを確認します。GP タトゥの問題が原因で古いポリシーがある場合は、それらを削除します。ポリシーが GP から削除され、レジストリには残っている場合、タトゥが発生します。
6. 各ユーザーに対して適用された Profile Management 設定が含まれている UPMSettings.ini ファイルをチェックします。このファイルは、ユーザーストアの各 Citrix ユーザープロファイルのルートフォルダーにあります。

## Profile Management ログファイルの確認

September 21, 2023

ログファイルは、システムの挙動のトラブルシューティングに役立ちます。[Profile Management 設定の確認](#)をした後、Profile Management ログを有効化し、問題を再現してログファイルを確認します。

詳細な手順は次のとおりです：

1. すべてのイベントとアクションに対して、Profile Management ログの有効化を行います。
2. マシンで問題を再現します。
3. `%SystemRoot%\system32\LogFiles\UserProfileManager` フォルダーにある Profile Management ログファイル (たとえば、`#computername#.domainname#_pm.log`) で、エラーと警告を確認します。それぞれ、ERROR または WARNINGS という単語で検索します。

ログファイルについて詳しくは、この記事で後述する「リファレンス」を参照してください。

4. ユーザストアのパスが正しいかチェックします。
5. Active Directory からすべての情報が正しく読み取られたかをチェックします。
6. タイムスタンプをチェックして、時間がかかりすぎているアクションがないかどうかを確認します。

ヒント:

Microsoft Excel を使用して、Profile Management ログファイルを確認できます。詳しくは、Knowledge Center の[CTX200674](#)を参照してください。

## Profile Management ログの有効化

お使いの Profile Management 環境の問題をトラブルシューティングする場合にのみ、すべてのイベントとアクションの Profile Management ログを有効にします。問題が解決したらログを無効にし、機密情報が含まれている可能性があるため、ログファイルは削除してください。

このセクションでは、GPO と `UPMPolicyDefaults_all.ini` を使用して、すべてのイベントとアクションのログを有効にする方法について説明します。

これは、Citrix Studio と Workspace Environment Management (WEM) を使用して達成することもできます。詳しくは、「[Profile Management を一元的に構成する場所を決定する](#)」を参照してください。

### GPO を使用してログを有効にする

GPO を使用してすべてのイベントとアクションの Profile Management ログを有効にするには、次の手順に従います:

1. グループポリシー管理エディターを開き、グループポリシーオブジェクトを作成します。
2. [ポリシー] > [管理用テンプレート: ポリシー定義 (ADMX ファイル)] > [Citrix コンポーネント] > [Profile Management] > [ログ設定] に移動します。
3. 次のようにして Profile Management ログを有効にします:
  - a) [ログを有効にする] をダブルクリックします。
  - b) [有効] をクリックします。
  - c) [OK] をクリックします。
4. Profile Management ですべてのイベントとアクションがログに記録されるようにします:
  - a) [ログ設定] をダブルクリックします。
  - b) すべてのイベントとアクションを選択します。それらの詳細な説明については、「イベントとアクション」を参照してください。
  - c) [OK] をクリックします。

5. ログファイルのデフォルトの最大サイズを変更するには、次の手順に従います：

- a) [ログ ファイルの最大サイズ] をダブルクリックします。
- b) [有効にする] をクリックし、[最大サイズ (バイト)] フィールドにサイズを入力します。
- c) [OK] をクリックします。

ヒント：

最大サイズに達すると、Profile Management はバックアップファイルを 1 つ（たとえば、Logfile-name.log.bak）保持します。

6. `gpupdate /force` コマンドをマシンで実行します。

これらのポリシーがマシンで有効になります。

ログ設定ポリシーについて詳しくは、「[Profile Management ポリシーに関する説明とデフォルト設定](#)」を参照してください。

**.ini** ファイルを使用してログを有効にする

`UPMPolicyDefaults_all.ini` を使用してすべてのイベントとアクションの Profile Management ログを有効にするには、次の手順に従います：

1. Profile Management のインストールフォルダー（デフォルトでは、`C:\Program Files\Citrix\User Profile Manager`）で `UPMPolicyDefaults_all.ini` を開きます。
2. **Log settings** を検索して、設定を見つけます。

```
; Log settings
;
; LoggingEnabled=
; LogLevelWarnings=
; LogLevelInformation=
; LogLevelFileSystemNotification=
; LogLevelFileSystemActions=
; LogLevelRegistryActions=
; LogLevelRegistryDifference=
; LogLevelActiveDirectoryActions=
; LogLevelPolicyUserLogon=
; LogLevelLogon=
; LogLevelLogoff=
; LogLevelUserName=
; MaxLogSize=
; PathToLogFile=
```

3. `LoggingEnabled` に 1 を入力します。
4. `LogLevelWarnings` から `LogLevelUserName` までの各パラメーターに 1 を入力します。これらのパラメーターについて詳しくは、「[イベントとアクション](#)」を参照してください。
5. ログファイルのデフォルトの最大サイズを変更するには、必要に応じた `MaxLogSize` のサイズを入力します。
6. ログファイルのデフォルトの最大サイズを変更するには、必要に応じた `PathToLogFile` のサイズを入力します。



## リファレンス

このセクションでは、次の内容について説明します：

- ログの種類
- イベントとアクション
- Profile Management ログファイルのフィールド

## ログの種類

この表は、Profile Management のトラブルシューティングに使用できるログを示しています。

| 非公式名                      | ログファイル名                                   | 場所                                    | ログ情報の種類  |
|---------------------------|---|---------------------------------------|--|
| Profile Management ログファイル | #computername#. #domain#. #system#_pm.log | C:\Program Files\User Profile Manager | 警告およびエラーは、Profile Management ログファイルに書き込まれます。ドメイン名はコンピューターのドメインです。コンピューター名を特定できない場合、このログファイルの名称は UserProfileManager.log となります。コンピューター名は特定されているがドメインを特定できない場合は、ログファイルの名称は #computername#_pm.log となります。 |

| 非公式名                        | ログファイル名   | 場所  | ログ情報の種類   |
|-----------------------------|---|---|---|
| Profile Management 構成ログファイル | #computername#. #domain#. #system#. #root#. #config#. #log#. #2#. #構成ファイル#. #User Profile Manager | %SystemRoot%\System32\LogFiles\UserProfileM | の記録がオフになっている場合でもグループポリシーオブジェクト (GPO) および INI ファイル設定を取得します。コンピューター名を特定できない場合、名称は UserProfileManager_pm_config となります。コンピューター名は特定されているがドメインを特定できない場合は、ログファイルの名称は #computername#_pm_config.log となります。 |
| Windows イベントログ              | Application.evtx  | %SystemRoot%\System32\Windows Logs          | イベントログは、Microsoft イベントビューアーに表示されるログで、主にエラーレポートに使用されます。ここにはエラーのみが書かれています。  |

### イベントとアクション

この表は、Profile Management がログに記録できるイベントとアクションを示しています。

| 種類         | 説明   | .ini のパラメーター                   |
|------------|--|--------------------------------|
| 一般的な警告     | すべての一般的な警告です。                              | LogLevelWarnings               |
| 一般的な情報     | すべての一般的な情報です。                              | LogLevelInformation            |
| ファイルシステム通知 | 処理ファイルまたはフォルダーが変更されるたびに 1 つのログエントリが作成されます。 | LogLevelFileSystemNotification |
| ファイルシステム操作 | Profile Management により実行されたファイルシステム操作です。   | LogLevelFileSystemActions      |

| 種類                  | 説明  | .ini のパラメーター                   |
|---------------------|---|--------------------------------|
| レジストリ操作             | Profile Management により実行されたレジストリ操作です。   | LogLevelRegistryActions        |
| ログオフ時のレジストリ差分       | セッションで変更された HKEY_CURRENT_USER ハイブのすべてのレジストリキーです。重要: この設定では、ログファイルに大量の出力が生成されます。 | LogLevelRegistryDifference     |
| Active Directory 操作 | Profile Management が Active Directory を照会するたびに、ログファイルにエントリが書き込まれます。             | LogLevelActiveDirectoryActions |
| ポリシー値               | Profile Management サービスの開始時またはポリシーの更新時に、ポリシー値がログファイルに書き込まれます。                   | LogLevelPolicyUserLogon        |
| ログオン                | ログオン時の一連のアクションがログファイルに書き込まれます。  | LogLevelLogon                  |
| ログオフ                | ログオフ時の一連のアクションがログファイルに書き込まれます。  | LogLevelLogoff                 |
| 個人用ユーザー情報           | 該当する場合は、ユーザーおよびドメイン名がログファイル内に記録されます。  | LogLevelUserName               |

#### ログファイルのフィールド

Profile Management ログファイルの各行には、セミコロンで区切られた複数のフィールドがあります。次の表は、ログファイルのフィールドを示しています。

| フィールド | 説明                                  |
|-------|-------------------------------------|
| 日付    | ログエントリの日付                           |
| 時間    | ログエントリの時間（ミリ秒を含む）                   |
| 重要度   | INFORMATION、WARNING、または ERROR のいずれか |
| ドメイン  | ユーザーのドメイン（該当する場合）                   |
| ユーザー名 | ユーザーの名前（該当する場合）                     |

| フィールド    | 説明                                   |
|----------|--------------------------------------|
| セッション ID | セッションの ID (該当する場合)                   |
| スレッド ID  | この行を作成したスレッドの ID                     |
| 機能および説明  | 実行した Profile Management の機能名とログメッセージ |

## Windows イベントの確認

September 21, 2023

Profile Management によってログに記録された Windows イベントは、トラブルシューティングのための診断情報も提供します。Windows イベントは、%SystemRoot%\System32\winevt\Logs\フォルダー下の Application.evtx ファイルに保存されます。

Windows イベントビューアーを使用してイベントを表示するには、次の手順に従います：

1. Windows マシンで [イベントビューアー] を起動します。
2. 左側のペインで [**Windows** ログ] > [アプリケーション] ノードを選択します。  
イベントが右側のペインに表示されます。

### イベントのリスト

Profile Management によってログに記録されているすべてのイベントに順番に番号が割り当てられるわけではありません。また、すべてのイベントがこのバージョンの Profile Management で使用されるわけではありません。ただし、以前のバージョンからアップグレードした場合は、ログに記録されることがあります。

| イベント ID | 説明                                     | 原因   | アクション  |
|---------|--|--|--|
| 6       | Citrix Profile Management サービスが開始しました。 | Citrix Profile Management サービスが開始しました。これは、自動開始、手動開始、または再開によるものである可能性があります。 | 開始または再開が計画したものではなかった場合、イベントログでエラーをチェックし、Profile Management トラブルシューティング処理を含む指定の矯正操作を実行してください。 |

| イベント ID | 説明  | 原因  | アクション  |
|---------|---|---|--|
| 7       | Citrix Profile Management サービスが停止しました。  | Citrix Profile Management サービスが停止しました。これは、手動停止またはシャットダウン操作の一部である可能性があります。   | サービスの停止が計画したものではなかった場合、イベントログでエラーをチェックし、Profile Management トラブルシューティング処理を含む指定の矯正操作を実行してください。                         |
| 8       | 新しいバージョンの Citrix Profile Management によりユーザーのプロファイルが変更され、このバージョンでは使用できなくなりました… | このマシン上の Citrix Profile Management サービスが、より新しいバージョンの Profile Management によりユーザーストアのユーザープロファイルが修正されたのを検出しました。データが損失する可能性を防ぐため、以前のバージョンの Profile Management は一時プロファイルの使用に戻ります。 | このコンピューター（およびユーザーストアを共有し、以前バージョンの Profile Management を使用するほかのすべてのコンピューター）をアップグレードして、最新のバージョンを使用します。                  |
| 9       | ログオンフック検出で問題が発生しました…  | Citrix Profile Management サービスは、ログオン通知をセットアップ中に問題を検出しました。Citrix Profile Management サービスは、次のいずれかを必要とします：スペースが含まれていないインストールパス、またはサービスがインストールされているボリュームでの 8.3 ファイル名のサポートの有効化。  | スペースが含まれないパスに Citrix Profile Management を再インストールするか、または Profile Management がインストールされているボリュームで 8.3 ファイル名のサポートを有効にします。 |
| 10      | ユーザーストアへのユーザーのパスは次のとおりです…   | 有効な Citrix ユーザープロファイルは指定の場所で見つかりました。  | なし。このメッセージは情報の通知のみです。  |

| イベント ID | 説明  | 原因  | アクション  |
|---------|---|---|--|
| 11      | spsMain:<br>CreateNamedPipe は失敗しました…                                    | (このイベントは今後使用されません)  | なし。  |
| 12      | StartMonitoringProfile:<br>ユーザーに対してログオン中に Windows 変更ジャーナル管理で問題が検出されました… | Citrix Profile Management サービスは、拡張同期に対して構成されたプロファイルまたはフォルダーを監視できませんでした。Windows 変更ジャーナル管理で問題が検出され、サービスは変更を監視できません。Citrix Profile Management はこのフォルダーを処理しません。代わりに Windows ユーザープロファイルが使用されます。      | 変更ジャーナル処理が構成され、すべてのボリュームに対する操作が Profile Management により管理されていることを確認します。コンピューターに十分なシステムリソースがあることを確認します。イベントログでエラーをチェックし、Profile Management トラブルシューティング処理を含む指定の矯正操作を実行してください。 |
| 13      | StopMonitoringProfile:<br>ユーザーに対してログオフ中に Windows 変更ジャーナル管理で問題が検出されました…  | Citrix Profile Management サービスは、拡張同期に対して構成されたプロファイルまたはフォルダーの監視を停止できませんでした。Windows 変更ジャーナル管理で問題が検出され、サービスは変更を監視できません。Citrix Profile Management はこのフォルダーを処理しません。ファイルおよびレジストリの変更は、ユーザーに対して同期されません。 | 変更ジャーナル処理が構成され、すべてのボリュームに対する操作が Profile Management により管理されていることを確認します。コンピューターに十分なシステムリソースがあることを確認します。イベントログでエラーをチェックし、Profile Management トラブルシューティング処理を含む指定の矯正操作を実行してください。 |

| イベント ID | 説明   | 原因   | アクション  |
|---------|--|--|--|
| 14      | CJIncreaseSizelfNecessary<br>変更ジャーナルの作成/リ<br>サイズに失敗しました… | Citrix Profile<br>Management サービス<br>は、拡張同期に対して構成<br>されたプロファイルまたは<br>フォルダーを監視できませ<br>んでした。ボリューム上で<br>NTFS 変更ジャーナルを作<br>成またはサイズ変更中に問<br>題が検出され、サービスは<br>変更を監視できません。<br>Citrix Profile<br>Management はこのフ<br>ォルダーを処理しません。<br>代わりに Windows ユー<br>ザープロファイルが使用さ<br>れます。 | 変更ジャーナル処理が構成<br>され、すべてのボリューム<br>に対する操作が Profile<br>Management により管<br>理されていることを確認し<br>ます。コンピューターに十<br>分なシステムリソースがあ<br>ることを確認します。イベ<br>ントログでエラーをチェッ<br>クし、Profile<br>Management トラブル<br>シューティング処理を含む<br>指定の矯正操作を実行して<br>ください。 |
| 15      | CJInitializeForMonitoring<br>ジャーナルをクエリできま<br>せん…         | Citrix Profile<br>Management サービス<br>は、拡張同期に対して構成<br>されたプロファイルまたは<br>フォルダーを監視できませ<br>んでした。ボリューム上で<br>NTFS 変更ジャーナルを照<br>会中に問題が検出され、サ<br>ービスは変更を監視できま<br>せん。Citrix Profile<br>Management はこのフ<br>ォルダーを処理しません。<br>代わりに Windows ユー<br>ザープロファイルが使用さ<br>れます。             | 変更ジャーナル処理が構成<br>され、すべてのボリューム<br>に対する操作が Profile<br>Management により管<br>理されていることを確認し<br>ます。コンピューターに十<br>分なシステムリソースがあ<br>ることを確認します。イベ<br>ントログでエラーをチェッ<br>クし、Profile<br>Management トラブル<br>シューティング処理を含む<br>指定の矯正操作を実行して<br>ください。 |

| イベント ID | 説明  | 原因   | アクション  |
|---------|---|--|--|
| 16      | CJInitializeForMonitoring: Citrix Profile<br>初期マスターファイルテ<br>ブルのスキューンはエラーと<br>ともに終了しました。 | Management サービス<br>は、拡張同期に対して構成<br>されたプロファイルまたは<br>フォルダーを監視できませ<br>んでした。ボリューム上で<br>NTFS 変更ジャーナルの初<br>期スキューンを実行中に問題<br>が検出され、サービスは変<br>更を監視できません。<br>Citrix Profile<br>Management はこのフ<br>ォルダーを処理しません。<br>代わりに Windows ユー<br>ザープロファイルが使用さ<br>れます。 | 変更ジャーナル処理が構成<br>され、すべてのボリューム<br>に対する操作が Profile<br>Management により管<br>理されていることを確認し<br>ます。コンピューターに十<br>分なシステムリソースがあ<br>ることを確認します。イベ<br>ントログでエラーをチェッ<br>クし、Profile<br>Management トラブル<br>シューティング処理を含む<br>指定の矯正操作を実行して<br>ください。   |
| 17      | CJInitializeForMonitoring: Citrix Profile<br>サービスの開始に失敗した<br>ので処理ファイルシステム<br>を変更します!    | Management サービス<br>は、拡張同期に対して構成<br>されたプロファイルまたは<br>フォルダーを監視できませ<br>んでした。ボリューム上で<br>NTFS 変更ジャーナルのス<br>キューンの更新を実行中に問<br>題が検出されました。この<br>エラーにより、サービスに<br>よる変更の監視は阻害され<br>ません。Citrix Profile<br>Management はこのデ<br>ィレクトリを通常どおりに<br>処理します。            | このエラーは Profile<br>Management の操作を<br>阻害しませんが、エラーを<br>チェックしてください。変<br>更ジャーナル処理が構成さ<br>れ、すべてのボリュームに<br>対する操作が Profile<br>Management により管<br>理されていることを確認し<br>ます。コンピューターに十<br>分なシステムリソースがあ<br>ることを確認します。イベ<br>ントログでエラーをチェッ<br>クし、Profile<br>Management トラブル<br>シューティング処理を含む<br>指定の矯正操作を実行して<br>ください。 |



| イベント ID | 説明   | 原因   | アクション  |
|---------|--|--|--|
| 18      | CJProcessAvailableRecords<br>内部エラー…          | 拡張同期に対して構成されたプロファイルまたはフォルダーを監視中に Citrix Profile Management サービスでエラーが発生しました。ボリューム上で NTFS 変更ジャーナルのスキャンの更新を実行中に問題が検出され、サービスは最近の変更を監視できません。Citrix Profile Management はこのフォルダー上の処理を完了しません。重要なデータを手動でバックアップしてください。 | Citrix Profile Management サービスは、拡張同期に対して構成されたプロファイルまたはフォルダーを監視できませんでした。Windows 変更ジャーナル管理で問題が検出され、サービスは変更を監視できません。Citrix Profile Management はこのフォルダーを処理しません。代わりに Windows ユーザープロファイルが使用されます。 |
| 19      | USNChangeMonitor:<br>変更ジャーナルの初期化に<br>失敗しました… | 拡張同期に対して構成されたプロファイルまたはフォルダーを監視中に Citrix Profile Management サービスでエラーが発生しました。ボリューム上で NTFS 変更ジャーナルの初期スキャンの準備中に問題が検出され、サービスは変更を監視できません。Citrix Profile Management はこのディレクトリ上の処理を完了しません。重要なデータを手動でバックアップしてください。    | Citrix Profile Management サービスは、拡張同期に対して構成されたプロファイルまたはフォルダーを監視できませんでした。Windows 変更ジャーナル管理で問題が検出され、サービスは変更を監視できません。Citrix Profile Management はこのフォルダーを処理しません。代わりに Windows ユーザープロファイルが使用されます。 |

| イベント ID | 説明   | 原因   | アクション   |
|---------|--|--|---|
| 20      | CADUser::Init: DNS ドメインおよび ADsPath の判別に失敗しました…       | ログオンユーザーに関する情報について Active Directory の照会中に問題が発生しました。Citrix Profile Management はこのフォルダーを処理しません。代わりに Windows ユーザープロファイルが使用されます。                     | コンピューターとドメインコントローラー間のネットワークが機能していることを確認します。コンピューターに十分なシステムリソースがあることを確認します。イベントログでエラーをチェックし、Profile Management トラブルシューティング処理を含む指定の矯正操作を実行してください。 |
| 21      | DNS ドメインおよび ADsPath の確定に失敗しました…                      | この問題は、Microsoft TechNet サポート技術情報 263693 で説明されているようにメモリ割り当て上の制限を原因とするものです。  | この問題の解決策については、Citrix Knowledge Center で CTX124953 を参照してください。  |
| 22      | ファイルアクセスに時間がかかりました。ユーザーがユーザーストアからファイルを取得中に遅延が発生しました。 | ユーザーがファイルにアクセスしようとしたが、Profile Management はこの操作で遅延を検出しました。ユーザーは警告メッセージを受信しました。このエラーは、アンチウイルスプログラムにより、ユーザーストア内のファイルへのアクセスが妨げられていることが原因である可能性があります。 | 業務用アンチウイルス製品のトラブルシューティングおよび構成のヒントについて、Profile Management のドキュメントを参照してください。  |

| イベント ID | 説明  | 原因  | アクション   |
|---------|---|---|---|
| 23      | ファイルアクセスが拒否される可能性があります。ユーザーがユーザーストアからファイルを取得中に遅延が発生しました。              | ユーザーがファイルにアクセスしようとしたが、Profile Managementはこの操作で非常に長い遅延を検出したためアクセスが拒否される可能性があります。ユーザーはエラーメッセージを受信しました。このエラーは、アンチウイルスプログラムにより、ユーザーストア内のファイルへのアクセスが妨げられていることが原因である可能性があります。 | 業務用アンチウイルス製品のトラブルシューティングおよび構成のヒントについて、Profile Managementのドキュメントを参照してください。 |
| 24      | RevertToSelf がエラーコードで失敗し、Profile Management がシャットダウンされました。            | 一部のログオンおよびログオフ処理は、偽装を使って実行されます。RevertToSelf 関数は通常は偽装の完了時に呼び出されます。この時、関数を呼び出すことができませんでした。このため、セキュリティ上の理由により Profile Management ソフトウェアがシャットダウンしました。ユーザーはエラーメッセージを受信しました。  | セキュリティに問題があると思われる場合は、組織の規定に基づいて問題を処理し、次に Profile Management を再起動してください。   |
| 25      | ユーザーのプロファイルは Citrix Profile Management により管理されていますが、ユーザーストアに到達できません … | このコンピューター上の Citrix Profile Management サービスが指定のユーザーストアに到達できませんでした。通常これはネットワークの問題か、ユーザーストアをホストしているサーバーが使用できないことが原因です。   | ユーザーストアをホストしているサーバーを使用できるようにして、このコンピューターとサーバー間のネットワークに問題がないか確認します。        |

| イベント ID | 説明  | 原因  | アクション  |
|---------|---|---|--|
| 26      | デフォルトのプロファイルの場所は無効です。この場所のプロファイルを正常に監視できません…      | このコンピューター上のプロファイルは、ドライブ文字 (C: など) をマウントされたディスクにある必要があります。   | このコンピューター上のプロファイルをドライブ文字をマウントされたディスクに移動して、Profile Management を再起動してください。                               |
| 27      | ユーザーのプロファイルフォルダーがデフォルトのプロファイルの場所ではありません…          | レジストリ内で、このユーザーのプロファイルの場所とデフォルトのプロファイルの場所とが一致しません。Profile Management サービスを実行しているマシン上の異なるボリューム間でプロファイルが移動された場合などに、この問題が発生します。 | このユーザーのプロファイルが、デフォルトのフォルダーの場所にあることを確認します。必要な場合は適切なツールを使って、ファイルシステムのプロファイルデータをプロファイルのレジストリ設定と一致させます。    |
| 28      | ユーザーのレジストリハイブ上のセキュリティアクセス権限をリセットしようとしてエラーが発生しました。 | この Citrix ユーザープロファイルの作成に使用されるデフォルトまたはテンプレートプロファイルのレジストリにアクセス許可の問題があると思われます。   | 該当する場合は、SetAcl などサードパーティ製のユーティリティを使って Profile Management ユーザーストアのユーザーのレジストリハイブ上のセキュリティのアクセス許可をリセットします。 |

| イベント ID | 説明   | 原因   | アクション  |
|---------|--|--|--|
| 29      | テンプレートプロファイルパスは構成されていますが、プロファイルが見つかりませんでした…                      | アクセス可能なファイル NTUSER.DAT を含んでいないため、指定のフォルダーをテンプレートプロファイルパス設定として指定できません。この問題に対する一般的な原因は、NTUSER.DAT を含むフォルダーを構成するのではなく、NTUSER.DAT ファイル自体のフルパスを構成していることです。[テンプレートプロファイル] 設定は、Active Directory 属性、システム環境変数、または%USERNAME%および%USERDOMAIN%変数の拡張をサポートしていません。 | 有効なテンプレートフォルダーパスを構成しているかチェックします。パスに NTUSER.DAT が含まれていることを確認します。このファイルが有効なファイルであるか、またフォルダーにアクセス権限が適切に設定されすべてのファイルに読み取りアクセスできるかをチェックします。 |
| 33      | Citrix Profile Management がのローカルプロファイルからユーザーストアにプロファイルを作成しました。   | 指定された場所からユーザーストアにプロファイルが作成されました。   | なし。このメッセージは情報の通知のみです。  |
| 34      | Citrix Profile Management がの移動プロファイルからユーザーストアにプロファイルを作成しました。     | 指定された場所からユーザーストアにプロファイルが作成されました。   | なし。このメッセージは情報の通知のみです。  |
| 35      | Citrix Profile Management がのテンプレートプロファイルからユーザーストアにプロファイルを作成しました。 | 指定された場所からユーザーストアにプロファイルが作成されました。   | なし。このメッセージは情報の通知のみです。  |

| イベント ID | 説明  | 原因   | アクション   |
|---------|---|--|---|
| 36      | の既存のプロファイルフォルダーは、このユーザーの新しい Citrix 固定プロファイル用に準備できません。可能な場合、ユーザーには一時プロファイルが提供されます。 | Citrix 固定プロファイルでは、ログオンごとに 1 つのテンプレートプロファイルのコピーが使用されます。既存のプロファイルは削除されて、Citrix 固定プロファイルは指定されたテンプレートの場所からコピーされます。この処理は失敗しました。 | 既存のプロファイルフォルダーを手動で削除してください。ファイルが別の処理でロックされているために削除に失敗する場合は、コンピューターの再起動が必要になることがあります。テンプレートフォルダーが存在し、ユーザーにその内容を読み取る権限があることを確認してください。 |
| 37      | ユーザーのユーザーストアに到達できません。このユーザーの一時プロファイルが作成され、このユーザーストアのプロファイルには変更は保存されません。           | このコンピューター上の Citrix Profile Management サービスが指定のユーザーストアに到達できませんでした。通常これはネットワークの問題か、ユーザーストアをホストしているサーバーが使用できないことが原因です。        | ユーザーストアをホストしているサーバーを使用できるようにして、このコンピューターとサーバー間のネットワークに問題がないか確認します。  |

| イベント ID | 説明   | 原因   | アクション   |
|---------|--|--|---|
| 38      | ユーザーのプロファイルは Citrix Profile Management により管理されていますが、ユーザーストアパスが見つかりません。このユーザーの一時プロファイルが作成され、このユーザーストアのプロファイルには変更は保存されません。 | このコンピューター上の Citrix Profile Management サービスでは、指定されたユーザーストアでプロファイルが見つかりませんでした。これはネットワークの問題か、ユーザーストアをホストしているサーバーが使用できないことが原因です。ただし、ユーザーストア内のプロファイルが削除または移動された可能性もあります。または、ユーザーストアへのパスが変更され、ユーザーストア内の既存のプロファイルを正しく指していません。 | ユーザーストアをホストしているサーバーが使用可能であることを確認します。このコンピューターとサーバー間のネットワークが動作中であることと、ユーザーストアへのパスが既存のプロファイルを指し示していることを確認します。ユーザーストアのプロファイルが削除されている場合は、ローカルマシン上のプロファイルを削除します。 |
| 42      | ユーザー<userdomain>\<username>のポリシー設定を更新しようとしてエラーが発生しました。ポリシー設定が正しく適用されていない可能性があります。エラーコード:<error code>                     | Citrix Profile Management は、Citrix グループポリシー設定の更新に失敗しました。   | Citrix グループポリシークライアント側拡張機能がインストールされ、正しく機能することを確認します。  |
| 3005    | 仮想ディスクを<path1>からアクセスポイント<path2>にマウントできませんでした。  | Citrix Profile Management が仮想ディスクのアクセスポイントへのマウントに失敗しました。この問題は、仮想ディスクにアクセスできない場合、アクセスポイントが空でない場合、または仮想ディスクが既にマウントされている場合に発生することがあります。   | マシンを再起動し、問題が解決されたかどうかを確認します。解決されていない場合は、CDF トレースを収集し、Citrix テクニカルサポートにお問い合わせください。   |

| イベント ID | 説明  | 原因  | アクション                                     |
|---------|---|---|---|
| 3008    | 検索データベースを<path1>からアクセスポイント<path2>にマウントできませんでした。 | Windows Search サービスが検索データベースのマウントに失敗しました。この問題は、検索データベースが破損している場合に発生することがあります。 | CDF トレースを収集し、Citrix テクニカルサポートにお問い合わせください。 |

## よくある問題のトラブルシューティング

September 21, 2023

この記事では、Profile Management の一般的な問題をトラブルシューティングする方法について説明します。

### 低速ログオン

ユーザーがログオンするのに時間がかかる場合は、次の手順に従ってトラブルシューティングを行います：

1. Citrix Director の [ログオン期間] パネルでプロファイルのロード時間を確認します。通常より大幅に長い場合は、ユーザープロファイルを読み込むことでログオン速度が遅くなっています。

詳しくは、「[ユーザーログオンの問題の診断](#)」を参照してください。

2. Citrix Profile Management のログファイルでプロファイルの処理時間を確認します。

C:\Windows\System32\Log Files\User Profile Managerにある Profile Management のログファイルで、DispatchLogonLogoffから始まるエントリを見つけます。次の例は、ログオン処理時間が 10.22 秒であることを示しています。

```
DispatchLogonLogoff: ----- Finished logon processing successfully
in [s]: <10.22>.
```

3. 推奨される Profile Management ポリシーが適用されていることを確認してください。

ログオンパフォーマンスを向上させるために、「[ユーザーのログオンパフォーマンスの向上](#)」の推奨事項に従ってください。

4. Citrix テクニカルサポートに連絡してください。

引き続きログオンに時間がかかる場合は、Citrix テクニカルサポートにお問い合わせください。詳しくは、「[Citrix テクニカルサポートへの連絡](#)」を参照してください。



## プロファイルがストリーム配信されているかの確認

ユーザープロファイルのストリーム配信を有効にしている、この機能がユーザーのプロファイルに適用中かどうかを検証するには、次の手順を実行します：

1. Profile Management のログファイルで、次の種類のエントリをチェックします。

```
pre codeblock 2010-03-16;16:16:35.369;INFORMATION;;;1140;ReadPolicy
: Configuration value read from policy: PSEnabled=<1> <!--NeedCopy
-->
```

この機能が有効になっている場合は、最後のアイテムが PSEnabled=<1> と設定されている必要があります。

2. Profile Management のログファイルで、ユーザーの次のエントリをチェックします：

```
pre codeblock 2010-03-16;20:17:30.401;INFORMATION;<domain name
>;<user name>;2;2364;ProcessLogon: User logging on with Streamed
Profile support enabled. <!--NeedCopy-->
```

ストリーム配信されたユーザープロファイルが適用中でない場合は、アイテムは次のようになります：  
ProcessLogon: User logging on with Streamed Profile support disabled.

## 適用されているポリシーの判別

UPMSettings.ini を使用して、適用されている Profile Management ポリシーを確認します。このファイルは、ユーザーストアの各 Citrix ユーザープロファイルのルートフォルダーにあります。ポリシーの結果セット (RSOP) を使用するよりも、このファイルを調べる方が便利な場合があります。これは特に、GPO と .ini ファイルの設定を組み合わせ使用してポリシーを決定する場合に行います。

UPMFRSettings.ini ファイルを使用して、除外の一覧にあるため処理されないプロファイルフォルダーを判別します。UPMFRSettings.ini ファイルもルートフォルダーにあります。

## 破損プロファイルデータの除外

ユーザープロファイルが破損し、特定のファイルまたはフォルダーに問題があることが確実な場合には、同期処理から除外します。除外一覧にそのファイルまたはフォルダーを追加することで、実行できます。

## レジストリエントリへの接続のクリア

(Profile Management のあるなしにかかわらず) 場合により、ログオフ後にレジストリプロファイルデータへの接続が保持されることがあります。これにより、ログオフに時間がかかったり、ユーザーセッションの中断が完了しなかったりすることがあります。Microsoft の User Profile Hive Cleanup (UPHClean) ツールを使ってこの問題を解決できます。

### ローカルプロファイルを削除

Microsoft Delprof.exe および Sepago Delprof2 はユーザープロファイルを削除するためのツールです。

### ロックされ、キャッシュされたプロファイルの削除

VMware ソフトウェアを使用して仮想デスクトップを作成するときに、ユーザーのキャッシュされたプロファイルがロックされていて削除できない場合、トラブルシューティングの情報については、「[Profile Management と VMware](#)」を参照してください。

### プロファイルの保存場所の識別

プロファイル問題の診断として、ユーザーのプロファイルのどこにファイルが保存されているのかを判別できます。次の手順は、プロファイルが保存されている場所をすばやく特定する方法です。

1. イベントビューアーで、左側のペインの [アプリケーション] をクリックします。
2. 右側のペインの [ソース] 列で、対象となる Citrix Profile Management イベントを検索して、それをダブルクリックします。
3. イベントに割り当てられたユーザーストアへのパスが [全般] タブにリンクとして表示されます。
4. ファイルにアクセスする場合は、リンクをクリックしてユーザーストアに移動します。

### サーバーのチェック

サーバーがユーザーのログオンおよびログオフを正常に処理しているかを判別するには、ユーザーストアのユーザーのプロファイル内の PmCompatibility.ini ファイルをチェックします。このファイルは、プロファイルのルートフォルダーにあります。このファイル内の最後のエントリは、ユーザーが最後にログオフしたサーバーの名前です。たとえば、Profile Management 5.0 を実行するサーバーでは、エントリは次のようになります：

```
1 [LastUpdateServerName]
2 5.0=<computer name>
3 <!--NeedCopy-->
```

### ロールバック

以前のバージョンの Profile Management にロールバックするには、ユーザーストアをホストするファイルサーバーで、コマンドラインから「**del /s**」を実行します。このコマンドで、それぞれのプロファイルから PmCompatibility.ini ファイルが削除されます。たとえば、ユーザーストアのローカルパスが D:\UpmProfiles の場合は、次のように実行します：

```
1 del /s D:\UpmProfiles\pmcompatibility.ini
2 <!--NeedCopy-->
```

コマンドが完了してから以前のバージョンを実行中のコンピューターにログオンして、ユーザーストアからプロファイルを受け取ることができます。

### VMware 上で動作する Profile Management が複数プロファイルを作成する

複製された VMware フォルダーがユーザープロファイルに作成されます。複製には、増分フォルダー名 (000、001、002、など) が付きます。この問題と解決方法について詳しくは、Knowledge Center の [CTX122501](#) を参照してください。

### Novell eDirectory でログオン処理に時間がかかる

Citrix 製品と Novell eDirectory がある環境でユーザーがログオンを実行する場合、ログオン処理に時間がかかり、イベントログにエラーが書き込まれることがあります。セッションは、[個人設定を適用しています] の段階で最長で 30 秒間応答しなくなることがあります。この問題と解決方法について詳しくは、Knowledge Center の [CTX118595](#) を参照してください。

### ユーザーストアの除外フォルダー

除外フォルダーがユーザーストアに表示されます。これは既定の動作であり、修正の必要はありません。除外の一覧のフォルダーはユーザーストアで作成されますが、そのコンテンツは同期されません。

### ログファイルにない情報

デバッグモードをアクティブ化しても、すべてのログ機能が自動では有効になりません。[ログ設定] で、ログを記録するイベントのチェックボックスをすべてオンにしているか確認します。

ヒント：一覧の最後のチェックボックスを有効にするには、スクロールダウンする必要があることがあります。

### GPO 設定無効

グループポリシーオブジェクト (GPO) で設定を変更しても、Citrix Profile Management サービスを実行するコンピューターではそれが有効になりません。この問題は、グループポリシーがすぐには更新されず、展開で指定されたイベントや間隔を元に更新されるため発生します。グループポリシーをすぐに更新するには、コンピューターで「`gpupdate /force`」を実行します。

変更を適用するには、<https://docs.microsoft.com/en-us/windows-server/administration/windows-commands/gpupdate> を参照して、コマンドプロンプトから `gpupdate /force` コマンドを実行します。

### ユーザーが新しいまたは一時的なプロファイルを受け取る

デフォルトでは、問題が発生したユーザーに一時プロファイルが提供されます。ユーザーストアは利用できません。その代わりに、エラーメッセージを表示してユーザーをログオフさせるよう Profile Management を構成することができます。これはトラブルシューティングに役立てることができます。

この機能の構成手順については、「[ユーザーの強制ログオフ](#)」を参照してください。

一部の環境では、ユーザーがログオンすると、キャッシュされたプロファイルではなく新しいプロファイルを受け取ります。この問題と解決方法について詳しくは、Knowledge Center の [CTX118226](#) を参照してください。

ユーザーストアでコピーが削除された後にもローカルプロファイルが存在する場合は、ユーザーが一時プロファイルを受け取ることがあります。ユーザーストアがクリアされてもログオフ時にローカルプロファイルが削除されなかった場合に、こういった状況が発生します。

Profile Management ではこのようなプロファイルの部分的な削除はネットワーク、共有、または権限のエラーとして処理され、ユーザーに一時プロファイルが提供されます。このような理由のため、プロファイルの部分的な削除は推奨されません。この問題を回避するには、対象のコンピューターにログオンしてプロファイルを手動で削除します。

展開環境に Personal vDisk がある場合、Personal vDisk のデフォルトの処理が正常に実行されないとユーザーが一時プロファイルを受け取ることがあります。詳しくは、「[ユーザープロファイルの移行](#)」を参照してください。

### 仮想デスクトップセッションが非応答状態になるとプロファイルデータが失われる

Citrix Virtual Desktops 展開環境では、リモートデスクトッププロトコル (RDP) セッションから切断されると、仮想デスクトップが応答しなくなるか、または再起動します。この動作によって、セッションの終了時にプロファイルデータがなくなるという問題が発生します。この問題は、Citrix Virtual Delivery Agent バージョン 3.1.3242 以降では解決しています。

### ユーザーがログオンできない (イベント ID: 1000、ソース: Userenv)

ユーザーが Citrix 環境にログオンできず、次のエラーメッセージが表示されます。「移動プロファイルが読み込まれなかったため、ローカルプロファイルでログオンしようとしています。(中略) ネットワーク管理者に問い合わせてください。」このエラーは、Windows アプリケーションイベントログ (イベント ID: 1000、ソース: Userenv) に表示されます。

この問題と解決方法について詳しくは、Knowledge Center の [CTX105618](#) を参照してください。

### 印刷

Citrix Virtual Desktops 環境では、ユーザーはデフォルトのプリンターを選択できますが、ログオン間でこの選択が保持されないことがあります。この問題は、標準イメージモードの Citrix Provisioning Services Personal

vDisk をベースとしたプールされた仮想デスクトップ上で Citrix Virtual Desktops ポリシーを使ってプリンターを設定するときに見られます。

この問題は Profile Management によるものではありません。Profile Management ログファイルにプリンターのレジストリエントリがログオフ時にコピーされ（予期された動作）、ユーザーの NTUSER.dat がエントリに含まれない（予期しない動作）ことが示されていたとしても、です。実はこの問題は、Citrix Virtual Desktops が DefaultPmFlags レジストリ設定を使用することによるものです。詳しくは、Knowledge Center の [CTX119066](#) を参照してください。

予期しないプリンターがプロファイルに追加されることがあります。ユーザーがプリンターを削除すると、次のログオン時にプリンターが再表示されます。詳しくは、Profile Management サポートフォーラムを参照してください。

### 複数プラットフォーム上のアプリケーション設定の問題

複数プラットフォーム間で、アプリケーション設定のローミングが正常に実行されないことがあります。通常、これらの問題は次の原因で発生します：

- あるシステムから別のシステムには適用されない設定。たとえば、すべてのシステムには当てはまらないハードウェア固有の設定です。
- 異なるシステムに異なった構成でインストールされるアプリケーション。例：
  - あるシステムでは C: ドライブにインストールされているが、別のシステムでは D: ドライブにインストールされているアプリケーション
  - あるシステムでは C:\Program Files にインストールされているが、別のシステムでは C:\Program Files (x86) にインストールされているアプリケーション
  - あるシステムではインストールされているが、別のシステムではインストールされていない Excel アドイン
- プロファイルに設定情報を保存しないアプリケーションたとえば、ローカルマシンの設定またはユーザープロファイルの外に格納されている情報。
- レジストリに保管される言語特定の構成設定。Profile Management は言語特定フォルダー名を Version 1 プロファイルでは自動的に変換しますが、レジストリでは変換しません。

ほとんどの場合、問題の原因となるシステムをより適切に標準化することでこれらの問題を最小化できます。しかし、（複数プラットフォームにおいて）OS または各アプリケーションに内在する非互換性によってこの問題が生じることもよくあります。問題となる設定が不可欠なものでない場合は、プロファイルからそれを除外することで問題が解決することがあります。

### 不明なアカウントが所有するプロファイル

ごく稀に、プロファイルが不明なアカウントに属していると表示されることがあります。コンピューターの [システムのプロパティ] ダイアログボックスの [詳細設定] タブで [ユーザープロファイル] の [設定] をクリックす

ると、[不明なアカウント]が表示されます。この問題はイベントログエントリの「*Profile notification of event Create for component <application ID> failed, error code is ???.*」によるものです。レジストリで、アプリケーション ID は Microsoft コンポーネントの SHACCT Profile Notification Handler を指定します。

お使いの環境でこの問題が発生するか確認するには、Profile Management によりデータが処理されないユーザーとしてログオンして状態をチェックします。

これは Profile Management による問題ではなく、Active Directory が仮想マシンスナップショットと適切に相互通信しないことによるものだと思います。Citrix ユーザープロファイルの操作は影響を受けません。ユーザーはログオンとログオフができ、プロファイルの変更は保持されます。

## 詳細なトラブルシューティングを実行する

September 21, 2023

問題を修正するために基本的なトラブルシューティングチェックリストの内容を実行し、その後で有用な情報のソースとして Profile Management ログファイルを参照したら、このチェックリストを使ってさらにトラブルシューティングを実行します。

- 分析するマシンのポリシーの結果セット (RSoP) をチェックし、すべての GPO が正しく適用されるようにします。

レポートを生成するには、マシンで `gpresult` コマンドを実行します。

- Profile Management の最新のバージョンがインストールされているかをチェックします。詳しくは、「Profile Management のバージョンを確認する」を参照してください
- 「[Profile Management サポートフォーラム](#)」を確認します。既に同じ問題が報告され、解決されている場合があります。
- 問題が発生したマシンと同じオペレーティングシステムをクリーンインストール (新規インストール) したマシン上で問題を再現してみてください。ソフトウェア製品を 1 つずつインストールし、インストールごとに問題を再現できるかどうかを確認します。詳しくは、「Profile Management をテスト環境に展開する」を参照してください。

## Profile Management のバージョンを確認する

バージョン情報を調べるには、次の手順に従います：

1. Windows エクスプローラーで `UserProfileManager.exe` ファイルを右クリックします。
2. [プロパティ] > [バージョン] をクリックします。

3. 最新バージョンでない場合は、My Account サイトから最新バージョンをダウンロードしてください。Citrix 製品を選択し、ソフトウェアをダウンロードするセクションから、Profile Management をダウンロードします。

ヒント:

アップグレード後、必要に応じて、新規に追加された機能を任意に有効にできます。

### Profile Management をテスト環境に展開する

ログファイルが問題の解決に役立たない場合は、次の例で使用されているトラブルシューティングのアプローチを試してください。このアプローチを使用して、次のことができます:

- どの構成設定が読み取られているかを判別する。
- 構成設定がどこから読み取られるかを判別する (複数の ADM ファイルが存在する場合)。
- プロファイルに加えられた変更をログファイルが正しく追跡しているか確認する。

#### 展開例

この例での展開は次のとおりです:

- Citrix 仮想アプリケーション サーバーが、Windows Server 2003 で実行されている。
- ユーザーは、Plug-in for Hosted Apps for Windows を使用して公開リソースに接続している。
- INI ファイルベースの構成の代わりに、OU ベースの GPO が使用されている。

注意:

レジストリエディターの使用を誤ると、深刻な問題が発生する可能性があり、オペレーティングシステムの再インストールが必要になる場合もあります。レジストリエディターの誤用による障害に対して、シトリックスでは一切責任を負いません。レジストリエディターは、お客様の責任と判断の範囲でご使用ください。また、レジストリファイルのバックアップを作成してから、レジストリを編集してください。

#### トラブルシューティングのワークフロー

この例には、1つのサーバーのみで構成される小さなテスト OU が含まれています。サーバーのプロファイル設定を編集できます。次に、ログファイルとポリシーの結果セット (RSOP) レポートで設定の変更を追跡します。

詳細な手順は次のとおりです:

1. Citrix ユーザープロファイルをホストする Citrix Virtual Apps サーバーを 1 つ実稼働環境から削除します。次に、サーバーを新しい OU に追加します。



2. そのサーバーで Profile Management をいったんアンインストールしてから再インストールします。再インストールするとき、短いファイル名（いわゆる 8.3 ファイル名）が次のようにアクティブ化されているかチェックします：
  - 以下のレジストリエントリが 1 (DWORD 値) に設定されている場合、これを 0 に設定して Profile Management を再インストールします:HKEY\_LOCAL\_MACHINE\System\CurrentControlSet\Control\FileSystem  
これにより、短いファイル名のサポートが有効になります。
  - エントリが 1 以外に設定されている場合、(c:\prof-man など) 各サブフォルダー名が 8 文字以下になっている場所で Profile Management の再インストールを実行します。  
これ以降のオペレーティングシステムについては、このレジストリエントリを編集する必要はありません。
3. サーバーに対するドメイン管理者としてログオンします。
4. ローカルポリシーを調べて、このレベルで ADM ファイルを削除します。
5. 新しい OU に割り当てられている GPO へのリンクをすべて削除します。
6. サーバーで、レジストリエディターからキーおよびすべてのサブキーを削除します:HKEY\_LOCAL\_MACHINE\SOFTWARE\Policies\Citrix\UserProfileManager\。
7. Profile Management の INI ファイルは、いずれも削除します。
8. [マイコンピュータ] を右クリックして [プロパティ] を選択し、[詳細設定] タブ を開き、テストするプロファイル以外のすべてのプロファイルを削除します。表示されるすべてのエラーについて原因を調査します。
9. Authenticated Users グループにファイルのフルコントロール権限を付与します。これにより、ユーザーとしてログオンしたときに Profile Management ログファイルを確認できます。ログファイルは、C:\Windows\System32\LogFiles\UserProfileManager\<domainname>#<computername>\_pm.log です（ここで、<domainname> はコンピューターのドメイン、<computername> はその名称です）。ドメインが確認できない場合、ログファイルは UserProfileManager.log となります。
10. 次の設定のみを含む GPO を作成し、それを新しい OU にリンクします。この GPO は Authenticated Users グループに割り当てられる必要があります。次の設定を有効にして構成します：
  - a) Profile Management の有効化。
  - b) ユーザーストアへのパス。
  - c) ログの有効化。
  - d) ログ設定。すべてのイベントとアクションを選択します。
  - e) 既存のプロファイルの移行。[ローミングおよびローカルプロファイル] を選択します。
  - f) ローカルプロファイル競合の制御。[ローカルプロファイル名を変更] を選択します。
  - g) ログオフ時にローカルでキャッシュしたプロファイルの削除。
  - h) [ローカル管理者のログオン処理] 設定を無効にします。これにより、Profile Management の不適切な構成によりユーザーがログオンできなくなった場合でも、管理者としてログオンできます。
11. OU を右クリックして [継承のブロック] を選択し、GPO リンクをどのように OU に適用するかを制御します。



12. まだログオンを実行したことがなく、かつサーバー上のローカル管理者のグループメンバーではないドメインテストユーザーを作成します。
13. このユーザーにフルデスクトップを公開し、ユーザーを Remote Desktop Users グループに設定します。
14. ドメインに複数のドメインコントローラー (DC) がある場合は、サーバーと同じサイトのすべての DC 間で強制的に AD を複製します。
15. ドメイン管理者としてサーバーにログオンし、ログファイルを削除して Citrix Profile Management サービスを再開し「gpupdate /force」を実行します。
16. レジストリをチェックして、`HKEY_LOCAL_MACHINE\SOFTWARE\Policies\Citrix\UserProfileManager\`の値だけが新しい GPO のものかを確認します。
17. 管理者としてログオフします。
18. Internet Explorer の一部の設定を変更し、マイドキュメントフォルダーに空のテストファイルを作成します。
19. Profile Management ログファイルへのショートカットを作成します。それを開き、エントリを調べます。注意が必要と思われるすべての項目について、調査を行います。
20. いったんログオフしてから、ドメイン管理者としてログオンします。
21. `gpresult`を実行して、テストユーザーおよびサーバーに対する RSoP レポートを作成します。

必要な内容がレポートに含まれていない場合は、対象となる項目について調べます。

## Citrix テクニカルサポートへの連絡

September 21, 2023

このセクションで説明したトラブルシューティングの内容をチェックして、問題が Profile Management によるものと判断した場合は、Citrix テクニカルサポートまで連絡してください。次のファイルは必ず提供し、その他にも可能な限りの情報を収集して提供してください。

### Profile Management ログファイルの収集

詳細な手順は次のとおりです：

1. マシンで Profile Management を有効にして、すべてのイベントとアクションをログに記録します。詳しくは、「[Profile Management ログの有効化](#)」を参照してください。
2. 問題が発生したマシンで問題を再現します。
3. `%SystemRoot%\System32\Logfiles\UserProfileManager`にある Profile Management ログファイルとそのバックアップファイルを収集します。

問題が発生したマシンのログファイルには、少なくとも次の情報が含まれています：

- サービスの開始（Profile Management のバージョンとビルド番号）
- サービスによる構成の読み取り
- 該当するユーザーの完全なログオン処理 1 つ
- 問題発生時にユーザーが行ったアクティビティ
- 該当するユーザーの完全なログオフ処理 1 つ

### Windows イベントログファイルの収集

問題が発生したマシンで問題を再現した後、次の手順に従って Windows イベントログファイルを収集します。

1. %SystemRoot%\System32\winevt\Logs フォルダを見つけます。
2. Application.evtx ファイルを収集します。

### インストールされているソフトウェアの詳細の収集

問題が発生したマシンにインストールされている次のソフトウェアの詳細を収集します：

- オペレーティングシステム、言語、およびバージョン。
- Citrix 製品とバージョン。

### .ini ファイルの収集

次の手順に従って、Profile Management に関連付けられた.ini ファイルを収集します：

1. ユーザーストアで各 Citrix ユーザープロファイルのルートフォルダを見つけます。
2. 次の.ini ファイルを収集します：
  - UPMSettings.ini
  - UPMFRSettings.ini
  - PmCompatibility.ini

### 常時トレースログファイルの収集

常時トレース（AOT）ログは、Profile Management に関する重大な問題を特定するのに役立つ情報を提供するため、問題を再現する必要性が減ります。

AOT ログファイルを収集するには、次の手順に従います。

1. 問題が発生したマシンでC:\ProgramData\Citrix\TelemetryService\CitrixAOTに移動します。すべての AOT ログファイルを表示できます。

注:

AOT が有効になっている他の Citrix コンポーネントとともにマシンがインストールされている場合、AOT ログファイルにはそれらのコンポーネントからのログも含まれます。

2. 最新のログファイルを手動で生成するには、次の手順に従います。
  - a) 管理者として **Windows PowerShell** を実行します。
  - b) 次のコマンドを実行します: `Restart-Service -Name "Citrix Telemetry Service"`
3. すべての AOT ログファイルを収集し、Citrix テクニカルサポートに送信します。

### CDFControl を使用して診断トレースログを収集する

CDFControl を使用して、次のように診断トレースログを収集します:

1. Knowledge Center の記事「[CTX111961](#)」から CDFControl ツールをダウンロードします。
2. CDFControl の実行可能ファイルを実行します。
3. 表示されるウィンドウで、必要に応じて 1 つ以上のトレースモジュールを選択します。機能の詳細な説明については、次の表を参照してください。
4. [トレースの開始] をクリックします。
5. 問題を再現します。
6. [トレースの停止] をクリックします。
7. トレースログは、CDFControl の実行可能ファイルがあるフォルダーに作成されます。

この表は、CDFControl のトラックモジュール機能を示しています。

| トレースモジュール            | 説明   |
|----------------------|--|
| UPM_DLL_GPCSE        | Profile Management から Citrix グループポリシーのクライアント側拡張機能に送信されたユーザーグループポリシー評価要求をトレースします。                   |
| UPM_DLL_OUTLOOK_HOOK | Outlook の Profile Management フックモジュールをトレースします。Outlook 検索インデックスのローミング機能に関する問題をトレースするときはこれを選択してください。 |

| トレースモジュール                   | 説明  |
|-----------------------------|---|
| UPM_DLL_Perfmon             | Profile Management に関連付けられた Windows パフォーマンスモニターカウンターと、Profile Management によって生成されたエラーをトレースします。                |
| UPM_DLL_SearchSvc_Hook      | Windows Search サービスの Profile Management フックモジュールをトレースします。Outlook 検索インデックスのローミング機能に関する問題をトレースするときはこれを選択してください。 |
| UPM_DLL_WfShell             | 公開アプリケーションのデスクトップ対応イベントを報告する Profile Management <code>Wfshell</code> プラグインをトレースします。                           |
| UPM_Driver                  | Citrix ストリーム配信ユーザープロファイルドライバーが使用されるたびにファイルシステムをトレースします。   |
| UPM_Service                 | Profile Management Service が呼び出されるたびに情報をトレースします。例として、ログオン時、ログオフ時、またはセッション中の同期や定期的なメンテナンスが行われるときなどがあります。       |
| UPM_SessionLaunchEvaluation | Profile Management の一意のトランザクション ID に関連付けられた起動イベントをトレースします。  |
| UPM_WMI                     | Profile Management VDA WMI プラグインのイベントをトレースします。  |

---

#### その他の情報収集

可能であれば、次の情報を収集します：

- `gpresult` コマンドの実行により問題が発生したマシンとユーザーのポリシーの結果セット (RSoP) レポート
- アプリケーションイベントログ
- 可能な場合は、**Userenv** デバッグファイルこのツールについて詳しくは、Microsoft 社のドキュメントを参照してください。

#### 注：

Citrix Provisioning Services が展開の一部を構成する場合はデータコレクションが複雑になり、プロファイルの初期化中に問題が発生します。その場合には、.ini ファイルで前述の構成の更新を行います（さらに、GPO

ログ設定を無効にします)。「[プロビジョニングによる Profile Management の事前構成](#)」の手順に従うことをお勧めします。

### ベストプラクティス

November 27, 2023

Windows ユーザープロファイルとは、フォルダー、ファイル、レジストリ、および特定のユーザーアカウントでログオンするユーザーの環境を定義する構成設定のコレクションです。これらの設定は、管理者の構成によってはユーザーがカスタマイズできる場合があります。

#### 1 つの場所から **Profile Management** を構成する

Profile Management は、3 つの場所から構成することができます。Profile Management を構成するには、次のいずれかの方法を使用します：

- Active Directory の GPO
- Citrix Studio のポリシー
- Workspace Environment Management

上記 3 つの場所のうち 1 つのみを選択して Profile Management を構成することをお勧めします。

詳しくは、[このビデオ](#)をご覧ください：



## Cookie の処理

Profile Management では、Internet Explorer 10 および Internet Explorer 11 の古い Cookie の削除をサポートしています。[ログオフ時にインターネット **Cookie** ファイルを処理する] ポリシーを使用すると、古い Cookie を削除して、Cookie フォルダーが大きくなりすぎることを防止できます。また、ミラーリングするフォルダーの一覧に次のフォルダーを追加します：

- AppData\Local\Microsoft\Windows\INetCookies
- AppData\Local\Microsoft\Windows\WebCache
- AppData\Roaming\Microsoft\Windows\Cookies

## Outlook と Office 365

Microsoft では、オンラインとオフラインで一貫した Microsoft Outlook のエクスペリエンスを提供できるように、Exchange キャッシュモードを推奨しています。Exchange キャッシュモードは、Microsoft Outlook クライアントから有効にします。詳しくは、<https://docs.microsoft.com/en-us/exchange/outlook/cached-exchange-mode>を参照してください。

Exchange キャッシュモードが有効になっていると、ユーザーの Exchange メールボックスのコピーが常に Outlook のオフラインデータファイル (\*.ost) に存在します。このファイルのサイズが非常に大きくなる可能性があります。

Microsoft Outlook のデータをローカルまたは共有ドライブに保存しないことをお勧めします。代わりに、Outlook のネイティブ検索エクスペリエンスを有効にする機能を使用します。この機能を使用すると、ユーザー固有の Outlook のオフラインデータファイル (\*.ost) と Microsoft 検索データベースがユーザープロファイルとともに移動されます。この機能により、Microsoft Outlook でメールを検索するときのユーザーエクスペリエンスが向上します。この機能の使用について詳しくは、「[ネイティブ Outlook の検索エクスペリエンスを有効にする]」(/en-us/profile-management/2305/configure/enable-native-outlook-search-experience.html) を参照してください。

## Microsoft 資格情報の移動を有効にしたプロファイルストリーミング

デフォルトでは、構成ファイル内の次のフォルダーはプロファイルストリーミングから除外されます：

- AppData\Local\Microsoft\Credentials
- Appdata\Roaming\Microsoft\Credentials
- Appdata\Roaming\Microsoft\Crypto
- Appdata\Roaming\Microsoft\Protect
- Appdata\Roaming\Microsoft\SystemCertificates

プロファイルストリーミングの除外を手動で構成する場合、前述のフォルダーを [プロファイルストリーミングの除外の一覧 - ディレクトリ] に追加してください。

### スタートメニューのローミング

[スタート] メニューに固定されているアプリケーションは、次のオペレーティングシステムでは何度かログオンした後に表示されなくなる可能性があります。

- Windows 10 バージョン 1607 以降、32 ビット版および 64 ビット版
- Windows Server 2016、Standard および **Datacenter** エディション
- Windows Server 2019、Standard および **Datacenter** エディション
- Windows 10 Enterprise for Virtual Desktops

#### 注:

Windows 10 と Windows Server 2016/2019 の両方に同じポリシーを使用することはできません。VDI と共有デスクトッププラットフォームに個別のポリシーを構成するか、Profile Management 2103 以降を使用している場合は自動構成を使用します。

[スタート] メニューのローミングを自動的に有効にする

Profile Management 2103 以降を使用している場合、[スタート] メニューのローミングは自動的に有効になります。

Profile Management 2106 以降を使用している場合は、**[Profile Management]** > [ファイルシステム] > [同期] にある [フォルダーのミラーリングを高速化] ポリシーを有効にすることをお勧めします。この設定により、フォルダーミラーリング機能に関連するユーザーのログオンおよびログオフ時のエクスペリエンスが向上します。詳しくは、「[フォルダーのミラーリングを高速化](#)」を参照してください。

### Windows 10 で [スタート] メニューのローミングを手動で有効にする

Profile Management 2012 以前を使用している場合は、次の手順に従ってください:

1. **[Profile Management]** > [ファイルシステム] > [同期] の順に移動します。
2. [ミラーリングするフォルダー] ポリシーを [有効] に設定し、ミラーリングするフォルダーの一覧に次のフォルダーを追加します:
  - Appdata\Local\Packages
  - Appdata\Local\Microsoft\Windows\Caches
  - !ctx\_localappdata!\TileDataLayer (Windows 10 バージョン 1607 以前にのみ適用可)

注:

Citrix Profile Management 1912 以降、[デフォルトの除外の一覧 - ディレクトリ] または [除外の一覧 - ディレクトリ] に追加されたフォルダーは、[ミラーリングするフォルダー] に追加しても同期できません。 `appdata\local\packages` フォルダーを [ミラーリングするフォルダー] に追加する前に、除外の一覧から削除してください。

3. [同期するファイル] ポリシーを [有効] に設定し、同期するファイルの一覧に次のファイルを追加します。

- `Appdata\Local\Microsoft\Windows\UsrClass.dat*`

**Windows Server** で [スタート] メニューのローミングを手動で有効にする

Profile Management 2012 以前を使用している場合は、次の手順に従ってください:

1. [**Profile Management**] > [詳細設定] に移動し、[自動構成を無効にする] ポリシーを [有効] に設定します。

2. [**Profile Management**] > [ファイルシステム] > [同期] の順に移動します。

3. [ミラーリングするフォルダー] ポリシーを [有効] に設定し、ミラーリングするフォルダーの一覧に次のフォルダーを追加します:

- `Appdata\Local\Microsoft\Windows\Caches`

4. [除外の一覧 - ディレクトリ] ポリシーを [有効] に設定してから、除外するフォルダーの一覧に次のフォルダーを追加します:

- `Appdata\Local\Packages`

5. [除外の一覧 - ファイル] ポリシーを [有効] に設定してから、除外するファイルの一覧に次のファイルを追加します:

- `Appdata\Local\Microsoft\Windows\UsrClass.dat*`

プロファイルを効率的に同期する

ユーザープロファイルの同期が不十分な場合、ログオンが遅くなり、ユーザー設定が失われ、プロファイルが破損する可能性があります。また、過剰な管理作業が必要になる場合もあります。プロファイルを効率的に同期するには、この記事に記載されている推奨事項に従ってください。



### フォルダーのリダイレクト

Microsoft Windows により提供されるフォルダーのリダイレクト機能を Profile Management で使用できます。フォルダーのリダイレクトは、プロファイルソリューションにおいて重要な役割を果たします。

フォルダーのリダイレクトを使用するには、関連ユーザーが Profile Management で管理されている OU 内に属していることを確認します。Active Directory で GPO を使用してフォルダーのリダイレクトを構成することをお勧めします。

たとえば、[ユーザーの構成] > [管理用テンプレート] > [従来の管理用テンプレート (ADM)] > [Citrix] > [Profile Management] > [フォルダーのリダイレクト] で対応するポリシーを有効にして、次のフォルダーをリダイレクトできます：

ドキュメント、画像、音楽、ビデオ、お気に入り、連絡先、ダウンロード、リンク、検索、保存したゲーム

#### 注：

- フォルダーのリダイレクトによって、ユーザーがログオンするたびにフォルダーのデータをコピーする必要がなくなるため、ユーザーのログオン時間が短縮されます。
- アプリケーションや [スタート] メニュー で問題が発生する可能性があるため、**AppData (Roaming)** および [スタート] メニューに対してフォルダーのリダイレクトを有効にしないことを強くお勧めします。
- デスクトップフォルダーが大きすぎる場合は、リダイレクトしないでください。この場合、リダイレクトによってログオン時に黒い画面が表示されることがあります。

### ファイルとフォルダーの包含および除外

Profile Management によって、包含または除外の一覧をカスタマイズして、同期しないファイルやフォルダーを指定できます。プロファイルの膨張を避けるには、Appdata\Local\Google\Chrome\UserData\Default\Cache にある Chrome キャッシュファイルのようなサードパーティアプリケーションのキャッシュファイルを除外します。詳しくは、「[項目の包含および除外](#)」を参照してください。

### プロファイルストリーム配信

Profile Management は、ログオンしたユーザーがアクセスした時点で、プロファイルに含まれるファイルをユーザーストアからローカルコンピューターにフェッチします。これにより、ログオン処理が高速になり、プロファイルサイズが小さくなります。たとえば、ファイルが使用されていない場合、そのファイルはローカルプロファイルフォルダーにコピーされません。また、[常時キャッシュ] ポリシーを使用して、ストリーミングされるファイルのサイズに下限を設定することもできます。制限サイズを超えたすべてのファイルはログオン後できるだけすぐにキャッシュされます。

アクセスされていないフォルダーをフェッチする必要をなくすには、[フォルダーのプロファイルストリーミングを有効にする] と [プロファイルストリーミング] の両方のポリシーを有効に設定します。

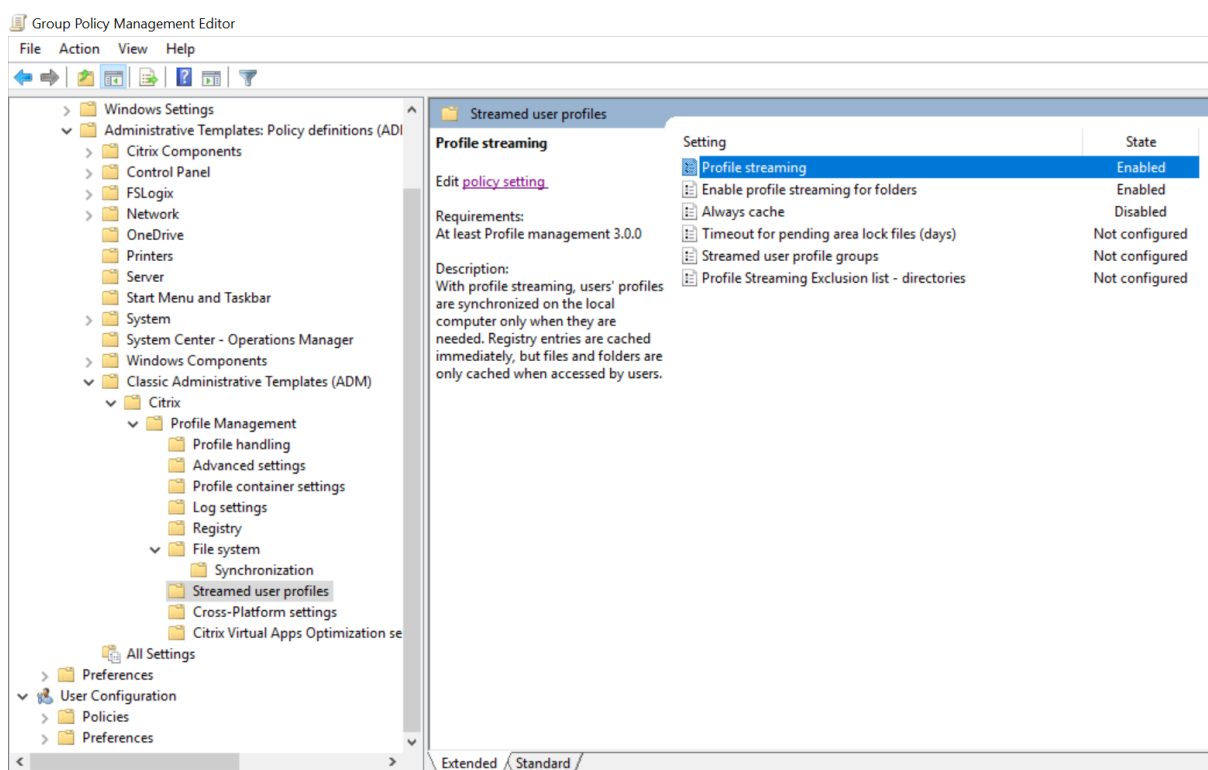

### アクティブライトバックとレジストリ

特に多くの変更されたファイルがある場合、この機能は、プロファイルストリーミング機能に比べてログオフ時間を短縮できます。この機能では、更新されたファイルやフォルダー（レジストリエントリは除く）をセッション中、ユーザーがログオフする前にユーザーストアに同期させます。

### Internet Explorer 10/11 の Cookie のサポート

Profile Management 5.0 以降では、Internet Explorer 10 および Internet Explorer 11 で Cookie の処理に関する拡張機能をサポートします。[ログオフ時にインターネット Cookie ファイルを処理する] ポリシーを使用して古い Cookie を削除し、Cookie フォルダーが大きくなりすぎることを避けます。また、ミラーリングするフォルダーの一覧に次のフォルダーを追加できます：

- AppData\Local\Microsoft\Windows\INetCookies
- AppData\Local\Microsoft\Windows\WebCache
- AppData\Roaming\Microsoft\Windows\Cookies

詳しくは、「[ログオフ時にインターネット Cookie ファイルを処理](#)」を参照してください。

## トラブルシューティングのベストプラクティス

潜在的な構成エラーを特定するには、常に Profile Management の構成チェッカーツール (UPMConfigCheck) を使用します。このツールについて詳しくは、Knowledge Center の[CTX132805](#)を参照してください。

Profile Management が機能しない場合は、まず構成されたユーザーストアがアクセス可能かどうかを検証します。

## Windows 10 のスタートメニューのカスタマイズ

部分的ロックダウンによりカスタマイズしたレイアウトを使用し、グループポリシーで指定してカスタマイズされたメニューを展開することをお勧めします。スタートメニューレイアウトのカスタマイズについて詳しくは、<https://docs.microsoft.com/en-us/windows-hardware/customize/desktop/customize-start-layout>を参照してください。

## ユーザーのログオンパフォーマンスの向上

September 21, 2023

Profile Management は、ユーザーのログオンパフォーマンスを向上させるさまざまなポリシーを提供しています。例としては、[ストリーム配信ユーザープロファイル] ポリシー、[フォルダーのミラーリングを高速化] ポリシー、[プロファイルコンテナ] ポリシーなどがあります。これらのポリシーは、毎日の使用でユーザープロファイルが増加し続けるなどのシナリオで役立ちます。

このセクションでは、ユーザーログオンのパフォーマンスを向上させる 2 つの Profile Management ソリューションについて説明します。

### ストリーム配信プロファイルの有効化とフォルダーのミラーリングの高速化

環境にユーザーストアを展開した後、次のポリシーを有効にして、ユーザーログオンのパフォーマンスを向上させます：

1. **[Profile Management]** > [ストリーム配信ユーザープロファイル] に移動してから、[プロファイルストリーミング] および [フォルダーのプロファイルストリーミングを有効にする] を有効にします。
2. **[Profile Management]** > [ファイルシステム] に移動してから、[フォルダーのミラーリングを高速化] を有効にします。

## 完全プロファイルに対してプロファイルコンテナを有効にする

VHDX ベースの Citrix プロファイルソリューション（プロファイルコンテナと呼ばれる）を展開して、ログオンのパフォーマンスを向上させることができます。これらの VHDX ファイルは、ユーザーのログオン時に動的に接続されます。

VHDX ベースのソリューションを展開するには、プロファイルコンテナを有効にして、次のように完全ユーザープロファイルを格納します：

1. **[Profile Management]** > [プロファイルコンテナ設定] に移動します。
2. [プロファイルコンテナ] を有効にして、プロファイルコンテナ一覧にアスタリスク (\*) を入力します。

## パフォーマンスの比較

一般的なユーザープロファイルを使用したテストに基づく前述のソリューションをお勧めします。詳しくは、Knowledge Center の [CTX463658](#) を参照してください。次の表に示すように、いずれかのソリューションを展開した後、ユーザーのログオン時間とログオフ時間は大幅に短縮されました。

[ストリーム配信ユーザープロファイル] と [フォルダーのミラーリングを高速化] を有効にした結果をテストします：

| パラメーター            | 以前                | 以後              |
|-------------------|-------------------|-----------------|
| ログオン時間 / 合計ログオン時間 | 53.81 秒 / 56.48 秒 | 1.80 秒 / 4.45 秒 |
| ログオフ時間 / 合計ログオフ時間 | 42.49 秒 / 43.67 秒 | 5.62 秒 / 6.89 秒 |

完全プロファイルの [プロファイルコンテナ] ポリシーを有効にしたテストの結果：

| パラメーター            | 以前                | 以後              |
|-------------------|-------------------|-----------------|
| ログオン時間 / 合計ログオン時間 | 53.81 秒 / 56.48 秒 | 2.66 秒 / 5.26 秒 |
| ログオフ時間 / 合計ログオフ時間 | 42.49 秒 / 43.67 秒 | 3.63 秒 / 4.99 秒 |

## ファイル重複排除を使用して記憶域を節約する

September 21, 2023

ユーザーストア内のさまざまなユーザープロファイルに同一のファイルが存在する可能性があります。たとえば、異なるユーザーが同じファイルをダウンロードしたり、同じソフトウェアをユーザープロファイルにインストールした

ります。[ファイル重複排除] ポリシーを使用すると、Profile Management はファイル重複インスタンスの一方をユーザーストアから中央の場所（共有ストア）に移動し、もう一方を削除します。これにより、ストレージコストが削減されます。

### 前提条件

ファイル重複排除を有効にするには、次のことを確認してください：

- [ユーザーストアへのパス] 設定の`%username%` または `#samaccountname#` を使用して、共有ストアが自動的に作成されるようにします。
- Citrix Profile Management バージョン 2209 以降をインストールします。

### [ファイル重複排除] ポリシーを有効にして構成する

例として、Workspace Environment Management (WEM) Web コンソールを取り上げます。コンソールを使用し、ファイルの重複排除を有効にして構成するには、次の手順に従います：

1. [プロファイル] > [Profile Management 設定] > [ファイル重複排除] に移動します。
2. [ファイルの包含を有効にする] を選択し、重複排除するファイルを指定します。必要に応じて [ファイルの除外を有効にする] を選択し、含まれるファイルの中から除外するファイルを指定します。詳しくは、「[ファイルの重複排除の有効化](#)」を参照してください。

以下のような、頻繁に変更されないファイルのみを重複排除することをお勧めします：

- ユーザーがインストールするプログラムファイル：  
`AppData\Local\Microsoft\Teams\*.exe`、`AppData\Local\Microsoft\Teams\*.dll`、`AppData\Local\Microsoft\OneDrive\*.exe`、`AppData\Local\Microsoft\OneDrive\*.dll`
- ユーザーがダウンロードするインストーラーまたはイメージファイル：  
`Downloads\*.exe`、`Downloads\*.msi`、`Downloads\*.iso`

以下のようなファイルの重複排除はお勧めしません：

- ユーザーが頻繁に編集する可能性のあるドキュメント：  
`Documents\*.xlsx`、`Documents\*.docx`
- 頻繁に変更される可能性のあるデータファイル：  
`AppData\Local\*.dat`

### 注:

ファイル重複排除の効果は、ユーザー環境によって、また、重複排除対象として指定するファイルによって異なります。実際の状況によってファイル設定をカスタマイズすることをお勧めします。

### 権限設定を変更する

共有ストアフォルダーの作成時に、Profile Management はフォルダーを次のプリンシパルに付与します:

- ドメインコンピューター (フルコントロールのアクセス権あり)
- ドメインユーザー (読み取りのアクセス権あり)

これらのデフォルトのアクセス権限設定では、ファイル重複排除はドメイン参加済みマシンでのみ機能します。ドメイン非参加のマシンで動作させるには、共有ストアフォルダーへのフルコントロールのアクセス権を持つユーザーアカウントをそれらのマシンに割り当てる必要があります。詳細な手順は次のとおりです:

1. 共有ストアサーバーで、ユーザーアカウント (`admin0` など) に共有ストアフォルダーへのフルコントロールのアクセス権を付与します。
2. 各 VDA で、ユーザーアカウント `admin0` の Windows 資格情報を追加し、共有ストアフォルダーにサインインします。これを行うには、Windows 資格情報マネージャーまたは Workspace Environment Management を使用します。詳しくは、「[ユーザーストアへの資格情報ベースのアクセスを有効にする](#)」で説明されている手順を参照してください。
3. (オプション) 共有ストアサーバーで、共有ストアフォルダーを見つけ、ドメインコンピューターのアクセス権限エントリを削除します。

### 重複排除されたファイルへのデータ変更のサポート

この機能により、重複排除されたファイルへのデータ変更を処理できます。たとえば、2 人のユーザーがソフトウェア XYZ のバージョン 1 をインストールし、ファイル重複排除にそれを含めたとします。その後、1 人のユーザーがバージョン 2 にアップグレードすると、Profile Management は共有ストアに新しいバージョンのファイルを作成します。他のユーザーもバージョン 2 にアップグレードすると、Profile Management は古いバージョンのファイルを削除します。

### 用語集

September 21, 2023

ここでは、Profile Management のソフトウェアおよびドキュメントで使用されている用語や定義について説明します。ほかの Citrix ソフトウェアで使用されるプロファイル関連の用語についても説明します。Windows ユーザープロファイルに関するほかの概念について理解するには、Microsoft 社の Web サイトを参照してください。

| 用語         | 定義  |
|------------|---|
| 基本プラットフォーム | 「クロスプラットフォーム設定ストア」を参照してください。  |
| 基本プロファイル   | 基本プロファイルは、ユーザーストアのプロファイルに対する UNC パスにより定義されます。クロスプラットフォーム設定機能が使用されている場合、プラットフォーム間で共有できるレジストリ設定およびファイルは、基本プロファイルのサブセットで構成されます。このサブセットは、クロスプラットフォーム設定ストアに対して、およびそこからコピーされ、移行またはローミングのターゲットとして使用されるプロファイルに追加されます。クロスプラットフォーム設定ストアには基本プロファイルのサブセットが含まれますが、これ（およびターゲットプロファイル）は常に完全なプロファイルとして保持されます。必要な場合には標準の Windows 移動プロファイルまたはローカルプロファイルとして使用できます。ただし、ストリーム配信ユーザープロファイル機能が使用される場合には、基本プロファイルが一時的に不完全なものになる可能性があります。ユーザーがログオフしない限り、ファイルの一部が待機領域にある場合があります。ローミングを実行する場合の基本プロファイルの定義に関する考慮事項については、「ローミング」を参照してください。 |
| キャッシュ      | キャッシュおよび同期は、それぞれユーザーストアからのファイルのダウンロード、ユーザーストアへのファイルのアップロードのことを示します。フェッチは、さらに具体的な意味を持ち、ログオン後にユーザーが必要な場合に、ストリーム配信されたユーザープロファイル機能によりユーザーストアからファイルのサブセットがダウンロードされることを示します。  |

| 用語  | 定義   |
|---|--|
| Citrix 固定プロファイル、Citrix 移動プロファイル、Citrix ユーザープロファイル | Citrix ユーザープロファイルは、Profile Management がインストールされて有効になった時点でユーザーが受け取るプロファイルを指す一般用語です。Citrix ユーザープロファイルには、Citrix 移動プロファイルと Citrix 固定プロファイルの 2 種類があります。Citrix 移動プロファイルは、ファイル、フォルダー、およびレジストリ設定の標準的なコレクションです。これは、ユーザーが日々の作業でカスタマイズし、ログオフ時にユーザーストアに保存され、Profile Management ポリシーで処理されます。Citrix 固定プロファイルは、Profile Management による処理方法に関して Citrix 移動プロファイルに似ています。ただし、ログオフ時に変更がユーザーストアに保存されません。ログオン時には、固定プロファイルの新しいコピーがロードされます。Citrix ユーザープロファイルは、Microsoft ローカルプロファイルや、Microsoft 移動プロファイル、Microsoft 固定プロファイルとは異なります。 |
| コンピューター   | Profile Management のトピックでこの用語が使用されている場合、一般用語であるコンピューターとは Citrix Profile Management サービスがインストールされている任意のコンピューターのことを指します。これはユーザーデバイスであったり、(おそらくは Citrix Virtual Desktops 仮想マシンからプロビジョニングされた) 仮想デスクトップであったり、または公開アプリケーションをホストする Citrix Virtual Apps サーバーであったりします。  |
| クロスプラットフォーム定義ファイル                                 | このファイルは Profile Management とともに供給される XML ファイルで、クロスプラットフォーム設定機能を実行するために必要な情報を含んでいます。サポートするアプリケーションに対して 1 つのファイルがあります。   |
| クロスプラットフォーム設定ストア                                  | これはクロスプラットフォーム設定機能が構成された後、サポートするアプリケーションに対する設定を保持する場所で、ユーザーストアとは別になります。クロスプラットフォーム設定ストアをシードするのに使用するプラットフォームのプロファイルデータを選択します。これは基本プラットフォームです。   |



| 用語          | 定義  |
|-------------|---|
| フェッチ        | 「キャッシュ」を参照してください。   |
| レガシアプリケーション | レガシアプリケーションは非標準の場所に設定を保存するため、不適切に動作します。これには、ユーザープロファイルに一時アプリケーションデータを保存してプロファイルの膨張を招くシステムも含まれます。  |
| 移行          | 移行は、あるプラットフォームからほかのプラットフォームへの計画された一方向の移動（Windows XP から Windows 7 への移動など）です。   |
| プロファイル膨張    | Windows ユーザープロファイルは、一時ファイルが削除されない場合にはサイズが大きくなります。これによってログオンに時間がかかることとなり、これをプロファイル膨張と呼びます。   |
| ローミング       | ローミングは、複数のコンピューターまたはセッション（Windows 2008 R2 コンピューターの基本プロファイルと Windows 7 コンピューターの基本プロファイルなど）の異なる基本プロファイルを使用します。ユーザーは、異なる基本プロファイルがあるコンピューターやセッション間で移動して接続するときにローミングを実行します。組織単位（OU）をどのように構成しているかにより、基本プロファイルをプラットフォーム間で共有できるかどうか異なります。たとえば、Windows 2008 R2 の OU と Windows 7 の OU の両方で同じプロファイルを使用できます。この場合、同じ基本プロファイルが共有されているため、ユーザーはローミングしません。基本プロファイルは、同じプロファイルのバージョン（Version 1 または Version 2 のプロファイル）を持つオペレーティングシステムによってのみ共有できます。Version 1 と Version 2 のプロファイルが両方もアクティブな場合にユーザーは常にローミングを実行します。 |
| 同期          | 「キャッシュ」を参照してください。   |
| ユーザーストア     | ユーザーストアは、Citrix ユーザープロファイルを一元的に保存しておくネットワーク上の場所を指します。「クロスプラットフォーム設定ストア」を参照してください。   |

---

| 用語                              | 定義   |
|---------------------------------|--|
| vDisk、Personal vDisk            | vDisk は、Citrix Provisioning Services によってマスターイメージから作成される仮想ディスクです。  |
| Version 1 および Version 2 のプロファイル | Personal vDisk とは、Citrix Virtual Desktops がプロファイル、ユーザーインストールのアプリケーションと部門アプリケーション、ユーザーデータを保存するために使用するディスクです。Personal vDisk は、オペレーティングシステム、レジストリ、およびベースアプリケーションで使用されるディスクとは分離されています。<br>Microsoft Windows XP および Windows Server 2003 のプロファイルは Version 1 プロファイルです。<br>Windows Vista、Windows 7、Windows Server 2008、および Windows Server 2008 R2 のプロファイルは Version 2 プロファイルです。Version 1 および Version 2 のプロファイルは異なる名前空間を持ち、構成のいくつかの側面に影響します。 |

---



© 2024 Cloud Software Group, Inc. All rights reserved. Cloud Software Group, the Cloud Software Group logo, and other marks appearing herein are property of Cloud Software Group, Inc. and/or one or more of its subsidiaries, and may be registered with the U.S. Patent and Trademark Office and in other countries. All other marks are the property of their respective owner(s).