

Citrix Secure Private Access - Sur site

Machine translated content

Disclaimer

La version officielle de ce document est en anglais. Certains contenus de la documentation Cloud Software Group ont été traduits de façon automatique à des fins pratiques uniquement. Cloud Software Group n'exerce aucun contrôle sur le contenu traduit de façon automatique, qui peut contenir des erreurs, des imprécisions ou un langage inapproprié. Aucune garantie, explicite ou implicite, n'est fournie quant à l'exactitude, la fiabilité, la pertinence ou la justesse de toute traduction effectuée depuis l'anglais d'origine vers une autre langue, ou quant à la conformité de votre produit ou service Cloud Software Group à tout contenu traduit de façon automatique, et toute garantie fournie en vertu du contrat de licence de l'utilisateur final ou des conditions d'utilisation des services applicables, ou de tout autre accord avec Cloud Software Group, quant à la conformité du produit ou service à toute documentation ne s'applique pas dans la mesure où cette documentation a été traduite de façon automatique. Cloud Software Group ne pourra être tenu responsable de tout dommage ou problème dû à l'utilisation de contenu traduit de façon automatique.

Contents

Vue d'ensemble technique	3
Nouveautés	4
Problèmes résolus	5
Problèmes connus	6
Configuration système requise	9
Directives de dimensionnement	14
Installer et configurer	18
Programme d'installation Secure Private Access	19
Configurer Secure Private Access	25
Composants	33
NetScaler Gateway	34
Configuration des balises contextuelles	41
StoreFront	47
Director	49
Serveur de licences	51
Studio Web	51
Configuration des applications HTTP/HTTPS	52
Configurer les politiques d'accès pour les applications	55
Options de restriction d'accès	58
Déployer Secure Private Access en tant que cluster	77
Désinstallez Secure Private Access	79
Mettre à niveau	80
Mettez à niveau le programme d'installation Secure Private Access	81

Mise à niveau de la base de données à l'aide	84
Gérer	84
Gérer les paramètres après l'installation	85
Gérer les applications et les stratégies	87
Sites Web non autorisés	89
Flux d'utilisateurs finaux	91
Surveiller et résoudre les problèmes	94
Aperçu du tableau de bord	95
Dépannage de base	96
Résolution des problèmes à l'aide de Director	104
Intégration SIEM	107
Paramètres de rétention des journaux	110
Nettoyage des journaux et de la télémétrie	111
Notifications de tiers	112

Vue d'ensemble technique

August 26, 2024

La solution Citrix Secure Private Access locale est une solution ZTNA (Zero Trust Network Access) gérée par le client qui fournit un accès sans VPN aux applications Web et SaaS internes avec les éléments suivants, ainsi qu'une expérience utilisateur fluide pour l'utilisateur final :

- Principe du moindre privilège
- Authentification unique (SSO)
- Authentification multifacteur
- Évaluation de la posture de périphérique
- Contrôles de sécurité au niveau des applications
- Fonctionnalités App Protection

La solution s'appuie sur l'application StoreFront sur site et Citrix Workspace pour offrir une expérience d'accès fluide et sécurisée permettant d'accéder aux applications Web et SaaS dans Citrix Enterprise Browser. Cette solution s'appuie également sur NetScaler Gateway pour appliquer les contrôles d'authentification et d'autorisation.

La solution Citrix Secure Private Access locale améliore la posture globale de sécurité et de conformité d'une organisation en permettant de fournir facilement un accès réseau Zero Trust aux applications basées sur un navigateur (applications Web internes et applications SaaS) en utilisant une instance locale de StoreFront comme portail d'accès unifié aux applications Web et SaaS, ainsi qu'aux applications et bureaux virtuels intégrés à Citrix Workspace.

Citrix Secure Private Access combine les éléments de NetScaler Gateway et de StoreFront pour offrir une expérience intégrée aux utilisateurs et aux administrateurs.

Fonctionnalité	Service/Composant fournissant la fonctionnalité
Interface utilisateur cohérente pour accéder aux applications	Application StoreFront sur site/Citrix Workspace
SSO vers SaaS et applications Web	NetScaler Gateway
Authentification multifactorielle (MFA) et état de sécurité de l'appareil (également appelée analyse du point de terminaison)	NetScaler Gateway
Contrôles de sécurité et contrôles de protection des applications pour les applications Web et SaaS	Citrix Enterprise Browser
Stratégies d'autorisation	Secure Private Access

Fonctionnalité	Service/Composant fournissant la fonctionnalité
Contrôle de l'accès	Clients NetScaler Gateway et Citrix Secure Access
Configuration et gestion	Secure Private Access
Visibilité, surveillance et résolution des problèmes	Secure Private Access, console NetScaler (anciennement ADM) et Citrix Director

Composants

Cette illustration montre les composants d'un déploiement type de Secure Private Access.

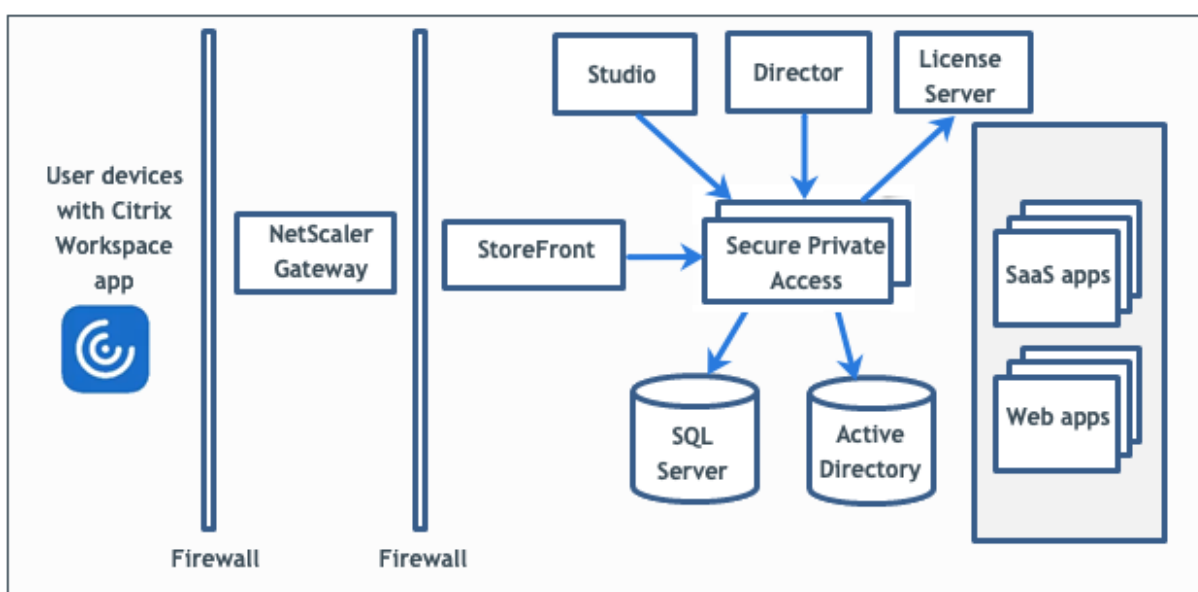

Pour plus d'informations sur chaque composant, voir [Composants principaux](#).

Nouveautés

August 26, 2024

Juin 2024

Restrictions d'accès supplémentaires pour le SaaS et les applications Web internes

Des restrictions d'accès supplémentaires sont désormais disponibles pour le SaaS et les applications Web internes. Les administrateurs peuvent appliquer ces restrictions par le biais des stratégies d'

accès. Pour plus de détails, consultez la section [Restrictions d'accès disponibles](#).

Support pour les sites Web non autorisés

L'accès aux sites Web non autorisés est désormais pris en charge par le plug-in Secure Private Access. Les applications (intranet ou Internet) qui ne sont pas configurées dans Secure Private Access sont considérées comme des « sites Web non autorisés ». Par défaut, Secure Private Access refuse l'accès à toutes les applications Web de l'intranet si aucune application et aucune stratégie d'accès ne sont configurées pour ces applications. Pour plus de détails, consultez la section [Sites Web non autorisés](#).

Intégration du plug-in Citrix Secure Private Access aux services SIEM

Citrix Secure Private Access est désormais intégré à la gestion des informations et des événements de sécurité (SIEM). Pour plus de détails, consultez la section [Intégration SIEM](#).

Le niveau du journal de dépannage est passé de « Informations » à « Erreur »

Le niveau du journal de dépannage passe de « Informations » à « Erreur » afin de réduire la charge de la base de données. Pour plus d'informations sur la modification du niveau de journalisation, voir [Modifier le niveau de journalisation pour les journaux de dépannage](#).

Problèmes résolus

August 26, 2024

Les problèmes suivants sont résolus dans la version 2402.

Configuration du contrôleur de domaine

Le suffixe UPN alternatif n'est pas pris en charge par la connexion Secure Private Access for Intranet (StoreFront) et l'énumération des applications Internet/Extranet (passerelle).

Gestion de l'administration

Les modifications apportées au rôle RBAC de l'administrateur ne sont prises en compte qu'après l'invalidation de la session en cours (par déconnexion ou expiration du jeton).

Lancement d'application

Le lancement d'application échoue si toutes les conditions suivantes sont remplies :

- Les versions 13.0.x et 13.1 de Netscaler antérieures à 13.1-48.47 et 14.1 antérieures à 14.1—4.42 sont utilisées.
- Les UPN LDAP sont configurés avec un suffixe différent de celui du domaine réel.

Console d'administration

- La page **Modifier l'application** ne se ferme pas automatiquement lorsque la page **Modifier l'application (Accès privé sécurisé > Applications > Modifier l'application)** d'une application publiée ne se ferme pas après la modification d'une entrée de domaine associée.

Par exemple, si le domaine associé que vous avez saisi lors de la création d'une application était www.example.com. Une fois l'application publiée, vous remplacez le domaine www.example.com associé par abc.com, puis vous cliquez sur **Enregistrer**. La page **Modifier l'application** ne se ferme pas, bien que l'application ait été correctement mise à jour.

- Lors de l'ajout d'une application, si le nom de l'application contient une virgule, un avertissement s'affiche. L'application est toutefois créée.
- Si une URL d'application en contient www, l'URL est enregistrée dans la table des domaines de routage (**Paramètres > Domaine de l'application**) sans le préfixe www.

Mises à niveau

Si un certificat SSL personnalisé est utilisé pour le service d'administration Secure Private Access, le certificat doit être à nouveau lié au site « Citrix Access Security Admin » sur Internet Information Service (IIS).

Problèmes connus

October 21, 2024

Les problèmes suivants existent dans la version 2405.

Remarque

Certains problèmes se voient attribuer un identifiant de suivi à titre de référence interne uniquement et n'ont aucun impact sur le client.

Configurations du contrôleur de domaine

- L'approbation unidirectionnelle ou bidirectionnelle avec le type d'approbation « Forêt » entre des domaines dans différentes forêts AD n'est pas prise en charge.

Par exemple, si les domaines a.com et b.com se trouvent dans deux forêts AD différentes et que SPA est installé sur une machine où le domaine est joint à a.com / b.com, les autres utilisateurs du domaine ne peuvent pas accéder aux applications publiées par SPA.

[SPAOP-2031]

- Si le domaine de la machine sur laquelle Secure Private Access pour les locaux est installé est différent du domaine de l'administrateur connecté à Secure Private Access, vous devez procéder comme suit :

Ajoutez un compte de service de domaine différent comme identité dans le pool d'applications IIS pour le service d'administration et d'exécution Secure Private Access.

- Les groupes de distribution ne sont pas pris en charge dans Secure Private Access. Par conséquent, les politiques ne peuvent pas rechercher des groupes de distribution pour ajouter des conditions d'utilisateur et de groupe.
- Secure Private Access ne capture pas les détails du domaine dans la console d'administration ou le service. Par conséquent, cela dépend entièrement du domaine fourni par l'utilisateur. Par conséquent, si le domaine correspondant n'est pas accessible ou si le nom de domaine n'est pas un nom valide, ce domaine n'est pas pris en charge.

NetScaler Gateway

- Le serveur virtuel SSL avec configuration de profil SSL n'est pas pris en charge dans le scénario suivant.
 - Le client utilise NetScaler Gateway 13.1–48.47 et versions ultérieures ou 14.1–4.42 et versions ultérieures.
 - La bascule `ns_vpn_enable_spa_onprem` est activée.

Solution :

Liez les paramètres SSL configurés dans le profil SSL directement au serveur virtuel SSL ou désactivez la bascule `ns_vpn_enable_spa_onprem`.

Pour plus de détails sur la bascule, voir [Prise en charge des balises d'accès intelligentes](#).

RfWeb / Espace de travail pour le Web

- RfWeb / Workspace pour le Web n'est pas pris en charge et les applications ne sont donc pas énumérées. Pour plus de détails, voir [Lorsque vous utilisez StoreFront version 2311 ou ultérieure](#).

[SPAOP-2487]

Lancement de l'application

- Le lancement de l'application échoue si LDAP UPN et sAMAccountName sont différents.

[SPAOP-1412]

StoreFront

- Dans **Magasins > Configurer l'expérience unifiée**, le récepteur par défaut pour le site Web doit être configuré sur /Citrix/<StoreName>Web. Dans les versions antérieures de StoreFront, le récepteur par défaut du site Web est défini sur une valeur vide et cela ne fonctionne pas pour l'accès privé sécurisé. De plus, la version antérieure de l'interface utilisateur du récepteur s'affiche sur le client. Pour plus d'informations sur la configuration de StoreFront, voir [StoreFront](#).
- Si vous utilisez les versions StoreFront 2308 ou antérieures, la page **Magasins > Gérer les contrôleurs de livraison** affiche le type de plug-in Secure Private Access comme **XenMobile**. Cela n'a aucun impact sur la fonctionnalité.

Journalisation

- La génération de bundles de support pour le cluster n'est pas prise en charge.
- Les dossiers de journaux pour les services d'administration et d'exécution ne doivent pas être supprimés. Secure Private Access ne peut pas recréer si ces dossiers sont supprimés.

Affichage du programme d'installation dans la page Désinstaller ou modifier un programme

- Lorsque vous mettez à niveau Secure Private Access des versions antérieures vers la version 2405 en utilisant le fichier ISO, la page **Désinstaller ou modifier un programme (Panneau de configuration > Programmes > Programmes et fonctionnalités)** affiche deux entrées pour le programme d'installation de Secure Private Access au lieu de remplacer l'entrée initiale.

Solution de contournement : désinstallez l'ancien programme d'installation de version.

Remarque

Ce problème n'est pas observé lorsque le programme d'installation autonome de Secure Private Access est mis à niveau à l'aide du programme d'installation autonome 2402.

Mettre à niveau

- Après avoir effectué une mise à niveau vers la version 2405 et modifié une application existante dont l'URL commence par [www](#), le champ **Connectivité de l'application** ne remplit pas l'état précédent. Vous devez sélectionner à nouveau le type de connectivité de l'application. Il s'agit d'une action ponctuelle post-mise à niveau après laquelle la configuration est enregistrée et continue de persister.

[SPAOP-4216]

- Après la mise à niveau vers la version 2405, même si vous pouvez vous connecter à la console d'administration, vous ne pouvez pas gérer les applications et les politiques. Un message d'erreur s'affiche.

Solution de contournement : vous devez mettre à niveau la base de données à l'aide des scripts. Pour plus de détails, voir [Mettre à niveau la base de données à l'aide de scripts](#).

[SPAOP-5255]

- Après la mise à niveau vers la version 2405, l'énumération et le lancement des applications échouent.

Solution de contournement : vous devez mettre à niveau la base de données à l'aide des scripts. Pour plus de détails, voir [Mettre à niveau la base de données à l'aide de scripts](#).

[SPAOP-5255]

- Vous ne pouvez pas mettre à niveau le plug-in Secure Private Access de la version 2402 vers la version 2405 si le plug-in 2402 a été installé à l'aide de Delivery Controller.

[SPAOP-4505]

Configuration système requise

October 21, 2024

Assurez-vous que votre produit répond aux exigences de version minimale.

- Application Citrix Workspace

- Windows –2403 et versions ultérieures
- macOS –2402 et versions ultérieures
- Système d’exploitation pour le serveur de plug-in Secure Private Access - Windows Server 2019 et versions ultérieures
- StoreFront –LTSR 2203 ou CR 2212 et versions ultérieures
- NetScaler –13.0, 13.1, 14.1 et versions ultérieures. Il est recommandé d’utiliser les dernières versions de NetScaler Gateway version 13.1 ou 14.1 pour des performances optimisées.
- Director 2402 ou version ultérieure
- Ports de communication : assurez-vous d’avoir ouvert les ports requis pour le plug-in Secure Private Access. Pour plus de détails, voir [Ports de communication](#).

Remarque

L’accès privé sécurisé sur site n’est pas pris en charge sur l’application Citrix Workspace pour iOS et Android.

Prérequis

Pour créer ou mettre à jour une passerelle NetScaler existante, assurez-vous de disposer des informations suivantes :

- Une machine serveur Windows avec IIS en cours d’exécution, configurée avec un certificat SSL/TLS, sur laquelle le plug-in Secure Private Access sera installé.
- URL de la boutique StoreFront à saisir lors de la configuration.
- La boutique sur StoreFront doit avoir été configurée et l’URL du service Store doit être disponible. Le format de l’URL du service Store est <https://store.domain.com/Citrix/StoreSecureAccess>.
- Adresse IP, FQDN et URL de rappel de NetScaler Gateway.
- Adresse IP et nom de domaine complet de la machine hôte du plug-in Secure Private Access (ou d’un équilibreur de charge si le plug-in Secure Private Access est déployé en tant que cluster).
- Nom du profil d’authentification configuré sur NetScaler.
- Certificat de serveur SSL configuré sur NetScaler.
- Nom de domaine.
- Les configurations des certificats sont terminées. Les administrateurs doivent s’assurer que les configurations des certificats sont complètes. Le programme d’installation de Secure Private Access configure un certificat auto-signé si aucun certificat n’est trouvé sur la machine. Cependant, cela ne fonctionne pas toujours.

- Bases de données : voici la liste des versions de serveur Microsoft SQL prises en charge pour la configuration du site, la journalisation de la configuration et les bases de données de surveillance :
 - SQL Server 2022, éditions Express, Standard et Entreprise.
 - SQL Server 2019, éditions Express, Standard et Entreprise.
 - SQL Server 2017, éditions Express, Standard et Entreprise.

Pour les nouvelles installations : Par défaut, SQL Server Express 2017 avec mise à jour cumulative 16 est installé lors de l'installation du Controller, si une installation SQL Server prise en charge existante n'est pas détectée.

Pour les mises à niveau, toute version SQL Server Express existante n'est pas mise à niveau.

Les solutions haute disponibilité de base de données suivantes sont prises en charge (à l'exception de SQL Server Express qui prend uniquement en charge le mode autonome) :

- Instances de cluster de basculement toujours actif SQL Server
- Groupes de disponibilité SQL Server AlwaysOn (y compris les groupes de disponibilité de base)
- Mise en miroir de base de données SQL Server

L'authentification Windows est requise pour les connexions entre le Controller et la base de données de site SQL Server.

Pour plus d'informations sur les bases de données, voir [Bases de données](#).

Remarque

Le service Runtime (application `secureAccess` sur le site Web par défaut IIS) nécessite l'activation de l'authentification anonyme car il ne prend pas en charge l'authentification Windows. Ces paramètres sont définis par défaut par le programme d'installation de Secure Private Access et ne doivent pas être modifiés manuellement.

Exigences relatives au compte administrateur

Les comptes d'administrateur suivants sont requis lors de la configuration de Secure Private Access.

- Installer Secure Private Access : Vous devez être connecté avec un compte administrateur de machine locale.
- Configurer Secure Private Access : vous devez vous connecter à la console d'administration Secure Private Access avec un utilisateur de domaine qui est également un administrateur de machine locale pour la machine sur laquelle Secure Private Access est installé.
- Gérer l'accès privé sécurisé : vous devez vous connecter à la console d'administration de l'accès privé sécurisé avec un compte administrateur de l'accès privé sécurisé.

Ports de communication

Le tableau suivant répertorie les ports de communication utilisés par le plug-in Secure Private Access.

Source	Destination	Type	Port	Détails	
Poste de travail administrateur	Plug-in d'accès privé sécurisé	HTTPS	4443	Plug-in d'accès privé sécurisé - Console d'administration	
Plug-in d'accès privé sécurisé	Service NTP	TCP, UDP	123	Synchronisation horaire	
	Service DNS	TCP, UDP	53	Recherche DNS	
	Active Directory	TCP, UDP	88	Kerberos	
	Director	HTTP, HTTPS	80, 443	Communication au directeur pour la gestion des performances et le dépannage amélioré	
	Serveur de licences		TCP	8083	Communication avec le serveur de licences pour la collecte et le traitement des données de licence
			TCP	389	LDAP sur texte brut (LDAP)
			TCP	636	LDAP sur SSL (LDAPS)
Microsoft SQL Server		TCP	1433	Plug-in d'accès privé sécurisé - Communication de base de données	
	StoreFront	HTTPS	443	Validation de l'authentification	

Source	Destination	Type	Port	Détails
	NetScaler Gateway	HTTPS	443	Rappel de la passerelle NetScaler
StoreFront	Service NTP	TCP, UDP	123	Synchronisation horaire
	Service DNS	TCP, UDP	53	Recherche DNS
	Active Directory	TCP, UDP	88	Kerberos
		TCP	389	LDAP sur texte brut (LDAP)
		TCP	636	LDAP sur SSL (LDAPS)
		TCP, UDP	464	Protocole d'authentification Windows natif permettant aux utilisateurs de modifier les mots de passe expirés
	Plugin d'accès privé sécurisé	HTTPS	443	Authentification et énumération des applications
	NetScaler Gateway	HTTPS	443	Rappel de la passerelle NetScaler
NetScaler Gateway	Plugin d'accès privé sécurisé	HTTPS	443	Validation de l'autorisation de l'application
	StoreFront	HTTPS	443	Authentification et énumération des applications

Source	Destination	Type	Port	Détails
	Applications Web	HTTP, HTTPS	80, 443	Communication de la passerelle NetScaler avec les applications d'accès privé sécurisé configurées (les ports peuvent différer en fonction des exigences de l'application)
Appareil utilisateur	NetScaler Gateway	HTTPS	443	Communication entre l'appareil de l'utilisateur final et NetScaler Gateway

Références

- [Profils d'authentification.](#)
- [Comment fonctionnent les politiques d'authentification.](#)
- [Lier un certificat SSL à un serveur virtuel \(SSL\) sur NetScaler.](#)

Directives de dimensionnement

August 26, 2024

Exigences de stockage des bases de données

La majeure partie de l'espace de stockage de la base de données est utilisée par les journaux. La consommation d'espace de stockage par l'application et la configuration des stratégies sont négligeables par rapport aux journaux.

La figure suivante montre les exigences de stockage du serveur :

Number of users	Number of Secure Private Access server nodes	Secure Private Access node configuration			SQL Server (Secure Private Access Database only)			Active Directory		StoreFront	
		CPU	Memory (GB)	Storage (GB)	CPU	Memory (GB)	Storage (GB)	CPU	Memory (GB)	CPU	Memory (GB)
1000	3	8	16	80	4	16	250	4	16	4	16
5000	8	8	16	80	16	16	750	16	16	4	16

Remarque :

- Les mesures sont dérivées en supposant que le nettoyage des événements du journal est désactivé et que la période de rétention des journaux est fixée à 7 jours.
- Par défaut, les journaux sont conservés pendant 90 jours ou jusqu'à 100 000 événements de journal sont conservés en fonction des paramètres configurés. Ces paramètres sont disponibles dans le fichier appsettings.json du service Secure Private Access Runtime et peuvent être modifiés selon les besoins. Pour plus de détails, voir [Paramètres de conservation des journaux d'événements](#).

Configuration du serveur

Le tableau suivant présente les détails de configuration du serveur :

Configuration	Détails
Nombre total de requêtes	250
Nombre total de stratégies	50
Nombre d'applications par utilisateur	15
Configuration d'AD	Les utilisateurs font partie de 20 groupes, avec jusqu'à 20 niveaux d'imbrication
Résolution des problèmes liés à la période de rétention	7 jours (par défaut)
Résolution des problèmes au niveau du journal	Erreur (par défaut)
Rétention des journaux du serveur Secure Private Access	90 jours ou 600 dossiers

Profil de trafic

Le tableau suivant affiche les détails du profil de trafic par jour et par utilisateur.

Profil	Détails
Énumérations	10
Synchronisation des stratégies Enterprise Browser	20
Lancement de l'application depuis l'application Citrix Workspace	4
Accès aux applications depuis Citrix Enterprise Browser	500
Requêtes de dépannage du service d'assistance (par jour), via Citrix Director	1000

Directives de déploiement

Le tableau suivant indique les exigences de taille de la base de données en fonction de paramètres tels que l'accès simultané aux applications, les sessions utilisateur, l'énumération des applications par minute et les processeurs utilisés par Secure Private Access :

Sessions utilisateur simultanées avec accès aux applications	Énumération des applications par minute	Mémoire Secure Private Access en Go	Processeurs à accès privé sécurisé	Stockage en Go	Remarques
< 20 (à des fins PoC)	2	4 GB	2	40 GB*	À des fins de PoC, le SPA peut être déployé sur la même machine que StoreFront sans aucune modification des spécifications des machines virtuelles existantes.

Sessions utilisateur simultanées avec accès aux applications					
Énumération des applications par minute	Mémoire Secure Private Access en Go	Processeurs à accès privé sécurisé	Stockage en Go	Remarques	
20	5	4	60 GB	-	
160**	18	4***	60 GB	2 nœuds SPA ou plus peuvent être déployés pour de meilleures performances	

Remarque :

- * Le stockage est principalement utilisé par les journaux CDF. Par défaut, Secure Private Access conserve 600 fichiers journaux de survol, chaque fichier ayant une taille de 10 Mo. Ainsi, si les services d'administration et d'exécution de Secure Private Access sont exécutés sur la même machine, l'utilisation maximale du stockage par les journaux est de 12 Go. SQL Express peut également être installé sur la machine virtuelle locale à des fins de PoC.
- ** Pour ce profil de charge et supérieur, il est recommandé de déployer Secure Private Access sur un serveur dédié au lieu de co-héberger avec StoreFront, sauf si la version de NetScaler Gateway est inférieure à 13.0 ou inférieure à 13.1-48.47.
- *** Il est recommandé d'utiliser au moins deux clusters de nœuds Secure Private Access pour une telle charge car certains problèmes de performances sont connus. Ces problèmes devraient être résolus dans les prochaines versions.

Configuration des autres composants

Composant	Processeurs virtuels	Mémoire
Plug-in Secure Private Access	8	16 GB
Serveur SQL Secure Private Access	8	16 GB
StoreFront	16	8 GB
Gateway	4	8 GB

Composant	Processeurs virtuels	Mémoire
Active Directory	8	14 GB
Client	4	8 GB

Installer et configurer

August 26, 2024

Le programme d'installation de Secure Private Access est disponible en tant que programme autonome ou en tant que programme d'installation intégré de Citrix Virtual Apps and Desktops. Pour de plus amples informations, consultez [Installer les composants principaux](#) ou [Installer à l'aide de la ligne de commande](#).

Une fois l'installation terminée, la console d'administration de la première installation s'ouvre automatiquement dans la fenêtre du navigateur par défaut. Vous pouvez cliquer sur **Continuer** pour configurer Secure Private Access. Vous pouvez également voir le raccourci Secure Private Access dans le menu Démarrer du bureau (**Citrix > Citrix Secure Private Access**).

Configuration requise du compte administrateur pour installer et gérer Secure Private Access

- Pour installer Secure Private Access, vous devez être connecté avec un compte d'administrateur de machine local.
- Pour configurer Secure Private Access, vous devez vous connecter à la console d'administration Secure Private Access avec un utilisateur du domaine qui est également un administrateur de machine local pour la machine sur laquelle Secure Private Access est installé.
- Une fois la configuration terminée, cet utilisateur devient le premier administrateur de Secure Private Access et peut ensuite ajouter d'autres administrateurs.
- Pour gérer Secure Private Access après la configuration, vous devez vous connecter à la console d'administration Secure Private Access avec un compte administrateur Secure Private Access.

Configurer Secure Private Access

Vous pouvez configurer Secure Private Access en suivant les étapes suivantes :

- [Configurer Secure Private Access en créant un nouveau site](#) ou [configurer Secure Private Access en joignant un site existant](#)

- [Configuration des bases de données](#)
- [Intégrez StoreFront, NetScaler Gateway, Director et les serveurs de licences](#)

Configuration des applications et des stratégies d'accès

Après avoir configuré l'environnement Secure Private Access, vous devez configurer les applications et les stratégies d'accès pour les applications.

- [Configurer les applications](#)
- [Configuration des stratégies d'accès pour les applications](#)

Programme d'installation Secure Private Access

August 26, 2024

1. Téléchargez le programme d'installation de Citrix Secure Private Access depuis <https://www.citrix.com/downloads/citrix-virtual-apps-and-desktops/>.
2. Exécutez le fichier .exe en tant qu'administrateur sur une machine associée à un domaine.

Remarque :

à des fins de POC, il est recommandé d'installer Secure Private Access sur la même machine que celle sur laquelle StoreFront est installé.

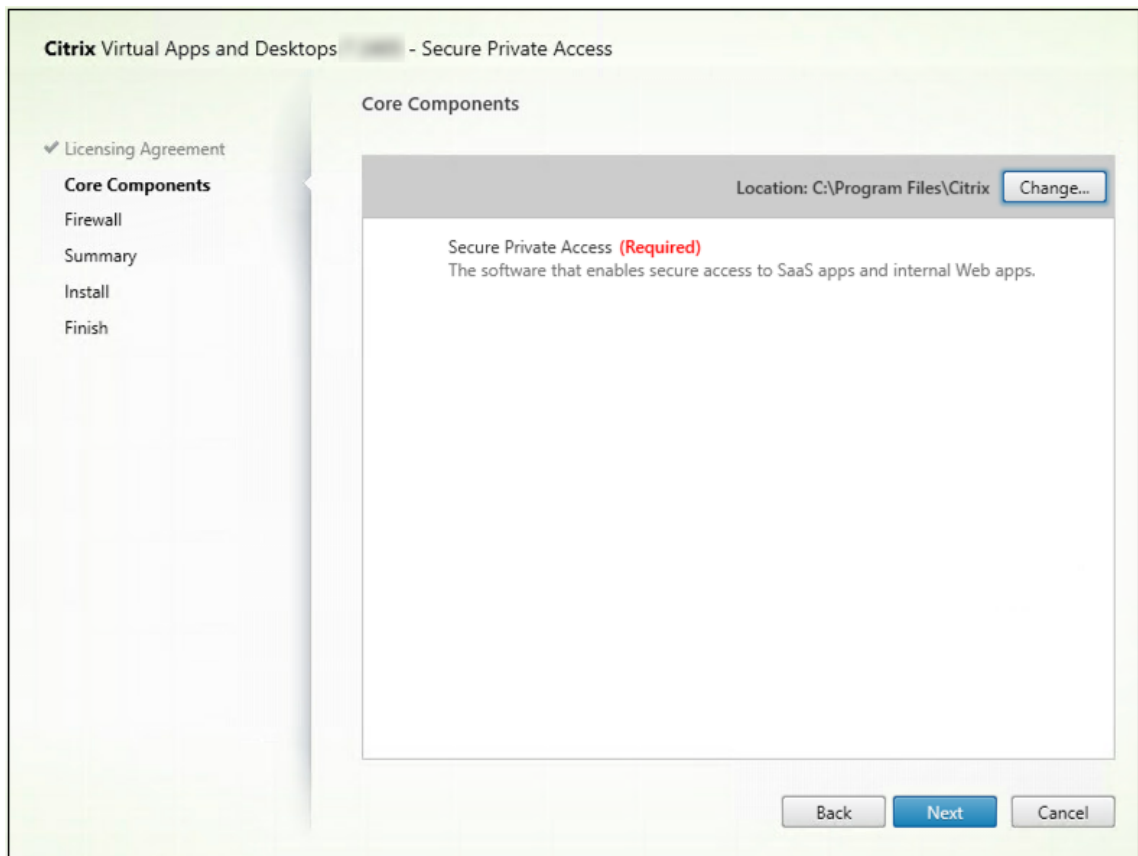

3. Suivez les instructions qui s'affichent à l'écran pour terminer l'installation.

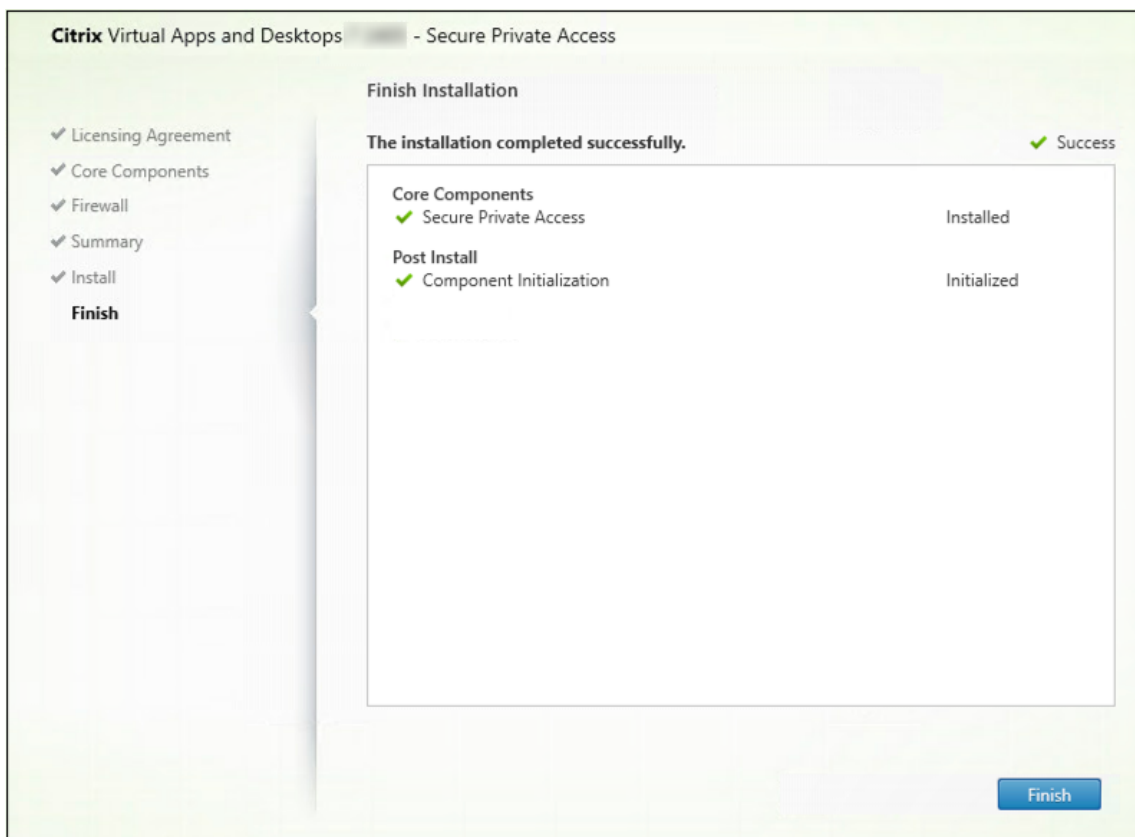
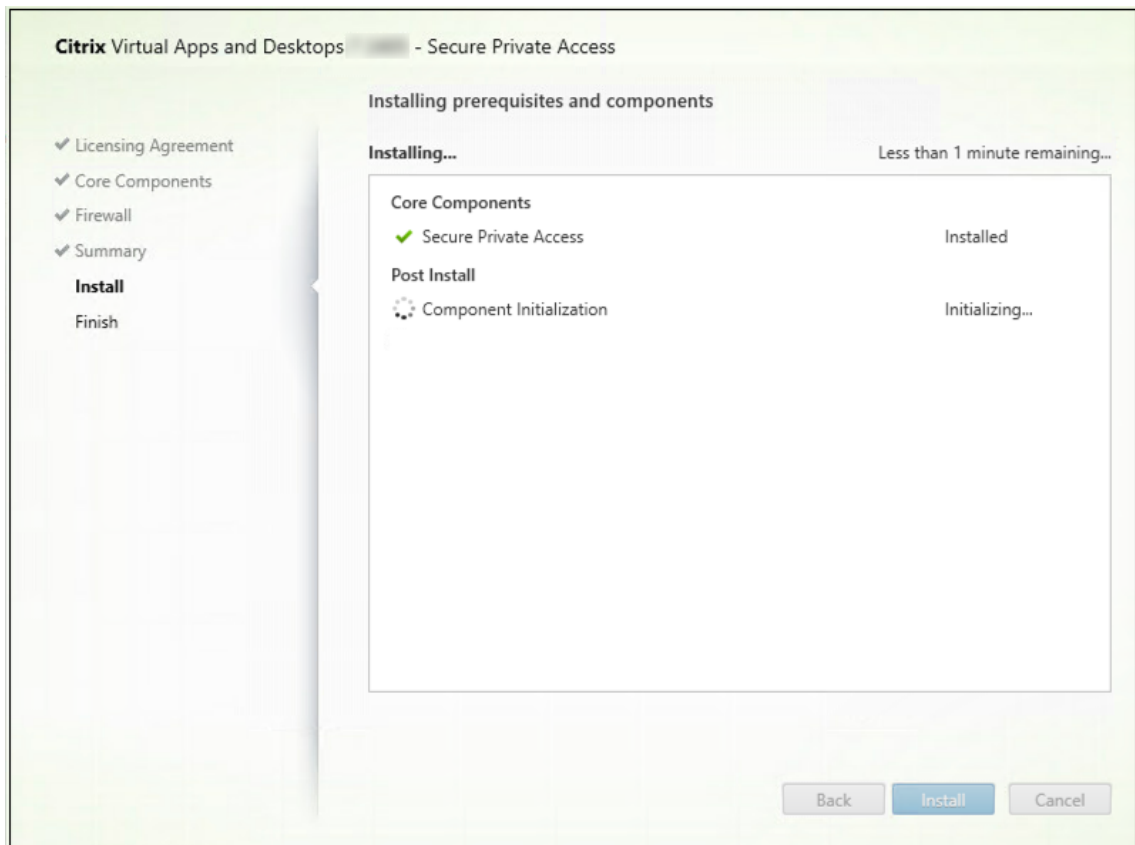

Une fois l'installation terminée, la console d'administration de la première installation s'ouvre automatiquement dans la fenêtre du navigateur par défaut. Vous pouvez cliquer sur **Continuer** pour configurer Secure Private Access.

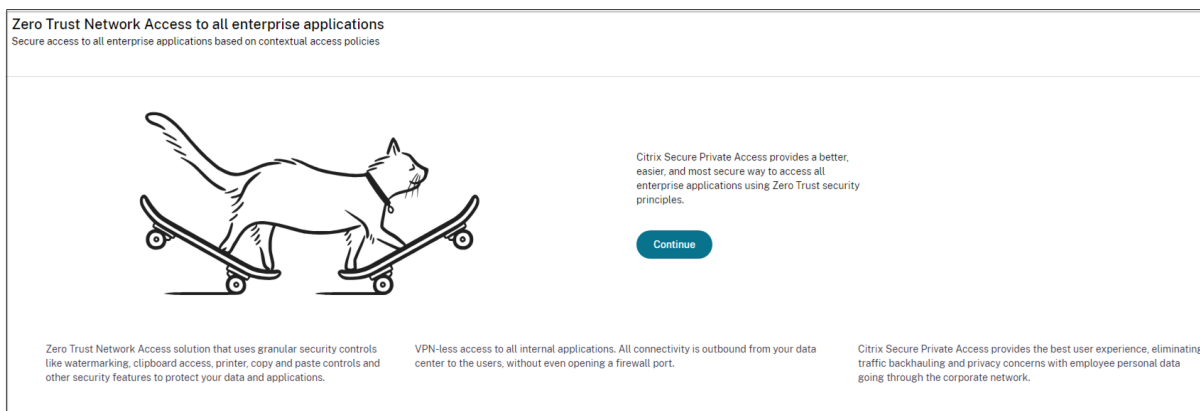

Vous pouvez également voir le raccourci Secure Private Access dans le menu Démarrer du bureau (**Citrix > Citrix Secure Private Access**).

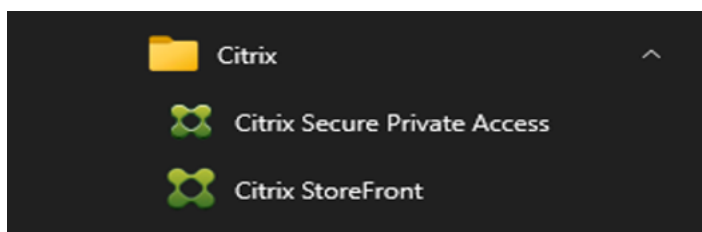

Pour plus d'informations, consultez les rubriques suivantes :

- [Installer les composants principaux](#)
- [Installer à l'aide de la ligne de commande](#)

SSO vers la console d'administration

Il est recommandé de configurer l'authentification Kerberos pour le navigateur que vous utilisez pour la console d'administration Secure Private Access. En effet, Secure Private Access utilise l'authentification Windows intégrée (IWA) pour son authentification d'administrateur.

Si l'authentification Kerberos n'est pas définie, le navigateur vous invite à saisir vos informations d'identification lorsque vous accédez à la console d'administration Secure Private Access.

- Si vous entrez vos informations d'identification, vous activez l'authentification Windows intégrée (IWA).
- Si vous ne saisissez pas vos informations d'identification, la page de connexion Secure Private Access s'affiche.

Vous devez vous connecter à la console d'administration pour poursuivre la configuration de Secure Private Access. Vous pouvez configurer l'accès privé sécurisé avec n'importe quel utilisateur appartenant au même domaine que la machine d'installation, s'il dispose de privilèges d'administrateur local sur la machine d'installation.

Pour les navigateurs Google Chrome et Microsoft Edge, effectuez les étapes suivantes pour activer Kerberos.

1. Ouvrez les **options Internet**.
2. Sélectionnez l'onglet **Sécurité** et cliquez sur **Zone intranet locale**.
3. Cliquez sur **Sites** et ajoutez l'URL Secure Private Access.

Vous pouvez également utiliser un caractère générique si vous prévoyez d'installer Secure Private Access sur plusieurs machines. Par exemple, "https://*.fabrikam.local".

4. Cliquez sur **Personnaliser le niveau**, puis dans **Authentification utilisateur > Connexion**, sélectionnez **Connexion automatique avec le nom d'utilisateur et le mot de passe actuels**.

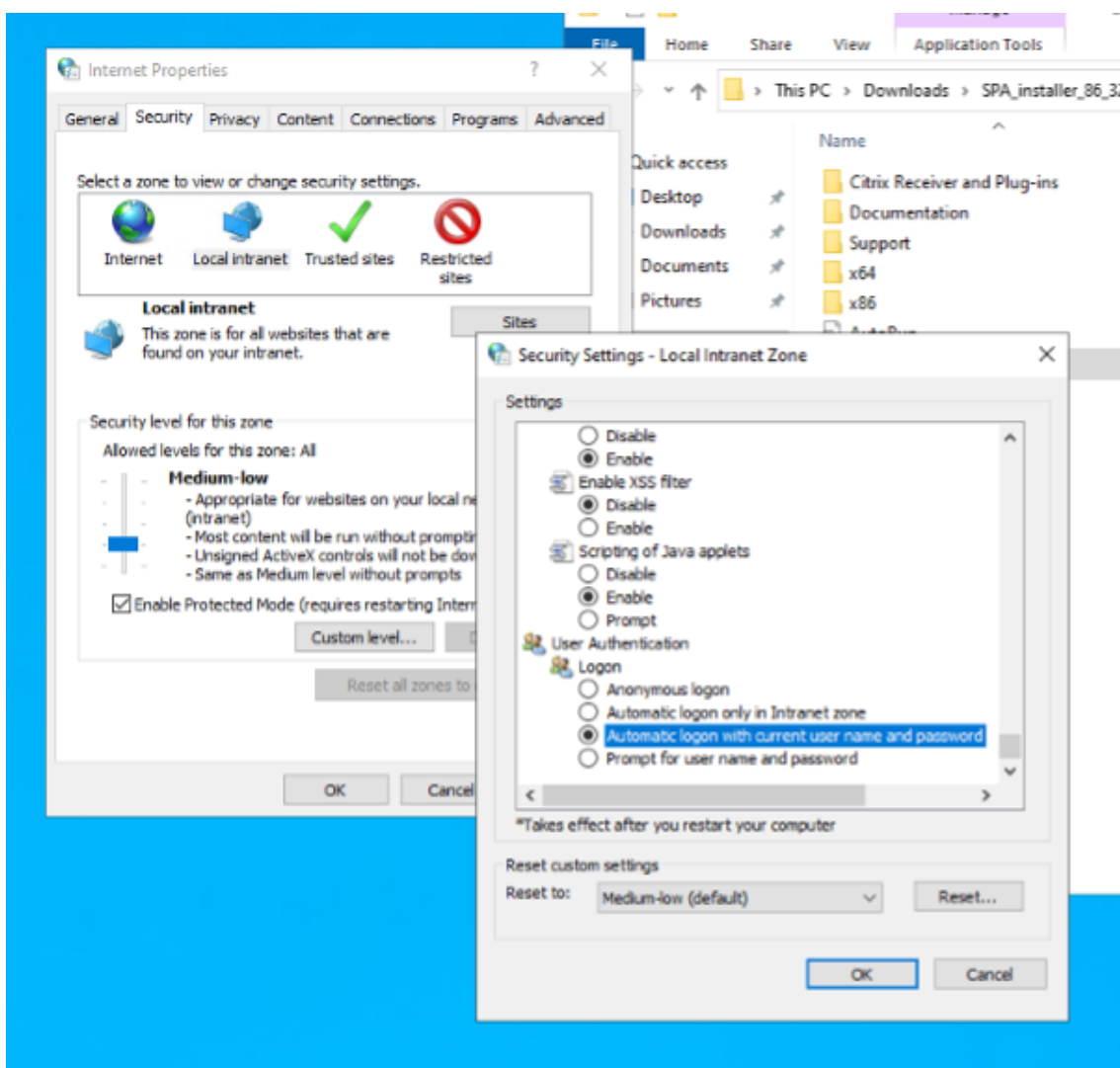

Remarque :

- Si vous utilisez des sessions Chrome Incognito, créez une clé de registre DWORD Computer\HKEY_LOCAL_MACHINE\SOFTWARE\Policies\Google\Chrome\AmbientAuthenticationInPrivateMode et définissez-la sur la valeur 1.
- Vous devez redémarrer toutes les fenêtres Chrome (y compris les fenêtres autres que la navigation privée) avant que Kerberos ne soit activé pour le mode navigation privée.
- Pour les autres navigateurs, consultez la documentation du navigateur spécifique sur l'authentification Kerberos.

Étapes suivantes

- [Configurer Secure Private Access](#)
- [Configurer NetScaler Gateway](#)

- [Configurer les applications](#)
- [Configuration des stratégies d'accès pour les applications](#)

Configurer Secure Private Access

August 26, 2024

Vous pouvez configurer Secure Private Access en créant un nouveau site ou en rejoignant un site existant. Dans les deux scénarios, vous pouvez utiliser la console d'administration Web pour configurer l'environnement Secure Private Access.

- [Configurer Secure Private Access en créant un nouveau site](#)
- [Configurez Secure Private Access en rejoignant un site existant](#)

Logiciels requis

- Vous devez vous connecter à la console d'administration Secure Private Access avec un utilisateur du domaine qui est également un administrateur de machine local pour la machine sur laquelle Secure Private Access est installé.
- Le serveur de base de données SQL doit être installé avant de créer un site.

Configurer Secure Private Access en créant un nouveau site

Étape 1 : configurer un site Secure Private Access

Un site est le nom de votre déploiement Secure Private Access. Vous pouvez créer un site ou rejoindre un site existant.

1. Lancez la console d'administration Web à Secure Private Access.
2. Sur la page **Création ou adhésion à un site**, l'option **Créer un nouveau site Secure Private Access** est sélectionnée par défaut.
3. Cliquez sur **Suivant**.

Zero Trust Network Access to all enterprise applications

Secure access to all enterprise applications based on contextual access policies

- 1 Site
- 2 Database
- 3 Integrations
- 4 Summary

Step 1: Creating or joining a site

A Secure Private Access site is a cluster of servers that all share the same configuration.

Create a new Secure Private Access site

Select this option if this is your first time installing Secure Private Access.

Join an existing Secure Private Access site

Select this option to add additional instances to an existing Secure Private Access site.

Next

Lorsque vous choisissez de créer un site, vous devez configurer automatiquement ou manuellement une base de données pour le nouveau site, car la base de données correspondant au nom du site peut ne pas être disponible dans la configuration.

Étape 2 : configurer les bases de données

Vous devez créer une base de données pour le nouveau site Secure Private Access. Cela peut être fait manuellement ou automatiquement.

1. Dans **SQL Server Host**, entrez le nom d'hôte du serveur. Par exemple, `sql1.fabrikam.local\citrix`.

Vous pouvez spécifier une adresse de base de données dans l'un des formats suivants :

- NomServeur
- NomServeur\NomInstance
- Nom du serveur, numéro de port

Pour plus d'informations, consultez la section [Bases de données](#).

2. Dans **Site**, tapez le nom du site Secure Private Access.

Remarque :

Le nom du site que vous entrez est suffixé au nom de la base de données. Le format du nom de base de données est `CitrixAccessSecurity<sitename>` et ne peut pas être modifié. Si vous devez personnaliser le nom de la base de données, contactez le support Citrix.

3. Cliquez sur **Tester la connexion** pour vérifier que l'instance de SQL Server est valide et également pour confirmer que la base de données spécifiée existe pour le site.

Zero Trust Network Access to all enterprise applications

Secure access to all enterprise applications based on contextual access policies

- Site
- Database
- Integrations
- Summary

Step 2: Database configuration

Every site requires its own database, which must be created by the database administrator or the machine identity. You can create the database on the same SQL server where you host the Citrix Virtual Apps and Desktops databases.

Enter the SQL Server address that will host the database and enter your desired site name.

SQL Server host* ⓘ

Site name* ⓘ

Select how you would like to create and/or configure your database:

Automatically

With this option, we'll automatically configure the database for you. If the database doesn't exist, we'll automatically create one. For the automatic creation and configuration to work, the machine identity must have Create Table, Read, Write, and Delete privileges.

Note: Your chosen site name determines your database name. If you create the database yourself, make sure the database name is in the format of "CitrixAccessSecurity<Site Name>".

For example, "CitrixAccessSecurityLTSR2402".

Manually

With this option, you must manually create and configure the database yourself. After creating an empty database, download the script and share it with your database administrator. They must run the script on your chosen SQL Server host. After running the script, test the connection again.

Note: Your chosen site name determines your database name. If you create the database yourself, make sure the database name is in the format of "CitrixAccessSecurity<Site Name>".

For example, "CitrixAccessSecurityLTSR2402".

Remarque :

- Si aucun serveur SQL n'est disponible pour le site, le contrôle de connectivité échoue.
- Si un serveur SQL est disponible mais que la base de données n'existe pas, le contrôle de connectivité est réussi. Toutefois, un message d'avertissement s'affiche.
- Secure Private Access utilise l'authentification Windows à l'aide de l'identité de la machine pour s'authentifier auprès d'un serveur SQL.

Configuration automatique :

- Vous pouvez utiliser l'option de **configuration automatique** uniquement si l'identité de la machine possède les privilèges de base de données requis.
- Si aucune base de données n'existe à l'adresse spécifiée, une base de données est automatiquement créée.
- Lorsque vous créez une base de données, assurez-vous qu'elle est vide mais qu'elle possède les privilèges de base de données requis. Pour plus de détails sur les privilèges, voir [Autorisations requises pour configurer les bases de données](#).

Configuration manuelle :

Vous pouvez utiliser l'option **de configuration manuelle** pour configurer les bases de données.

Dans la configuration manuelle, vous devez d'abord télécharger les scripts, puis les exécuter sur le serveur de base de données que vous avez spécifié dans le champ **SQL Server Host**.

Remarque :

La création de la base de données peut échouer si la machine ne dispose pas des autorisations READ, WRITE, UPDATE pour créer des tables dans la base de données sur le serveur SQL. Vous devez activer les autorisations appropriées sur la machine. Pour plus de détails, voir [Autorisations requises pour configurer les bases de données](#).

Étape 3 : Intégrer les serveurs

Vous devez spécifier les détails des serveurs StoreFront et NetScaler Gateway pour connecter Secure Private Access aux serveurs StoreFront et NetScaler Gateway. Cette connexion doit être établie pour permettre à StoreFront et à NetScaler Gateway d'acheminer le trafic vers Secure Private Access. Vous devez également spécifier les détails du serveur Director et du serveur de licences.

1. Entrez les détails suivants.

- **Adresse du serveur Secure Private Access.** Par exemple, <https://secureaccess.domain.com>.
- **URL du magasin StoreFront.** Par exemple, <https://storefront.domain.com/Citrix/StoreMain>.
- **Adresse NetScaler Gateway publique : URL de NetScaler Gateway.** Par exemple, <https://gateway.domain.com>.
- **Adresse IP virtuelle :** cette adresse IP virtuelle doit être la même que celle configurée dans StoreFront pour les rappels.
- **URL de rappel :** cette URL doit être la même que celle configurée dans StoreFront. Par exemple, <https://gateway.domain.com>.
- **URL du directeur :** - (Facultatif) L'adresse IP ou le nom de domaine complet du serveur Director pour connecter Secure Private Access à Citrix Director.
- **URL du serveur de licences :** - L'adresse IP du serveur de licences pour collecter et traiter les données de licence.

2. Cliquez sur **Valider toutes les URL**

3. Cliquez sur **Suivant**, puis cliquez sur **Enregistrer**.

Zero Trust Network Access to all enterprise applications
Secure access to all enterprise applications based on contextual access policies

- Site
- Database
- Integrations**
- Summary

Step 3: Integrations
Connect with StoreFront and NetScaler Gateway servers so they can route traffic to Secure Private Access servers.

Secure Private Access address *
Enter the address of your Secure Private Access server or the load balancer managing traffic for your Secure Private Access servers. The address doesn't need to be a public address.

StoreFront Store URL *
Enter your complete StoreFront Store URL.

[+ Add another Store URL](#)

Public NetScaler Gateway address *
Enter all the addresses of the NetScaler Gateways accessing StoreFront. If you have a Global Server Load Balancing (GSLB) deployment, add the GSLB addresses as well.

[+ Add another public address](#)

NetScaler Gateway virtual IP address and callback URL *
Enter the callback URL and virtual IP (VIP) address from each NetScaler Gateway. Each entry must match the values configured in StoreFront. [Learn more](#)

<p>Virtual IP address * ⓘ</p> <input type="text" value="10.80.176.125"/>	<p>Callback URL * ⓘ</p> <input type="text" value="https://gwgamma.spaopdev.local"/> <input checked="" type="checkbox"/>
---	--

[+ Add another virtual IP address and callback URL](#)

Director URL *
Utilize the monitoring capabilities of Director in Secure Private Access. Enter the Director URL to configure Director for use in Secure Private Access. You must also use the configuration tool for Director as described in the [product documentation](#).

License Server URL *
A license server is a mandatory component required to collect and process licensing data. Enter the License Server URL to configure this component.

[Test all URLs](#)

[Back](#)
[Next](#)

Étape 4 : Résumé de la configuration

Une fois la configuration terminée, une validation est effectuée pour s'assurer que les serveurs configurés sont accessibles. En outre, une vérification est effectuée pour s'assurer que le serveur Secure

Private Access est accessible.

Si la page récapitulative de la configuration affiche des erreurs, voir [Résolution des erreurs](#) pour plus de détails. Si cela ne résout pas le problème, contactez le support Citrix.

Zero Trust Network Access to all enterprise applications

Secure access to all enterprise applications based on contextual access policies

- ✓ Site
- ✓ Database
- ✓ Integrations
- ✓ Summary

Step 4: Summary

Review the summary of your Secure Private Access setup.

Administration

You are a full administrator on this site and can add other administrators if needed.

Configurations

- SQL Server Database has been configured. ✓
- StoreFront has been configured. ✓
- NetScaler Gateway connected. ✓
- Director connected. ✓
- License Server connected. ✓
- Secure Private Access server connected. ✓

Close

Une fois la configuration terminée, la page suivante s’affiche lorsque vous cliquez sur **Fermer** sur la page de **résumé**.

You're almost done setting up

Finish the following tasks to complete the setup. These items are essential for publishing applications and policies.

- Configure Gateway**
You must configure your Citrix Gateway for use with Secure Private Access by downloading the necessary scripts from the Gateway Downloads page.
[Get Gateway scripts](#)
[Mark as done](#)
- Configure StoreFront**
You must configure StoreFront for use with Secure Private Access by downloading and running the necessary scripts.
[Download StoreFront scripts](#)
- Director**
To connect with Director for real-time diagnostics, you must use the configuration tool to configure Director with Secure Private Access as described in the product documentation.
[Go to Director documentation](#)
[Mark as done](#)

Service overview

Active users 65	Applications 319	Application launch count 316	Access policies 30
---------------------------	----------------------------	--	------------------------------

Troubleshooting resources

Troubleshooting and Logs View app access status and information for apps configured within Secure Private Access. Go to Troubleshooting Logs	Director Search by end user in Director to view and triage Secure Private Access session activity. Go to Director	Gateway Log into your Gateway appliance to track sessions and manage single sign-on across all applications. <small>Activate Windows Go to Settings to activate Windows.</small>
---	--	---

Remarque :

- Après avoir configuré l'environnement, vous pouvez modifier les paramètres dans **Paramètres > Intégrations** dans la console d'administration Web.
- L'administrateur qui installe Secure Private Access pour la première fois bénéficie d'une autorisation complète. Cet administrateur peut ensuite ajouter d'autres administrateurs à la configuration. Vous pouvez consulter la liste des administrateurs **dans Paramètres > Administrateurs**.
- Vous pouvez également ajouter des groupes d'administrateurs afin que l'accès soit activé pour tous les administrateurs de ce groupe.

Pour plus de détails, voir [Gérer les paramètres après l'installation](#).

Configurez Secure Private Access en rejoignant un site existant

1. Sur la page **Création ou adhésion à un site**, sélectionnez **Rejoindre un site existant**, puis cliquez sur **Suivant**.

Zero Trust Network Access to all enterprise applications

Secure access to all enterprise applications based on contextual access policies

- Site
- Database**
- Summary

Step 2: Database configuration

Enter the database information for the existing Secure Private Access site. This machine identity must have Read and Write permissions for this database.

SQL Server host* ⓘ Site name* ⓘ

Test connection

Select how you would like to create and/or configure your database:

Automatically

With this option, we'll automatically configure the database for you. For the automatic configuration to work, the machine identity must have Create Table, Read, Write, and Delete privileges.

Manually [Download script](#)

With this option, you must download the script to give Read and Write permissions to the machine. After downloading the script, share it with your database administrator. They must run the script on your chosen SQL Server host. After running the script, test the connection again.

[Back](#) [Next](#)

2. Dans **SQL Server Host**, entrez le nom d'hôte du serveur. Assurez-vous qu'une base de données correspondant au nom du site que vous entrez est déjà présente dans le serveur SQL que vous avez sélectionné. Vous pouvez spécifier une adresse de base de données dans l'un des formats suivants :

- NomServeur
- NomServeur\NomInstance
- Nom du serveur, numéro de port

Pour plus d'informations, consultez la section [Bases de données](#).

3. Dans **Site**, tapez le nom du site Secure Private Access.
4. Cliquez sur **Tester la connexion** pour vérifier que l'instance de SQL Server est valide et également pour confirmer que le site spécifié existe dans la base de données.

Zero Trust Network Access to all enterprise applications
Secure access to all enterprise applications based on contextual access policies

1 Site

2 Database

3 Summary

Step 2: Database configuration

Enter the database information for the existing Secure Private Access site. This machine identity must have Read and Write permissions for this database.

SQL Server host* ⓘ Site name* ⓘ

[Test connection](#)

Select how you would like to create and/or configure your database:

Automatically

With this option, we'll automatically configure the database for you. For the automatic configuration to work, the machine identity must have Create Table, Read, Write, and Delete privileges.

Manually [Download script](#)

With this option, you must download the script to give Read and Write permissions to the machine. After downloading the script, share it with your database administrator. They must run the script on your chosen SQL Server host. After running the script, test the connection again.

[Back](#) [Next](#)

S'il n'existe aucune base de données correspondante pour le site, le contrôle de connectivité échoue.

5. Cliquez sur **Enregistrer**.

Le contrôle de validation de la configuration a pour but de s'assurer que le serveur de base de données SQL est configuré et que le serveur Secure Private Access est accessible.

Étapes suivantes

- [Configurer NetScaler Gateway](#)
- [Configurer les applications](#)
- [Configuration des stratégies d'accès pour les applications](#)

Composants

August 26, 2024

Voici les principaux composants d'un déploiement local type de Secure Private Access.

- **StoreFront** : - StoreFront authentifie les utilisateurs et gère les magasins de bureaux et d'applications auxquels les utilisateurs accèdent. Il peut héberger votre magasin d'applications d'entreprise qui fournit aux utilisateurs un accès en libre-service aux bureaux et aux applications

que vous mettez à leur disposition. Il assure également le suivi des abonnements aux applications des utilisateurs, des noms de raccourcis et d'autres données. Cela permet de garantir que les utilisateurs ont une expérience cohérente sur plusieurs périphériques. Pour plus de détails sur l'intégration de StoreFront à Secure Private Access, consultez [StoreFront](#).

- **NetScaler Gateway** : - **NetScaler** Gateway fournit un point d'accès sécurisé unique via le pare-feu de l'entreprise. Pour plus d'informations sur l'intégration de NetScaler Gateway à Secure Private Access, consultez [NetScaler Gateway](#).
- **Director** : (Facultatif) Director vous permet de surveiller efficacement les performances et de résoudre les problèmes. Pour intégrer Director à Secure Private Access, vous devez saisir l'adresse IP du nom de domaine complet du serveur Director qui doit être enregistré auprès de Secure Private Access. Pour plus de détails sur l'intégration de Director à Secure Private Access, consultez la section [Intégration de Secure Private Access à Director](#).
- **Serveur de licences** : le serveur de licences collecte et traite les données de licence. Pour plus de détails sur l'intégration du serveur de licences à Secure Private Access, voir [Intégration du serveur de licences à Secure Private Access](#).
- **Web Studio** : Citrix Secure Private Access est intégré à la console Web Studio pour permettre aux utilisateurs d'accéder facilement au service via Web Studio. Pour plus de détails sur l'intégration de Secure Private Access à Web Studio, voir [Intégration de Secure Private Access à Web Studio](#).

Remarque :

Director et License Server sont intégrés à Secure Private Access à partir de la version 2402.

NetScaler Gateway

October 21, 2024

Important :

Nous vous recommandons de créer des instantanés NetScaler ou d'enregistrer la configuration NetScaler avant d'appliquer ces modifications.

1. Téléchargez le script depuis <https://www.citrix.com/downloads/citrix-secure-private-access/Shell-Script/Shell-Script-for-Gateway-Configuration.html>.

Pour créer une nouvelle passerelle NetScaler, utilisez `ns_gateway_secure_access.sh`.

Pour mettre à jour une passerelle NetScaler existante, utilisez `ns_gateway_secure_access_update.sh`.

2. Téléchargez ces scripts sur la machine NetScaler. Vous pouvez utiliser l'application WinSCP ou la commande SCP. Par exemple, `*scp ns_gateway_secure_access.sh nsroot@nsalfa.fabrikam.local:/var/tmp*`.

Par exemple, `*scp ns_gateway_secure_access.sh nsroot@nsalfa.fabrikam.local:/var/tmp*`

Remarque

- Il est recommandé d'utiliser le dossier NetScaler `/var/tmp` pour stocker les données temporaires.
- Assurez-vous que le fichier est enregistré avec les fins de ligne LF. FreeBSD ne prend pas en charge CRLF.
- Si vous voyez l'erreur `-bash: /var/tmp/ns_gateway_secure_access.sh: /bin/sh^M: bad interpreter: No such file or directory`, cela signifie que les fins de ligne sont incorrectes. Vous pouvez convertir le script en utilisant n'importe quel éditeur de texte enrichi, tel que Notepad++.

1. Connectez-vous à NetScaler en SSH et passez au shell (tapez « shell » sur la CLI de NetScaler).
2. Rendre le script téléchargé exécutable. Utilisez la commande `chmod` pour le faire.

```
chmod +x /var/tmp/ns_gateway_secure_access.sh
```

3. Exécutez le script téléchargé sur le shell NetScaler.

```
root@ns32201# ./ns_gateway_secure_access_2405.sh
NetScaler Gateway vserver name (default: _SecureAccess_Gateway): spaonprem
NetScaler Gateway IP:
NetScaler Gateway FQDN: ns32205.cgwsanity.net
SPA Plugin IP:
SPA Plugin FQDN:
StoreFront Store URL (including protocol http/https):
NetScaler authentication profile name: authnprof
NetScaler SSL server certificate name: ns32205
Domain: cgwsanity.net
Enable TCP/UDP Apptype support (Y/N): Y

***** Gateway configuration *****
NetScaler Gateway name: spaonprem
NetScaler Gateway IP:
NetScaler Gateway FQDN: ns32205.cgwsanity.net
SPA Plugin FQDN: spa.cgwsanity.net
SPA Plugin IP:
StoreFront Store URL:
NetScaler authentication profile name: authnprof
NetScaler Gateway server certificate name: ns32205
Domain: cgwsanity.net
Enable App type TCP/UDP:
*****

Checking SPA Plugin support...
NetScaler supports SPA CLI, skipping nsapimgr commands
Number of PEs running: 3
Changing ns_vpn_enable_spa_tcp_udp_apps from 0 to 3 Done.
Changing ns_vpn_enable_spa_tcp_udp_apps from 0 to 3 Done.
Changing ns_vpn_enable_spa_tcp_udp_apps from 0 to 3 Done.
TCP/UDP Apptype support is enabled
Persisting TCP/UDP Apptype support setting: nsapimgr_wr.sh -ys ns_vpn_enable_spa_tcp_udp_apps=3 in /nsconfig/rc.netscaler file.

NetScaler Gateway creation script ns_gateway_secure_access created
Please copy it to NetScaler (e.g. /var/tmp folder) and run command:
batch -fileName /var/tmp/ns_gateway_secure_access -outfile /var/tmp/ns_gateway_secure_access_output
Check ns_gateway_secure_access_output file for output
```

4. Saisissez les paramètres requis. Pour la liste des paramètres, voir [Prérequis](#).

Pour le profil d'authentification et le certificat SSL, vous devez fournir les noms des ressources existantes sur NetScaler.

Un nouveau fichier contenant plusieurs commandes NetScaler (la valeur par défaut est `var/tmp/ns_gateway_secure_access`) est généré.

Remarque

Lors de l'exécution du script, la compatibilité des plug-ins NetScaler et Secure Private Access est vérifiée. Si NetScaler prend en charge le plug-in Secure Private Access, le script permet aux fonctionnalités NetScaler de prendre en charge les améliorations d'envoi de balises SmartAccess et la redirection vers une nouvelle page de refus lorsque l'accès à la ressource est restreint. Pour plus de détails sur les balises intelligentes, voir [Prise en charge des balises d'accès intelligentes](#).

Les fonctionnalités du plug-in Secure Private Access conservées dans le fichier `/nsconfig/rc.netscaler` permettent de les maintenir activées après le redémarrage de NetScaler.

1 ![\[Configuration de NetScaler 2\]](#) (/en-us/citrix-secure-private-access/media/spaop-configure-netscaler2.png)

1. Passez à l'interface de ligne de commande NetScaler et exécutez les commandes NetScaler résultantes à partir du nouveau fichier avec la commande par lots. Par exemple;

```
batch -fileName /var/tmp/ns_gateway_secure_access -outfile  
/var/tmp/ns_gateway_secure_access_output
```

NetScaler exécute les commandes du fichier une par une. Si une commande échoue, elle continue avec la commande suivante.

Une commande peut échouer si une ressource existe ou si l'un des paramètres saisis à l'étape 6 est incorrect.

2. Assurez-vous que toutes les commandes sont exécutées avec succès.

Remarque

En cas d'erreur, NetScaler exécute toujours les commandes restantes et crée/met à jour/lie partiellement les ressources. Par conséquent, si vous voyez une erreur inattendue en raison d'un des paramètres incorrect, il est recommandé de refaire la configuration depuis le début.

Configurer l'accès privé sécurisé sur une passerelle NetScaler avec une configuration existante

Vous pouvez également utiliser les scripts sur une passerelle NetScaler existante pour prendre en charge l'accès privé sécurisé. Cependant, le script ne met pas à jour les éléments suivants :

- Serveur virtuel NetScaler Gateway existant
- Actions de session et stratégies de session existantes liées à NetScaler Gateway

Assurez-vous de vérifier chaque commande avant son exécution et de créer des sauvegardes de la configuration de la passerelle.

Paramètres sur le serveur virtuel NetScaler Gateway

Lorsque vous ajoutez ou mettez à jour le serveur virtuel NetScaler Gateway existant, assurez-vous que les paramètres suivants sont définis sur les valeurs définies.

Ajouter un serveur virtuel:

- `tcpProfileName` : `nstcp_default_XA_XD_profile`
- `déploiementType` : `ICA_STOREFRONT` (disponible uniquement avec la commande `add vpn vserver`)
- `icaOnly` : DÉSACTIVÉ

Mettre à jour un serveur virtuel :

- `tcpProfileName` : `nstcp_default_XA_XD_profile`
- `icaOnly` : DÉSACTIVÉ

Exemples :

Pour ajouter un serveur virtuel :

```
add vpn vserver _SecureAccess_Gateway SSL 999.999.999.999 443 -  
Listenpolicy NONE -tcpProfileName nstcp_default_XA_XD_profile -  
deploymentType ICA_STOREFRONT -vserversFqdn gateway.mydomain.com -  
authnProfile auth_prof_name -icaOnly OFF
```

Pour mettre à jour un serveur virtuel :

```
set vpn vserver _SecureAccess_Gateway -icaOnly OFF
```

Pour plus de détails sur les paramètres du serveur virtuel, voir [vpn-sessionAction](#).

Action de session de la passerelle NetScaler

L'action de session est liée à un serveur virtuel de passerelle avec des stratégies de session. Lorsque vous créez une action de session, assurez-vous que les paramètres suivants sont définis sur les valeurs définies.

- `transparentInterception`: DÉSACTIVÉ
- `SSO`: ACTIVÉ
- `ssoCredential`: PRINCIPAL
- `utiliserMIP`: NS

- useIIP: DÉSACTIVÉ
- icaProxy: DÉSACTIVÉ
- wihome: "<https://storefront.mydomain.com/Citrix/MyStoreWeb>" - remplacer par l'URL réelle du magasin. Le chemin vers Store /Citrix/MyStoreWeb est facultatif.
- ClientChoices: DÉSACTIVÉ
- ntDomain: mondomaine.com - utilisé pour SSO (facultatif)
- defaultAuthorizationAction: AUTORISER
- authorityGroup: SecureAccessGroup (assurez-vous que ce groupe est créé, il est utilisé pour lier les politiques d'autorisation spécifiques à Secure Private Access)
- clientlessVpnMode: ACTIVÉ
- clientlessModeUrlEncoding: TRANSPARENT
- SecureBrowse: ACTIVÉ
- Storefronturl: "<https://storefront.mydomain.com>"
- sfGatewayAuthType: domaine

Exemples :

Pour ajouter une action de session :

```
add vpn sessionAction AC_OS_SecureAccess_Gateway -transparentInterception
OFF -SSO ON -ssoCredential PRIMARY -useMIP NS -useIIP OFF -icaProxy
OFF -wihome "https://storefront.mydomain.com/Citrix/MyStoreWeb"-
ClientChoices OFF -ntDomain mydomain.com -defaultAuthorizationAction
ALLOW -authorizationGroup SecureAccessGroup -clientlessVpnMode
ON -clientlessModeUrlEncoding TRANSPARENT -SecureBrowse ENABLED -
storefronturl "https://storefront.mydomain.com"-sfGatewayAuthType
domain
```

Pour mettre à jour une action de session :

```
set vpn sessionAction AC_OS_SecureAccess_Gateway -transparentInterception
OFF -SSO ON
```

1 For details on session action parameters, see <https://developer-docs.netscaler.com/en-us/adsc-command-reference-int/13-1/vpn/vpn-sessionaction>.

Pour lier le plug-in Secure Private Access au serveur virtuel VPN.

```
bind vpn vserver spaonprem -appController "https://spa.example.corp"
```

Compatibilité avec les applications ICA

NetScaler Gateway créé ou mis à jour pour prendre en charge le plug-in Secure Private Access peut également être utilisé pour énumérer et lancer des applications ICA. Dans ce cas, vous devez configurer Secure Ticket Authority (STA) et le lier à NetScaler Gateway. Remarque : le serveur STA fait généralement partie du déploiement DDC de Citrix Virtual Apps and Desktops.

Pour plus de détails, consultez les rubriques suivantes :

- [Configuration de l'autorité de ticket sécurisé sur NetScaler Gateway](#)
- [FAQ : Autorité de ticket sécurisé Citrix Secure Gateway/NetScaler Gateway](#)

Prise en charge des balises d'accès intelligentes

Dans les versions suivantes, NetScaler Gateway envoie les balises automatiquement. Vous n'avez pas besoin d'utiliser l'adresse de rappel de la passerelle pour récupérer les balises d'accès intelligentes.

- 13.1-48.47 et versions ultérieures
- 14.1-4.42 et versions ultérieures

Les balises d'accès intelligentes sont ajoutées en tant qu'en-tête dans la demande de plug-in Secure Private Access.

Utilisez le bouton bascule `ns_vpn_enable_spa_onprem` ou `ns_vpn_disable_spa_onprem` pour activer/désactiver cette fonctionnalité sur ces versions de NetScaler.

- Vous pouvez basculer avec la commande (shell FreeBSD) :

```
nsapimgr_wr.sh -ys call=ns_vpn_enable_spa_onprem
```

- Activez le mode client SecureBrowse pour la configuration d'appel HTTP en exécutant la commande suivante (shell FreeBSD).

```
nsapimgr_wr.sh -ys call=toggle_vpn_enable_securebrowse_client_mode
```

- Activer la redirection vers la page « Accès restreint » si l'accès est refusé.

```
nsapimgr_wr.sh -ys call=toggle_vpn_redirect_to_access_restricted_page_on_d
```

- Utilisez la page « Accès restreint » hébergée sur CDN.

```
nsapimgr_wr.sh -ys call=toggle_vpn_use_cdn_for_access_restricted_page
```

- Pour désactiver, exécutez à nouveau la même commande.

- Pour vérifier si la bascule est activée ou désactivée, exécutez la commande `nsconmsg`.
- Pour configurer des balises d'accès intelligentes sur NetScaler Gateway, consultez [Configurer les balises contextuelles](#).

Conserver les paramètres du plug-in Secure Private Access sur NetScaler

Pour conserver les paramètres du plug-in Secure Private Access sur NetScaler, procédez comme suit :

1. Créez ou mettez à jour le fichier `/nsconfig/rc.netscaler`.

2. Ajoutez les commandes suivantes au fichier.

```
nsapimgr_wr.sh -ys call=ns_vpn_enable_spa_onprem
```

```
nsapimgr_wr.sh -ys call=toggle_vpn_enable_securebrowse_client_mode
```

```
nsapimgr_wr.sh -ys call=toggle_vpn_redirect_to_access_restricted_page_on_d
```

```
nsapimgr_wr.sh -ys call=toggle_vpn_use_cdn_for_access_restricted_page
```

3. Enregistrez le fichier.

Les paramètres du plug-in Secure Private Access sont automatiquement appliqués au redémarrage de NetScaler.

Limitations connues

- La passerelle NetScaler existante peut être mise à jour avec un script, mais il peut y avoir un nombre infini de configurations NetScaler possibles qui ne peuvent pas être couvertes par un seul script.
- N'utilisez pas le proxy ICA sur NetScaler Gateway. Cette fonctionnalité est désactivée lorsque NetScaler Gateway est configuré.
- Si vous utilisez NetScaler déployé dans le cloud, vous devez apporter certaines modifications au réseau. Par exemple, autorisez les communications entre NetScaler et d'autres composants sur certains ports.
- Si vous activez SSO sur NetScaler Gateway, assurez-vous que NetScaler communique avec StoreFront à l'aide d'une adresse IP privée. Vous devrez peut-être ajouter un nouvel enregistrement DNS StoreFront à NetScaler avec une adresse IP privée StoreFront.

Télécharger le certificat de passerelle publique

Si la passerelle publique n'est pas accessible depuis la machine Secure Private Access, vous devez alors télécharger un certificat de passerelle publique dans la base de données Secure Private Access.

Procédez comme suit pour télécharger un certificat de passerelle publique :

1. Ouvrez PowerShell ou la fenêtre d'invite de commande avec les privilèges d'administrateur.
2. Modifiez le répertoire vers le dossier Admin\AdminConfigTool sous le dossier d'installation de Secure Private Access (par exemple, cd "C:\Program Files\Citrix\Citrix Access Security\Admin\AdminConfigTool")
3. Exécutez la commande suivante :

```
\AdminConfigTool.exe /UPLOAD_PUBLIC_GATEWAY_CERTIFICATE <PublicGatewayUrl>  
> <PublicGatewayCertificatePath>
```

Configuration des balises contextuelles

August 26, 2024

Le plug-in Secure Private Access fournit un accès contextuel (accès intelligent) aux applications Web ou SaaS en fonction du contexte de la session utilisateur, tel que la plate-forme et le système d'exploitation de l'appareil, les logiciels installés, la géolocalisation.

Les administrateurs peuvent ajouter des conditions avec des balises contextuelles à la stratégie d'accès. La balise contextuelle du plug-in Secure Private Access est le nom d'une stratégie NetScaler Gateway (session, pré-authentification, EPA) appliquée aux sessions des utilisateurs authentifiés.

Le plug-in Secure Private Access peut recevoir des balises d'accès intelligentes sous forme d'en-tête (nouvelle logique) ou en effectuant des rappels vers Gateway. Pour plus de détails, consultez la section [Tags d'accès intelligents](#).

Remarque :

Le plug-in Secure Private Access prend en charge uniquement les stratégies de pré-authentification de passerelle classiques qui peuvent être configurées sur NetScaler Gateway.

Configurer des balises personnalisées à l'aide de l'interface graphique

Les étapes de haut niveau suivantes sont impliquées dans la configuration des balises contextuelles.

1. Configurer une stratégie de pré-authentification de passerelle classique
2. Liez la stratégie de préauthentification classique au serveur virtuel de passerelle

Configurer une stratégie de pré-authentification de passerelle classique

1. Accédez à **NetScaler Gateway > Stratégies > Préauthentification** , puis cliquez sur **Ajouter**.
2. Sélectionnez une stratégie existante ou ajoutez-y un nom. Ce nom de stratégie est utilisé comme valeur de balise personnalisée.
3. Dans **Demander une action** , cliquez sur **Ajouter** pour créer une action. Vous pouvez réutiliser cette action pour plusieurs stratégies, par exemple, utiliser une action pour autoriser l'accès, une autre pour refuser l'accès.

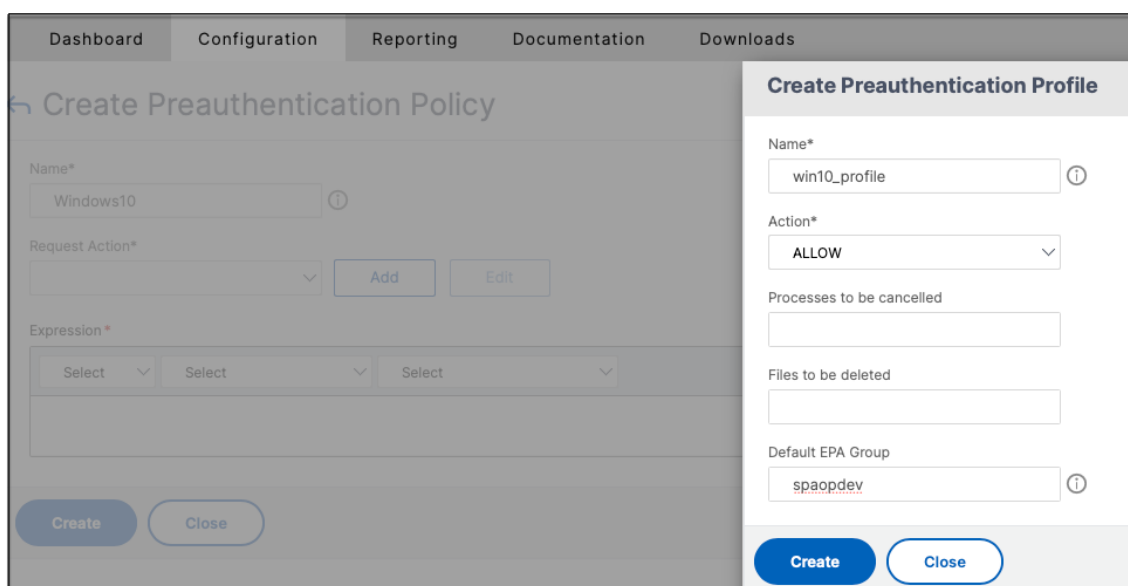

- Name***: A text input field containing 'win10_profile'.
- Action***: A dropdown menu set to 'ALLOW'.
- Processes to be cancelled**: An empty text input field.
- Files to be deleted**: An empty text input field.
- Default EPA Group**: A text input field containing 'spaopdev'.

At the bottom of the dialog, there are two buttons: 'Create' (highlighted in blue) and 'Close'.

4. Renseignez les informations dans les champs obligatoires et cliquez sur **Créer** .
5. Dans **Expression** , entrez l'expression manuellement ou utilisez l'éditeur d'expression pour créer une expression pour la stratégie.

- Name***: A text input field containing 'Windows10' with an information icon to its right.
- Request Action***: A dropdown menu with a downward arrow, followed by 'Add' and 'Edit' buttons.
- Expression***: A section containing three dropdown menus, each with 'Select' and a downward arrow. Below these is a text input field containing the expression: `CLIENT.OS(win10).HOTFIX == EXISTS`.

At the bottom of the form, there are two buttons: 'Create' (a blue rounded rectangle) and 'Close' (a white rounded rectangle with a blue border).

La figure suivante montre un exemple d'expression conçu pour vérifier le système d'exploitation Windows 10.

Add Expression

Select Expression Type: Client Security ▾

Component
Operating System ▾

Name*
Windows 10 ▾

Qualifier
Hotfix ▾

Operator
== ▾

Value*
EXISTS|

Frequency (min)

Error Weight

Freshness

Done **Cancel**

6. Cliquez sur **Créer**.

Liez la balise personnalisée à NetScaler Gateway

1. Accédez à **NetScaler Gateway > Serveurs virtuels**.
2. Sélectionnez le serveur virtuel auquel la stratégie de préauthenticatation doit être liée, puis cliquez sur **Modifier**.
3. Dans la section **Stratégies**, cliquez sur **+** pour lier la stratégie.
4. Dans **Choisir une stratégie**, sélectionnez la stratégie de préauthenticatation, puis sélectionnez **Demander** dans **Choisir un type**.

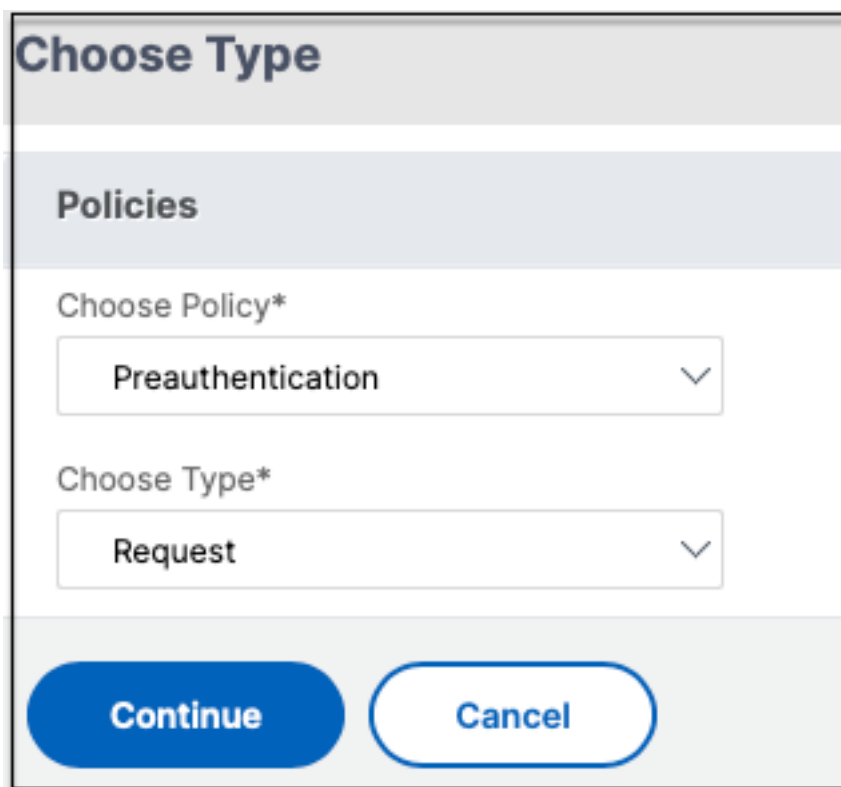

5. Sélectionnez le nom de la stratégie et la priorité de l'évaluation de la stratégie.
6. Cliquez sur **Bind**.

Configurer des balises personnalisées à l'aide de la CLI

Exécutez les commandes suivantes sur la CLI NetScaler pour créer et lier une stratégie de préauthentification :

Exemple :

- `add aaa preauthenticationaction win10_prof ALLOW`
- `add aaa preauthenticationpolicy Windows10 "CLIENT.OS(win10)EXISTS win10_prof"`
- `bind vpn vserver _SecureAccess_Gateway -policy Windows10 -priority 100`

Ajouter une nouvelle balise contextuelle

1. Ouvrez la console d'administration Secure Private Access et cliquez sur **Stratégies** d'accès .
2. Créez une nouvelle stratégie ou sélectionnez une stratégie existante.
3. Dans la section **Si la condition suivante** est remplie , cliquez sur **Ajouter une condition** et sélectionnez **Balises** contextuelles , correspondent à **toutes**, puis entrez le nom de la balise contextuelle (par exemple, `Windows10`).

Références

- [Configurez les stratégies d'accès pour les applications.](#)
- [Prise en charge des balises d'accès intelligentes.](#)

StoreFront

August 26, 2024

Si Secure Private Access est co-hébergé avec StoreFront, la configuration de Secure Private Access sur StoreFront est effectuée automatiquement par l'assistant de première configuration.

Toutefois, si Secure Private Access n'est pas co-hébergé avec StoreFront, certaines modifications de configuration doivent être effectuées manuellement.

Effectuez les étapes suivantes pour configurer StoreFront manuellement.

1. Téléchargez le script depuis la console d'administration de Secure Private Access (**Paramètres > Intégrations**).
2. Cliquez sur **Télécharger le script** correspondant à l'entrée StoreFront pour laquelle les modifications de configuration doivent être effectuées.

Le fichier zip téléchargé contient un script de configuration, un fichier README et un script de nettoyage de configuration. Le script de nettoyage peut être utilisé au cas où l'intégration entre StoreFront et Secure Private Access serait supprimée.

3. Exécutez le script en tant qu'administrateur sur une instance PowerShell 64 bits à l'aide de la commande `./ConfigureStorefront.ps1`.
 - Aucun autre paramètre n'est requis.
 - La stratégie d'exécution du script PowerShell doit être définie sur **Unrestricted** ou **Bypass** pour exécuter le script StoreFront.
 - Le script propage également la configuration aux autres serveurs StoreFront si StoreFront est configuré en tant que cluster.

Une fois que StoreFront est configuré avec les paramètres Secure Private Access, la configuration du plug-in Secure Private Access est visible dans l'interface d'administration de StoreFront (écran **Gérer les Delivery Controllers**).

Le script StoreFront configure automatiquement le paramètre de groupe d'agrégation pour Secure Private Access s'il est configuré pour le Delivery Controller Citrix Virtual Apps and Desktops. Par défaut, le script configure l'accès privé sécurisé pour tous (**Configuration du mappage des utilisateurs et de l'agrégation multisite > Configuré**).

Important :

- Il est recommandé d'utiliser le script StoreFront téléchargé depuis l'interface d'administration de Secure Private Access pour configurer StoreFront pour Secure Private Access uniquement. Ne configurez pas Secure Private Access depuis l'interface d'administration de Store-

Front car celle-ci ne couvre pas toutes les configurations requises sur StoreFront. Le script doit être exécuté pour effectuer toutes les configurations nécessaires.

- Un site Secure Private Access peut également être configuré sur plusieurs déploiements StoreFront (soit sur un autre magasin sur le même StoreFront, soit sur un déploiement StoreFront différent).
StoreFront peut être ajouté depuis la page **Paramètres > Intégrations** .
- La configuration automatique de StoreFront ne fonctionne pas depuis la page **Paramètres > Intégration** , même si Secure Private Access est co-hébergé avec StoreFront. La configuration automatique n'est effectuée que lors de la première configuration. Si une nouvelle configuration de magasin est ajoutée depuis la page **Paramètres** , le script StoreFront doit être téléchargé et exécuté sur la machine StoreFront correspondante.

Lors de l'utilisation de StoreFront version 2308 ou antérieure

Si vous utilisez la version 2308 ou une version antérieure de StoreFront, l'interface d'administration de StoreFront présente les problèmes connus suivants :

- Le type de plug-in Secure Private Access est affiché sous la forme XenMobile.
- L'URL du serveur Secure Private Access n'est pas affichée.
- Le port d'accès privé sécurisé est toujours indiqué comme 80.

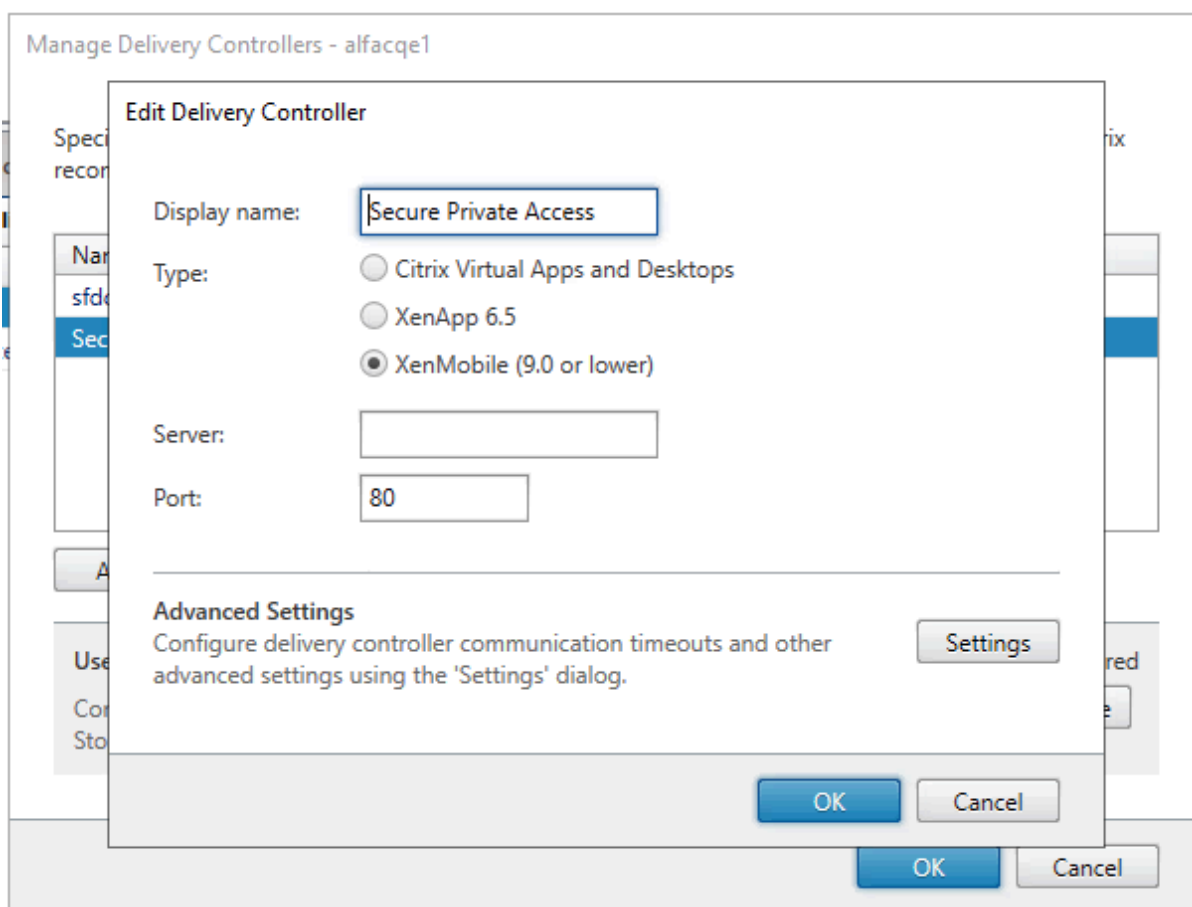

Lors de l'utilisation de StoreFront version 2311 ou ultérieure

Dans StoreFront version 2311 et versions ultérieures, le client Citrix Workspace for Web n'énumère pas les applications Secure Private Access. Cela est dû au fait que Secure Private Access ne prend pas en charge le lancement de l'application Secure Private Access sur la plateforme Workspace for Web.

Director

August 26, 2024

L'intégration de Director à Secure Private Access permet de surveiller efficacement les performances et de résoudre les problèmes. Pour intégrer Director à Secure Private Access, vous devez saisir l'adresse IP du nom de domaine complet du serveur Director qui doit être enregistré auprès de Secure Private Access. Pour plus de détails, voir [Intégrer des serveurs](#).

L'enregistrement de Director auprès de Secure Private Access est une configuration obligatoire de Secure Private Access pour les utilisateurs de la version 2402 locale. Si Director n'est pas configuré,

vous devez installer la dernière version de Director, LTSR 2402 ou une version ultérieure. Si Director est déjà configuré, vous devez le mettre à niveau avec la dernière version, LTSR 2402 ou une version ultérieure. La configuration de Secure Private Access ne peut pas être terminée sans l'enregistrement de Director. La validation échoue également dans les cas suivants.

- Director n'est pas enregistré auprès de Secure Private Access.
- L'adresse IP du service Director ou le nom de domaine complet que vous avez saisi n'existe pas.

Pour plus d'informations sur l'enregistrement de Director auprès de Secure Private Access, voir [Intégrer les serveurs StoreFront et NetScaler Gateway](#) et [Gérer les paramètres après l'installation](#).

Remarque :

- L'enregistrement ou la connexion à Director ne prennent pas en charge l'authentification Windows intégrée (IWA). Si l'administrateur s'est connecté à la console Secure Private Access à l'aide d'IWA, il est invité à saisir les informations d'identification pour l'enregistrement de Director.
- Si l'administrateur a effectué une connexion manuelle à la console Secure Private Access, ces informations sont utilisées pour s'authentifier auprès du serveur Director. Si cela échoue, l'administrateur est invité à saisir les informations d'identification.
- Si l'administrateur doit ajouter un autre serveur Director une fois la configuration terminée, enregistrez le nouveau serveur Director depuis la page **Gérer les paramètres**. Lors de la mise à jour des informations du serveur Director après la configuration, les administrateurs doivent saisir les informations d'identification pour effectuer les modifications. L'authentification unique n'est pas prise en charge pour modifier l'URL du serveur Director IPv6, SSLv3.

Configurer Director avec Secure Private Access à l'aide de l'outil de configuration Director

La configuration de Director avec Secure Private Access à l'aide de l'outil de configuration est une étape obligatoire pour terminer l'intégration. Pour plus de détails, consultez la section [Intégration de Secure Private Access à Director](#).

Afficher les sessions utilisateur de Secure Private Access dans Director

Vous pouvez consulter les sessions utilisateur Secure Private Access dans Director. Pour plus de détails, voir [Afficher les sessions Secure Private Access par utilisateur](#).

Serveur de licences

August 26, 2024

Un serveur de licences pour le plug-in Secure Private Access est un composant obligatoire pour collecter et traiter les données de licence. Un serveur de licences peut être enregistré auprès de Secure Private Access lors de la configuration initiale, mais il peut également être configuré ou mis à jour une fois la configuration terminée. Pour plus d'informations sur l'enregistrement d'un serveur de licences avec Secure Private Access, consultez [Intégrer les serveurs StoreFront et NetScaler Gateway](#) et [Gérer les paramètres après l'installation](#).

Vous devez spécifier l'URL du serveur de licences pour connecter Secure Private Access au serveur de licences. Le plug-in Secure Private Access s'enregistre automatiquement sur le serveur de licences.

Remarque :

- Vous devez installer au moins une licence de broker Citrix Virtual Apps and Desktops sur le serveur de licences pour enregistrer le plug-in Secure Private Access sur le serveur de licences.
- Le serveur de licences pour le plug-in Secure Private Access est pris en charge à partir de la version 11.17.2 build 45000 et des versions ultérieures. Si vous possédez déjà un serveur de licences, vous devez le mettre à niveau avec la version 11.17.2 build 45000 ou ultérieure.

Pour plus d'informations sur le serveur de licences, consultez la section [Serveur de licences](#).

Studio Web

August 26, 2024

Citrix Secure Private Access est également intégré à la console Web Studio pour permettre aux utilisateurs d'accéder facilement au service via Web Studio.

Vous devez installer Web Studio version 2308 ou ultérieure.

Procédez comme suit pour activer l'intégration de Web Studio :

1. Installez Citrix Web Studio à l'aide du programme d'installation de Citrix Virtual Apps and Desktops ou du programme d'installation DDC intégré.
2. Suivez les instructions qui s'affichent à l'écran et terminez l'installation. Lorsque vous êtes invité à saisir une adresse de contrôleur, entrez le nom de domaine complet DDC comme adresse du contrôleur.

3. Une fois l'installation terminée, accédez au dossier C:\Program Files\Citrix\Web Studio\Site\studio\assets\json et modifiez le contenu du fichier spa-config.json.

Si un emplacement autre que celui par défaut a été utilisé pour l'installation de Web Studio, remplacez l'emplacement d'installation par défaut dans C:\Program Files\Citrix par l'emplacement correct.

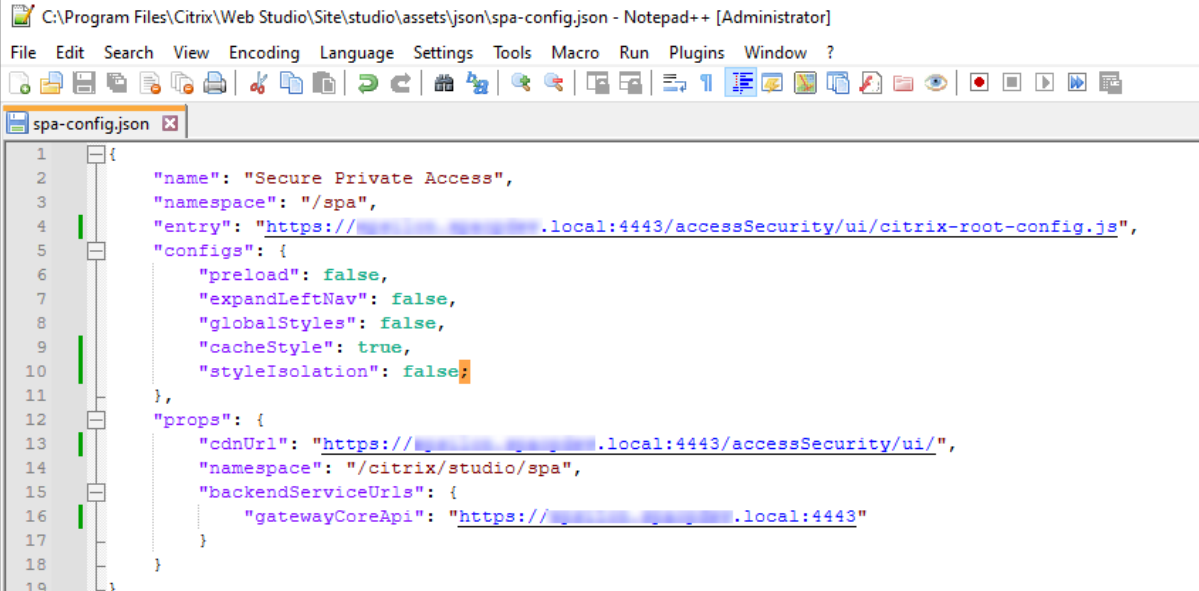

```
1 {
2   "name": "Secure Private Access",
3   "namespace": "/spa",
4   "entry": "https://[redacted].local:4443/accessSecurity/ui/citrix-root-config.js",
5   "configs": {
6     "preload": false,
7     "expandLeftNav": false,
8     "globalStyles": false,
9     "cacheStyle": true,
10    "styleIsolation": false;
11  },
12  "props": {
13    "cdnUrl": "https://[redacted].local:4443/accessSecurity/ui/",
14    "namespace": "/citrix/studio/spa",
15    "backendServiceUrls": {
16      "gatewayCoreApi": "https://[redacted].local:4443"
17    }
18  }
19 }
```

1. Remplacez « SpaServer » par le nom de domaine complet de votre plug-in Secure Private Access.
2. Connectez-vous à Web Studio.
3. Dans le menu de navigation de gauche, cliquez sur **Secure Private Access** pour accéder à la console d'administration Secure Private Access depuis Web Studio.

Configuration des applications HTTP/HTTPS

August 26, 2024

Après avoir configuré Secure Private Access, vous pouvez configurer les applications et les stratégies d'accès depuis la console d'administration.

1. Dans la console d'administration, cliquez sur **Applications**.
2. Cliquez sur **Ajouter une application**.
3. Sélectionnez l'emplacement où se trouve l'application.
 - **En dehors de mon réseau d'entreprise** pour des applications externes.
 - **Au sein de mon réseau d'entreprise** pour les applications internes.

4. Entrez les informations suivantes dans la section Détails de l'application et cliquez sur **Suivant**.

Add an app

To add an app, complete the steps below.

App Details

Where is the application located? *

Outside my corporate network

Inside my corporate network

App type *

HTTP/HTTPS

App name *

google-translate

App description

App category ⓘ

Ex.: Category\SubCategory\SubCategory

App icon

[Change icon](#) (128 KB max, ICO) [Use default icon](#)

Do not display application icon in Workspace app

Add application to favorites in Workspace app

Allow user to remove from favorites

Do not allow user to remove from favorites

URL *

https://translate.google.co.in

App Connectivity * ⓘ

Internal

Related Domains *

*.google2.com

App Connectivity * ⓘ

Internal

[+ Add another related domain](#)

Save **Cancel**

- **Nom de l'application** : nom de l'application.
- **Description de l'application** : brève description de l'application. Cette description est présentée à vos utilisateurs dans l'espace de travail. Vous pouvez également saisir des mots clés pour les applications au format **KEYWORDS**: <keyword_name>. Vous pouvez utiliser les mots clés pour filtrer les applications. Pour plus de détails, voir [Filtrer les ressources en fonction des mots clés inclus](#).
- **Catégorie d'applications** : ajoutez la catégorie et le nom de la sous-catégorie (le cas échéant) sous lesquels l'application que vous publiez doit apparaître dans l'interface utilisateur de Citrix Workspace. Vous pouvez ajouter une nouvelle catégorie pour chaque ap-

plication ou utiliser les catégories existantes depuis l'interface utilisateur de Citrix Workspace. Une fois que vous avez spécifié une catégorie pour une application Web ou SaaS, l'application s'affiche dans l'interface utilisateur de Workspace sous la catégorie spécifique.

- La catégorie/sous-catégorie est configurable par l'administrateur et les administrateurs peuvent ajouter une nouvelle catégorie pour chaque application.
- Les noms des catégories/sous-catégories doivent être séparés par une barre oblique inverse. Par exemple, Business And Productivity \ Engineering . De plus, ce champ distingue les majuscules et les minuscules. Les administrateurs doivent s'assurer de définir la bonne catégorie. En cas de divergence entre le nom dans l'interface utilisateur de Citrix Workspace et le nom de catégorie saisi dans le champ Catégorie d'applications, la catégorie est répertoriée en tant que nouvelle catégorie.

Par exemple, si vous saisissez incorrectement la catégorie Business and Productivity en tant que Business and productivity dans le champ Catégorie App , une nouvelle catégorie nommée Business and productivity est répertoriée dans l'interface utilisateur de Citrix Workspace en plus de la catégorie Business and Productivity .

- **Icône de l'application** : cliquez sur **Modifier l'icône** pour modifier l'icône de l'application. La taille du fichier d'icône doit être de 128 x 128 pixels et seul le format Ico est pris en charge. Si vous ne modifiez pas l'icône, l'icône par défaut est affichée.
- **Ne pas afficher l'application aux utilisateurs** - Sélectionnez cette option si vous ne souhaitez pas afficher l'application aux utilisateurs.
- **URL** : URL de l'application.
- **Domaines associés** : le domaine associé est renseigné automatiquement en fonction de l'URL de l'application. Les administrateurs peuvent ajouter d'autres domaines internes ou externes connexes.

Remarque :

- Assurez-vous que le domaine associé à une application ne chevauche pas le domaine associé d'une autre application. Dans ce cas, supprimez le domaine associé de toutes les applications et créez une nouvelle application avec ce domaine, puis définissez l'accès en conséquence dans la stratégie d'accès. Vous pouvez également déterminer si vous souhaitez afficher cette application dans StoreFront ou la masquer. Vous pouvez masquer l'application dans StoreFront à l'aide de l'option **Ne pas afficher l'application aux utilisateurs** lors de la publication de l'application.
- De même, l'URL d'une application publiée ne doit pas être ajoutée en tant que

domaine associé à une autre application.

- Pour plus de détails, consultez la section [Meilleures pratiques pour les configurations d'applications Web et SaaS](#).

- **Ajouter automatiquement l'application aux favoris** : cliquez sur cette option pour ajouter cette application en tant qu'application favorite dans l'application Citrix Workspace. Lorsque vous sélectionnez cette option, une étoile avec un cadenas apparaît dans le coin supérieur gauche de l'application dans l'application Citrix Workspace.
 - **Autoriser l'utilisateur à supprimer des favoris** : cliquez sur cette option pour autoriser les abonnés à supprimer l'application de la liste des applications favorites de l'application Citrix Workspace. Lorsque vous sélectionnez cette option, une étoile jaune apparaît dans le coin supérieur gauche de l'application Citrix Workspace.
 - **Ne pas autoriser l'utilisateur à supprimer des favoris** : cliquez sur cette option pour empêcher les abonnés de supprimer l'application de la liste des applications favorites de l'application Citrix Workspace.

Si vous supprimez les applications marquées comme favorites de la console Secure Private Access, elles doivent être supprimées manuellement de la liste des favoris dans Citrix Workspace. Les applications ne sont pas automatiquement supprimées de StoreFront si elles sont supprimées de la console Secure Private Access.

- **Connectivité des applications** : sélectionnez **Interne** pour les applications Web et **Externe** pour les applications SaaS.

5. Cliquez sur **Enregistrer**, puis sur **Terminer**.

Vous pouvez consulter tous les domaines d'application configurés dans **Paramètres > Domaine d'application**. Pour plus de détails, voir [Gérer les paramètres après l'installation](#).

Étapes suivantes

[Configuration des stratégies d'accès pour les applications](#)

Configurer les politiques d'accès pour les applications

October 21, 2024

Les politiques d'accès vous permettent d'activer ou de désactiver l'accès aux applications en fonction de l'utilisateur ou des groupes d'utilisateurs. De plus, vous pouvez activer l'accès restreint aux applications (HTTP/HTTPS) en ajoutant des restrictions de sécurité.

1. Dans la console d'administration, cliquez sur **Stratégies d'accès**.
2. Cliquez sur **Créer une stratégie**.

3. a) Dans **Nom de la politique**, entrez un nom pour la politique.
4. Dans **Applications**, sélectionnez les applications pour lesquelles vous souhaitez appliquer les politiques d'accès.
5. Dans **Conditions utilisateurs** –Sélectionnez les conditions et les utilisateurs ou groupes d'utilisateurs en fonction desquels l'accès à l'application doit être autorisé ou refusé.
 - **Correspond à l'un des**: Seuls les utilisateurs ou groupes qui correspondent à l'un des noms répertoriés dans le champ sont autorisés à accéder.

- **Ne correspond à aucun:** Tous les utilisateurs ou groupes, à l'exception de ceux répertoriés dans le champ, sont autorisés à accéder.
6. Cliquez sur **Ajouter une condition** pour ajouter une autre condition basée sur des balises contextuelles. Ces balises sont dérivées de la passerelle NetScaler.
 7. Dans **Actions**, sélectionnez l'une des actions suivantes qui doivent être appliquées sur l'application en fonction de l'évaluation de la condition.
 - **Autoriser l'accès**
 - **Autoriser l'accès avec restriction**
 - **Refuser l'accès**

Lorsque vous sélectionnez **Autoriser l'accès avec des restrictions**, vous devez cliquer sur **Ajouter des restrictions** pour sélectionner les restrictions. Pour plus d'informations sur chaque restriction, voir [Restrictions d'accès disponibles](#)

Sélectionnez les restrictions puis cliquez sur **Terminé**.

Remarque

L'action **Autoriser l'accès avec restriction** n'est pas applicable aux applications TCP/UDP.

1 ![\[Restrictions d'accès\] \(/en-us/citrix-secure-private-access/media/secure-private-access-multirule-access-restrictions-onprem.png\)](/en-us/citrix-secure-private-access/media/secure-private-access-multirule-access-restrictions-onprem.png)

1. Sélectionnez **Activer la politique lors de l'enregistrement**. Si vous ne sélectionnez pas cette option, la politique est uniquement créée et non appliquée sur les applications. Vous pouvez également activer la politique à partir de la page Politiques d'accès en utilisant le commutateur à bascule.

Priorité de la politique d'accès

Une fois qu'une politique d'accès est créée, un numéro de priorité est attribué à la politique d'accès, par défaut. Vous pouvez consulter la priorité sur la page d'accueil des politiques d'accès.

Une priorité avec une valeur inférieure a la préférence la plus élevée et est évaluée en premier. Si cette politique ne correspond pas aux conditions définies, la politique suivante avec le numéro de priorité inférieur est évaluée et ainsi de suite.

Vous pouvez modifier l'ordre de priorité en déplaçant les politiques vers le haut ou vers le bas à l'aide de l'icône haut-bas dans la colonne **Priorité**.

Étapes suivantes

- Validez votre configuration depuis les machines clientes (Windows et macOS).
- Pour les applications TCP/UDP, validez votre configuration à partir des machines clientes (Windows et macOS) en vous connectant au client Citrix Secure Access.

[Validation de la configuration de l'échantillon](#)

Options de restriction d'accès

October 21, 2024

Lorsque vous sélectionnez l'action **Autoriser l'accès avec des restrictions**, vous pouvez sélectionner les restrictions de sécurité selon les besoins. Ces restrictions de sécurité sont prédéfinies dans le système. Les administrateurs ne peuvent pas modifier ou ajouter d'autres combinaisons.

Add/edit restrictions

✕

0 selected

View selected only

Search 🔍

	Access Settings	Current Value
>	<input type="checkbox"/> Clipboard	Enabled
>	<input type="checkbox"/> Copy	Enabled
>	<input type="checkbox"/> Download restriction by file type	Multiple options
>	<input type="checkbox"/> Downloads	Enabled
>	<input type="checkbox"/> Insecure content	Disabled
>	<input type="checkbox"/> Keylogging protection	Enabled
>	<input type="checkbox"/> Microphone	Prompt every time
>	<input type="checkbox"/> Notifications	Prompt every time
>	<input type="checkbox"/> Paste	Enabled
>	<input type="checkbox"/> Personal data masking	Multiple options
>	<input type="checkbox"/> Popups	Always block pop-ups
>	<input type="checkbox"/> Printer management	Multiple options
>	<input type="checkbox"/> Printing	Enabled
>	<input type="checkbox"/> Screen capture	Enabled
>	<input type="checkbox"/> Upload restriction by file type	Multiple options
>	<input type="checkbox"/> Uploads	Enabled
>	<input checked="" type="checkbox"/> Watermark	Disabled
>	<input type="checkbox"/> Webcam	Prompt every time

Done

Cancel

Presse-papiers

Activez/désactivez les opérations couper/copier/coller sur une application Web SaaS ou interne avec cette politique d'accès lors de l'accès via Citrix Enterprise Browser. Valeur par défaut : Activé.

Copier

Activez/désactivez la copie des données à partir d'une application SaaS ou Web interne avec cette politique d'accès lors de l'accès via le navigateur Citrix Enterprise. Valeur par défaut : Activé.

Remarque

- Si les deux restrictions **Presse-papiers** et **Copier** sont activées dans une stratégie, la restric-

tion **Presse-papiers** a priorité sur la restriction **Copier** .

- Les utilisateurs finaux doivent utiliser Citrix Enterprise Browser version 126 ou ultérieure pour accéder aux applications pour lesquelles cette restriction est activée. Sinon, l'accès à l'application est restreint.
- Pour un contrôle granulaire des opérations de copie au sein des applications, les administrateurs peuvent utiliser la restriction **Groupes de sécurité** . Pour plus de détails, voir [Restriction du presse-papiers pour les groupes de sécurité](#).

Restriction de téléchargement par type de fichier

Activez/désactivez la capacité de l'utilisateur à télécharger un type MIME (fichier) spécifique à partir de l'application Web SaaS ou interne avec cette politique lors de l'accès via Citrix Enterprise Browser.

Remarque

- La restriction de téléchargement **par type de fichier** est disponible en plus de la restriction de téléchargement ** .
- Si les deux restrictions **Téléchargements** et **Restriction de téléchargement par type de fichier** sont activées dans une politique, la restriction **Téléchargements** a priorité sur la restriction **Restriction de téléchargement par type de fichier** .
- Les utilisateurs finaux doivent utiliser Citrix Enterprise Browser version 126 ou ultérieure pour accéder aux applications pour lesquelles cette restriction est activée. Sinon, l'accès à l'application est restreint.

Pour activer le téléchargement des types MIME, procédez comme suit :

1. Créer ou modifier une politique d'accès. Pour plus de détails sur la création d'une politique d'accès, voir [Configurer les politiques d'accès](#).
2. Dans **Actions**, sélectionnez **Autoriser avec restrictions**.
3. Cliquez sur **Restriction de téléchargement par type de fichier** puis cliquez sur **Modifier**.
4. Dans la page **Paramètres de restriction de téléchargement par type de fichier** , sélectionnez l'une des options suivantes :
 - **Autoriser tous les téléchargements avec des exceptions** –Sélectionnez les types qui doivent être bloqués et autorisez tous les autres types.
 - **Bloquer tous les téléchargements avec des exceptions** –Sélectionnez uniquement les types qui peuvent être téléchargés et bloquez tous les autres types.
5. Si le type de fichier n'existe pas dans la liste, procédez comme suit :
 - a) Cliquez sur **Ajouter des types MIME personnalisés**.

- b) Dans **Ajouter les types MIME**, entrez le type MIME au format `catégorie/sous-catégorie<extension>`. Par exemple, `image/png`.
- c) Cliquez sur **Terminé**.

Le type MIME apparaît désormais dans la liste des exceptions.

Lorsqu'un utilisateur final tente de télécharger un type de fichier restreint, Citrix Enterprise Browser affiche le message d'avertissement suivant :

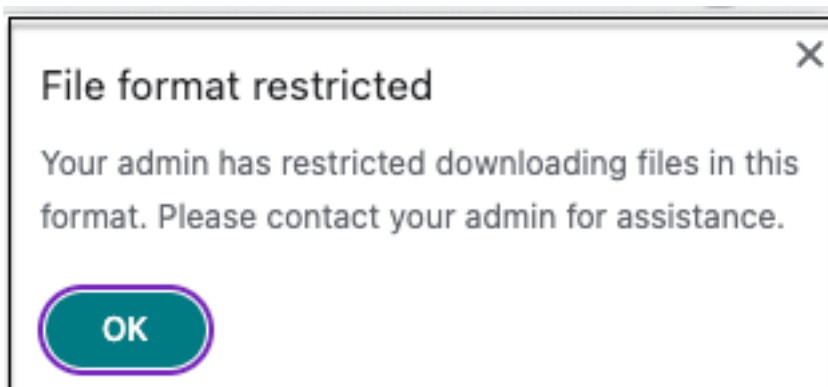

Téléchargements

Activez/désactivez la capacité de l'utilisateur à télécharger depuis l'application SaaS ou Web interne avec cette politique lorsqu'il y accède via le navigateur Citrix Enterprise. Valeur par défaut : Activé.

Remarque

Si les deux restrictions **Téléchargements** et **Restriction de téléchargement par type de fichier** sont activées dans une politique, la restriction **Téléchargements** a priorité sur la restriction **Restriction de téléchargement par type de fichier**.

Contenu non sécurisé

Autorisez/désactivez l'accès des utilisateurs finaux au contenu non sécurisé dans l'application SaaS ou Web interne configurée avec cette politique lorsqu'ils y accèdent via Citrix Enterprise Browser. Le contenu non sécurisé est tout fichier lié à une page Web à l'aide d'un lien HTTP plutôt que d'un lien HTTPS. Valeur par défaut : Désactivé.

Pour activer l'affichage du contenu non sécurisé, procédez comme suit :

1. Créer ou modifier une politique d'accès. Pour plus de détails sur la création d'une politique d'accès, voir [Configurer les politiques d'accès](#).
2. Dans **Actions**, sélectionnez **Autoriser avec restrictions**.

3. Cliquez sur **Contenu non sécurisé**.
4. Cliquez sur **Enregistrer**, puis cliquez sur **Terminé**.

La figure suivante affiche un exemple de notification lorsque vous accédez à un contenu non sécurisé.

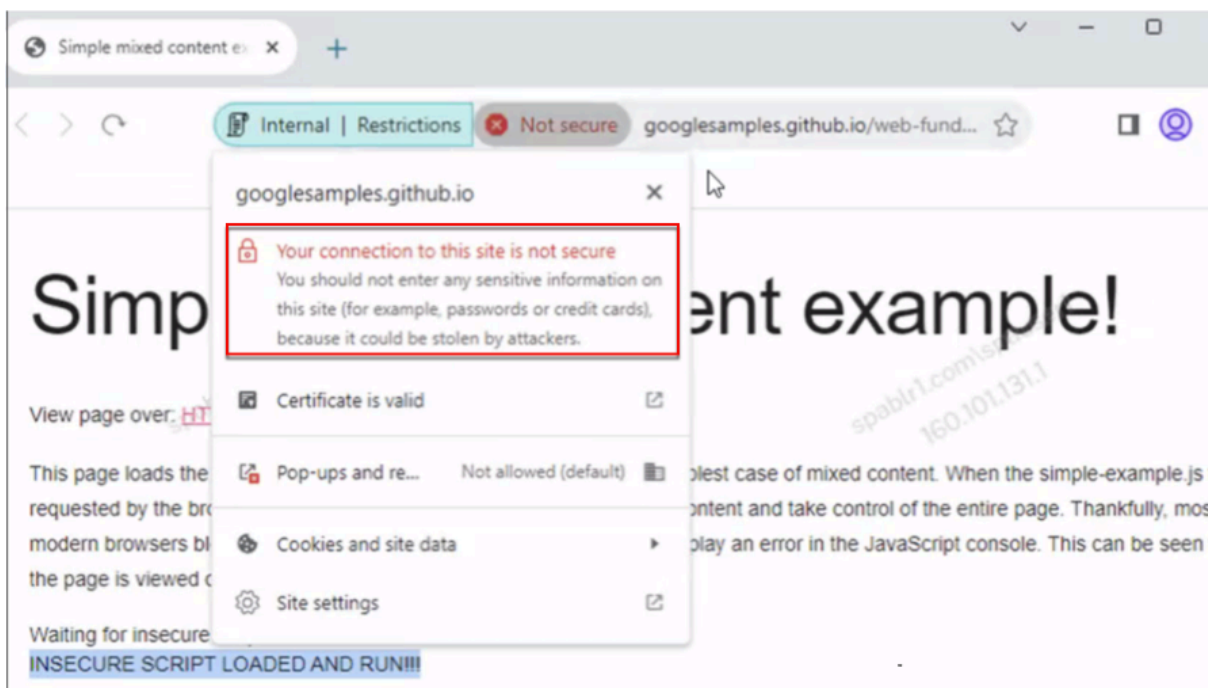

Protection contre l'enregistrement des frappes

Activez/désactivez les enregistreurs de frappe pour capturer les frappes au clavier à partir de l'application SaaS ou Web interne avec cette politique d'accès lors de l'accès via Citrix Enterprise Browser. Valeur par défaut : Activé.

Microphone

Inviter/ne pas inviter les utilisateurs à chaque fois à accéder au microphone dans l'application SaaS ou Web interne configurée avec cette politique lorsqu'elle est accessible via Citrix Enterprise Browser. Valeur par défaut : demander à chaque fois.

Les utilisateurs finaux doivent utiliser Citrix Enterprise Browser version 126 ou ultérieure pour accéder aux applications pour lesquelles la restriction **Microphone** est activée.

Pour activer le microphone à chaque fois sans y être invité, procédez comme suit :

1. Créer ou modifier une politique d'accès. Pour plus de détails, voir [Configurer les politiques d'accès](#).

2. Dans **Actions**, sélectionnez **Autoriser avec restrictions**.
3. Cliquez sur **Microphone** puis sur **Modifier**.
4. Dans la page **Paramètres du microphone**, cliquez sur **Toujours autoriser l'accès**.
5. Cliquez sur **Enregistrer**, puis cliquez sur **Terminé**.

Remarque

- Si la restriction **Microphone** est activée dans la stratégie Accès privé sécurisé, Citrix Enterprise Browser affiche les paramètres **Autoriser**.
- Si l'option **Demander chaque fois** dans la stratégie d'accès privé sécurisé, le paramètre appliqué sur Citrix Enterprise Browser varie selon que le service de configuration globale des applications (GACS) est utilisé ou non pour gérer Citrix Enterprise Browser.
- Si GACS est utilisé, le paramètre GACS est appliqué sur Citrix Enterprise Browser.
- Si GACS n'est pas utilisé, Citrix Enterprise Browser affiche le paramètre **Demander**.
- Actuellement, Secure Private Access ne prend pas en charge le blocage du microphone. Si vous devez bloquer un microphone, vous devez le faire via GACS.

Pour plus d'informations sur GACS, consultez [Gérer Citrix Enterprise Browser via le service Global App Configuration](#).

Notifications

Autoriser/inviter les utilisateurs à chaque fois à afficher les notifications dans l'application SaaS ou Web interne configurée avec cette politique lorsqu'elle est accessible via Citrix Enterprise Browser. Valeur par défaut : demander à chaque fois.

Les utilisateurs finaux doivent utiliser Citrix Enterprise Browser version 126 ou ultérieure pour accéder aux applications pour lesquelles cette restriction est activée.

Pour bloquer l'affichage des notifications sans invite, procédez comme suit.

1. Créer ou modifier une politique d'accès. Pour plus de détails, voir [Configurer les politiques d'accès](#).
2. Dans **Actions**, sélectionnez **Autoriser avec restrictions**.
3. Cliquez sur **Notifications** puis sur **Modifier**.
4. Dans la page **Paramètres de notification**, cliquez sur **Toujours bloquer les notifications**.
5. Cliquez sur **Enregistrer**, puis cliquez sur **Terminé**.

Coller

Activez/désactivez le collage des données copiées dans l'application SaaS ou Web interne avec cette politique d'accès lors de l'accès via Citrix Enterprise Browser. Valeur par défaut : Activé.

Remarque

- Si les deux restrictions **Presse-papiers** et **Coller** sont activées dans une stratégie, la restriction **Presse-papiers** a priorité sur la restriction **Coller**.
- Les utilisateurs finaux doivent utiliser Citrix Enterprise Browser version 126 ou ultérieure pour accéder aux applications pour lesquelles cette restriction est activée. Sinon, l'accès à l'application est restreint.
- Pour un contrôle granulaire des opérations de collage au sein des applications, les administrateurs peuvent utiliser la restriction **Groupes de sécurité**. Pour plus de détails, voir [Restriction du presse-papiers pour les groupes de sécurité](#).

Masquage des données personnelles

Activez/désactivez la rédaction ou le masquage des informations personnelles identifiables (PII) sur l'application SaaS ou Web interne avec cette politique lors de l'accès via Citrix Enterprise Browser.

Remarque

Les utilisateurs finaux doivent utiliser Citrix Enterprise Browser version 126 ou ultérieure pour accéder aux applications pour lesquelles cette restriction est activée. Sinon, l'accès à l'application est restreint.

Pour rédiger ou masquer des informations personnelles identifiables, procédez comme suit :

1. Créer ou modifier une politique d'accès. Pour plus de détails, voir [Configurer les politiques d'accès](#).
2. Dans **Actions**, sélectionnez **Autoriser avec restrictions**.
3. Cliquez sur **Masquage des données personnelles** puis cliquez sur **Modifier**.
4. Sélectionnez le type d'informations que vous souhaitez masquer, puis cliquez sur **Ajouter**.

Si le type d'informations n'apparaît pas dans la liste prédéfinie, vous pouvez ajouter un type d'informations personnalisé. Pour plus de détails, voir [Ajouter un type d'informations personnalisé](#).

5. Sélectionnez le type de masquage.
 - **Masquage complet** –Couvrez complètement les informations sensibles pour les rendre illisibles.
 - **Masquage partiel** –Couvrir partiellement les informations sensibles. Seules les sections pertinentes sont couvertes, laissant le reste intact.

Lorsque vous sélectionnez **Marquage partiel**, vous devez sélectionner des caractères à partir du début ou de la fin du document. Vous devez saisir les chiffres dans les champs **Premiers caractères masqués** et **Derniers caractères masqués**.

Le champ **Aperçu** affiche le format de masquage. Cet aperçu n'est pas disponible pour les politiques personnalisées.

6. Cliquez sur **Enregistrer** puis cliquez sur **Terminé**.

Ajouter un type d'informations personnalisé

Vous pouvez ajouter un type d'informations personnalisé en ajoutant l'expression régulière du type d'informations.

1. Dans **Sélectionnez le type d'informations**, sélectionnez **Personnalisé**, puis cliquez sur **Ajouter**.
2. Dans **Nom du champ**, entrez le nom du type d'informations que vous souhaitez masquer.
3. Dans **Nombre de caractères**, entrez le nombre de caractères du type d'information.
4. Dans **Expression régulière (bibliothèque RE2)**, saisissez l'expression pour le type d'informations personnalisé. Par exemple, `^4[0-9]{ 12 } (?:[0-9]{ 3 })?$.`
5. Sélectionnez un type de masquage si vous souhaitez masquer les informations complètes ou les premiers ou derniers caractères.
6. Cliquez sur **Enregistrer**, puis cliquez sur **Terminé**.

Personal data masking settings

Select information type

Select... ▼ Add

Custom 1

Field name

Visa1

Number of characters

12

Regular expression (RE2 library)

`^4[0-9]{12}(?:[0-9]{3})?$`

Select masking type

Full masking

Partial masking

First masked characters

3

Last masked characters

3

i No preview available

Cancel Save

Done Cancel

La figure suivante affiche un exemple d'application dans laquelle les informations personnelles identifiables sont masquées. L'image affiche également la notification relative au masquage des informations personnelles identifiables.

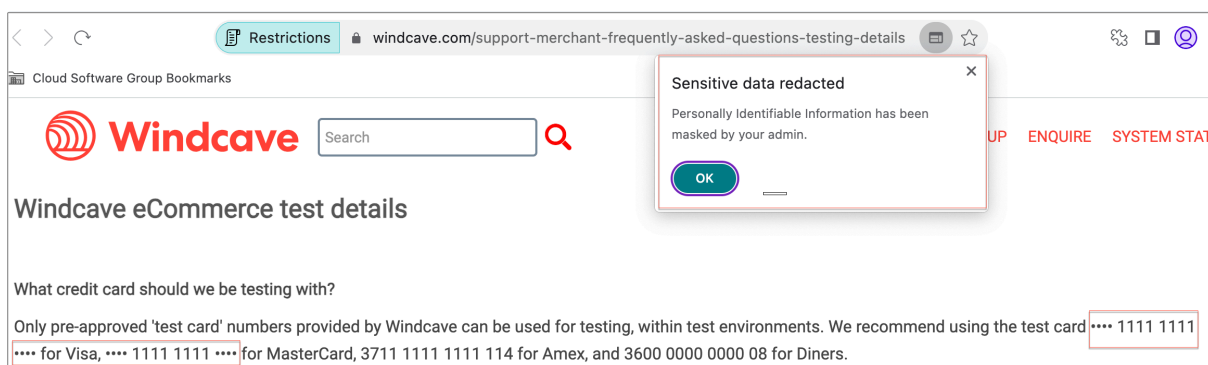

Pop-ups

Activez/désactivez l’affichage des fenêtres contextuelles dans l’application Web SaaS ou interne configurée avec cette politique lors de l’accès via Citrix Enterprise Browser. Par défaut, les fenêtres contextuelles sont désactivées dans les pages Web. Valeur par défaut : Toujours bloquer les pop-ups.

Les utilisateurs finaux doivent utiliser Citrix Enterprise Browser version 126 ou ultérieure pour accéder aux applications pour lesquelles cette restriction est activée.

Pour activer l’affichage des fenêtres contextuelles, procédez comme suit :

1. Créer ou modifier une politique d’accès. Pour plus de détails, voir [Configurer les politiques d’accès](#).
2. Dans **Actions**, sélectionnez **Autoriser avec restrictions**.
3. Cliquez sur **Popups** puis sur **Modifier**.
4. Dans la page **Paramètres des pop-ups**, cliquez sur **Toujours autoriser les pop-ups**.
5. Cliquez sur **Enregistrer**, puis cliquez sur **Terminé**.

Impression

Activez/désactivez l’impression des données à partir des applications Web SaaS ou internes configurées avec cette politique lors de l’accès via le navigateur Citrix Enterprise. Valeur par défaut : Actif.

Le message suivant s’affiche lorsqu’un utilisateur final tente d’imprimer du contenu à partir de l’application pour laquelle la restriction d’impression est activée.

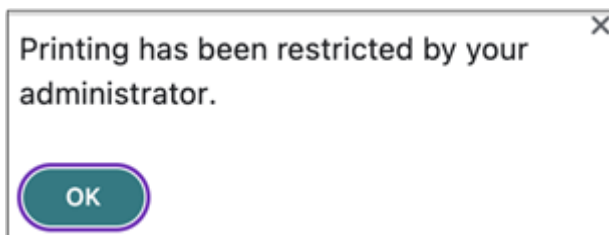

Remarque

Si les deux restrictions **Impression** et **Gestion des imprimantes** sont activées dans une stratégie, la restriction **Impression** a priorité sur la restriction **Gestion des imprimantes**.

Gestion des imprimantes

Activez/désactivez l'impression des données à l'aide des imprimantes configurées par l'administrateur à partir des applications SaaS ou Web internes configurées avec cette politique lors de l'accès via Citrix Enterprise Browser.

Remarque

- La restriction **Gestion de l'imprimante** est disponible en plus de la restriction **Impression** où l'impression est soit activée, soit désactivée. Si les deux restrictions **Impression** et **Gestion des imprimantes** sont activées dans une politique d'accès, la restriction **Impression** a priorité sur la restriction **Gestion des imprimantes**.
- Les utilisateurs finaux doivent utiliser Citrix Enterprise Browser version 126 ou ultérieure pour accéder aux applications pour lesquelles cette restriction est activée. Sinon, l'accès à l'application est restreint.

Pour activer/désactiver les restrictions d'impression, procédez comme suit :

1. Créer ou modifier une politique d'accès. Pour plus de détails sur la création d'une politique d'accès, voir [Configurer les politiques d'accès](#).
2. Dans **Actions**, sélectionnez **Autoriser avec restrictions**.
3. Cliquez sur **Gestion de l'imprimante** puis cliquez sur **Modifier**.

Printer management settings

Specify which printer targets can be selected by end users when printing. If both this setting and the Printing setting are used, the Printing setting takes precedence. Requires Citrix Enterprise Browser v126 or later.

Network printers

Disabled
 Enabled

Enable printers by hostname
All printers are allowed by default unless specific hostnames are populated.

+

Local printers

Disabled
 Enabled

Print using Save as PDF

Disabled
 Enabled

1. Sélectionnez les exceptions selon vos besoins.

- **Imprimantes réseau** - Une imprimante réseau est une imprimante qui peut être connectée à un réseau et utilisée par plusieurs utilisateurs.
 - **Désactivé** : L'impression à partir de toutes les imprimantes du réseau est désactivée.
 - **Activé** : l'impression à partir de toutes les imprimantes réseau est activée. Si des noms d'hôtes d'imprimante sont spécifiés, toutes les autres imprimantes réseau autres que celles spécifiées sont bloquées.

Remarque : Les imprimantes réseau sont identifiées par leurs noms d'hôte.
- **Imprimantes locales** - Une imprimante locale est un périphérique directement connecté à un ordinateur individuel via une connexion filaire. Cette connexion est généralement facilitée via USB, des ports parallèles ou d'autres interfaces directes.
 - **Désactivé** : l'impression à partir de toutes les imprimantes locales est désactivée.
 - **Activé** : l'impression à partir de toutes les imprimantes locales est activée.
- **Imprimer à l'aide de l'option Enregistrer au format PDF**
 - **Désactivé** : L'enregistrement du contenu de l'application au format PDF est désactivé.
 - **Activé** : L'enregistrement du contenu de l'application au format PDF est activé.

2. Cliquez sur **Enregistrer**.

Si une imprimante réseau est désactivée, le nom de l'imprimante spécifique apparaît grisé lorsque vous essayez de sélectionner l'imprimante dans le champ **Destination**.

De plus, si **Imprimer en utilisant Enregistrer en PDF** est désactivé, alors lorsque vous cliquez sur le lien **Voir plus** dans le champ **Destination**, l'option **Enregistrer en PDF** apparaît grisée.

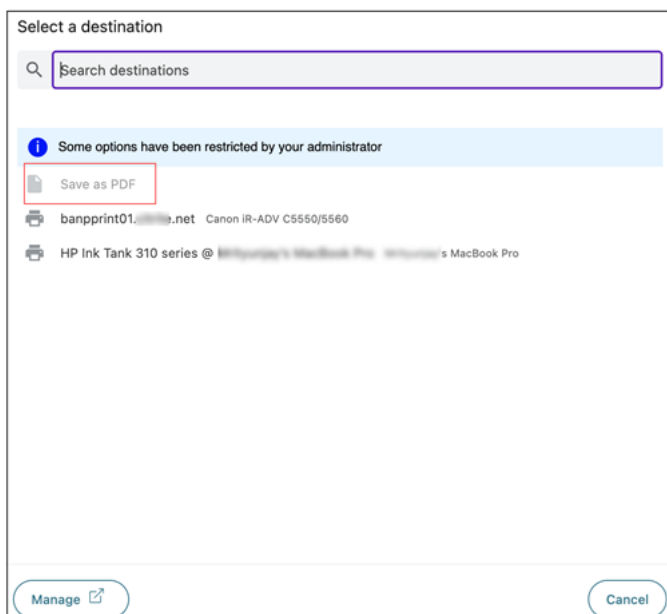

Capture d'écran

Activez/désactivez la possibilité de capturer les écrans de l'application SaaS ou Web interne avec cette politique lors de l'accès via Citrix Enterprise Browser à l'aide de l'un des programmes ou applications de capture d'écran. Si un utilisateur tente de capturer l'écran, un écran vide est capturé. Valeur par défaut : Activé.

Restriction de téléchargement par type de fichier

Activez/désactivez la capacité de l'utilisateur à télécharger un type MIME (fichier) spécifique à partir de l'application Web SaaS ou interne avec cette politique lors de l'accès via Citrix Enterprise Browser.

Remarque

- La restriction de téléchargement **par type de fichier** est disponible en plus de la restriction de téléchargement **.
- Si les restrictions **Téléchargement** et **Restriction de téléchargement par type de fichier** sont toutes deux activées dans une politique, la restriction **Téléchargements** a priorité sur

la restriction **Restriction de téléchargement par type de fichier**.

- Les utilisateurs finaux doivent utiliser Citrix Enterprise Browser version 126 ou ultérieure pour accéder aux applications pour lesquelles cette restriction est activée. Sinon, l'accès à l'application est restreint.

Pour activer/désactiver le téléchargement de types MIME, procédez comme suit :

1. Créer ou modifier une politique d'accès. Pour plus de détails, voir [Créer des politiques d'accès](#).
2. Dans **Actions**, sélectionnez **Autoriser avec restrictions**.
3. Cliquez sur **Restriction de téléchargement par type de fichier** puis cliquez sur **Modifier**.
4. Dans la page **Paramètres de restriction de téléchargement par type de fichier**, sélectionnez l'une des options suivantes :

Autoriser tous les téléchargements avec des exceptions –Télécharger tous les fichiers sauf les types sélectionnés. **Bloquer tous les téléchargements avec des exceptions** –Bloque le téléchargement de tous les types de fichiers, à l'exception des types sélectionnés.

5. Si le type de fichier n'existe pas dans la liste, procédez comme suit :
 - a) Cliquez sur **Ajouter des types MIME personnalisés**.
 - b) Dans **Ajouter les types MIME**, entrez le type MIME au format `catégorie/sous-catégorie<extension>`. Par exemple, `image/png`.
 - c) Cliquez sur **Terminé**.

Le type MIME apparaît désormais dans la liste des exceptions.

Lorsqu'un utilisateur final tente de télécharger un type de fichier restreint, Citrix Enterprise Browser affiche un message d'avertissement.

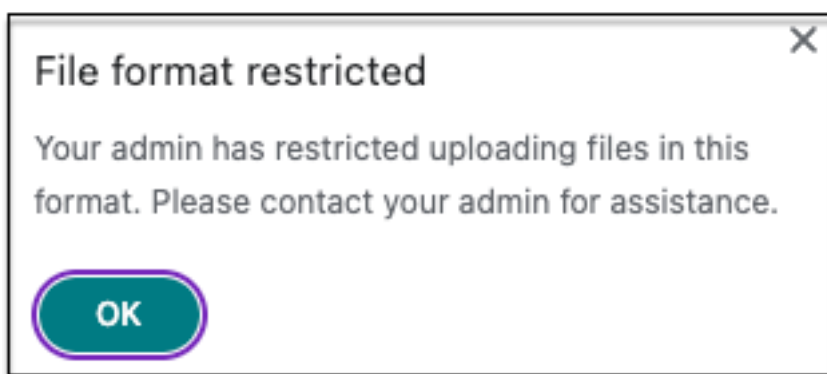

Téléchargements

Activez/désactivez la capacité de l'utilisateur à télécharger dans l'application SaaS ou Web interne configurée avec cette politique lorsqu'il est accessible via le navigateur Citrix Enterprise. Valeur par

défaut : Activé.

Remarque

Si les restrictions **Téléchargements** et **Restriction de téléchargement par type de fichier** sont toutes deux activées dans une politique, la restriction **Téléchargements** a priorité sur la restriction **Restriction de téléchargement par type de fichier**.

Filigrane

Activer/désactiver le filigrane sur l'écran de l'utilisateur affichant le nom d'utilisateur et l'adresse IP de la machine de l'utilisateur. Valeur par défaut : Désactivé.

Webcam

Inviter/ne pas inviter les utilisateurs à chaque fois à accéder à la webcam dans l'application Web SaaS ou interne configurée avec cette politique lors de l'accès via Citrix Enterprise Browser. Valeur par défaut : demander à chaque fois.

Les utilisateurs finaux doivent utiliser Citrix Enterprise Browser version 126 ou ultérieure pour accéder aux applications pour lesquelles la restriction **Webcam** est activée.

Pour autoriser la webcam à chaque fois sans y être invité, procédez comme suit :

1. Créer ou modifier une politique d'accès. Pour plus de détails, voir [Configurer les politiques d'accès](#).
2. Dans **Actions**, sélectionnez **Autoriser avec restrictions**.
3. Cliquez sur **Webcam** puis sur **Modifier**.
4. Dans la page **Paramètres de la webcam**, cliquez sur **Toujours autoriser l'accès**.
5. Cliquez sur **Enregistrer**, puis cliquez sur **Terminé**.

Remarque

- Si la restriction de la webcam est activée dans la stratégie d'accès privé sécurisé, Citrix Enterprise Browser affiche les paramètres **Autoriser**.
- Si l'option **Demander à chaque fois** dans la stratégie d'accès privé sécurisé, le paramètre appliqué sur Citrix Enterprise Browser varie selon que le service de configuration globale des applications (GACS) est utilisé ou non pour gérer Citrix Enterprise Browser.
- Si GACS est utilisé, le paramètre GACS est appliqué sur Citrix Enterprise Browser.
- Si GACS n'est pas utilisé, Citrix Enterprise Browser affiche le paramètre **Demander**.
- Actuellement, Secure Private Access ne prend pas en charge le blocage de la webcam. Si vous devez bloquer la webcam, vous devez le faire via GACS.

Pour plus d'informations sur GACS, consultez [Gérer Citrix Enterprise Browser via le service Global App Configuration](#).

Restriction du presse-papiers pour les groupes de sécurité

Vous pouvez activer l'accès au presse-papiers pour un groupe désigné d'applications en utilisant la restriction **Groupes de sécurité (Applications > Groupes de sécurité)**. Les groupes de sécurité se voient attribuer un ensemble d'applications au sein desquelles les opérations de copier-coller peuvent être effectuées. Pour activer l'accès au presse-papiers dans les applications d'un groupe de sécurité, vous devez simplement avoir une politique d'accès configurée avec l'action **autoriser** ou **autoriser avec des restrictions** sans sélectionner aucun paramètre d'accès.

- Lorsque la restriction **Groupes de sécurité** est activée, vous ne pouvez pas copier/coller de données entre des applications dans différents groupes de sécurité. Par exemple, si l'application « ProdDocs » appartient au groupe de sécurité « SG1 » et l'application « Edocs » appartient au groupe de sécurité « SG2 », vous ne pouvez pas copier/coller le contenu de « Edocs » vers « ProdDocs » même si la restriction **Copier / Coller** est activée pour les deux groupes.
- Pour les applications ne faisant pas partie d'un groupe de sécurité, vous pouvez créer une politique d'accès avec l'action **autoriser avec des restrictions** et en sélectionnant les restrictions (**Copier, Coller** ou **Presse-papiers**). Dans ce cas, l'application ne fait pas partie d'un groupe de sécurité et donc la restriction **Copier / Coller** peut être appliquée sur cette application.

Remarque

Vous pouvez également restreindre l'accès au presse-papiers pour les applications accessibles via Citrix Enterprise Browser via le service Global App Configuration (GACS). Si vous utilisez GACS pour gérer Citrix Enterprise Browser, utilisez l'option **Activer le presse-papiers sandboxé** pour gérer l'accès au presse-papiers. Lorsque vous limitez l'accès au presse-papiers via GACS, cela s'applique à toutes les applications accessibles via Citrix Enterprise Browser. Pour plus d'informations sur GACS, consultez [Gérer Citrix Enterprise Browser via le service Global App Configuration](#).

Pour créer un groupe de sécurité, procédez comme suit :

1. Dans la console Secure Private Access, cliquez sur **Applications** puis sur **Groupes de sécurité**.
2. Cliquez sur **Ajouter un nouveau groupe de sécurité**.

1. Entrez un nom pour le groupe de sécurité.
2. Dans **Ajouter des applications Web ou SaaS**, choisissez les applications que vous souhaitez regrouper pour activer le contrôle du copier-coller. Par exemple, Wikipédia, Pinterest et Dribble.
3. Cliquez sur **Enregistrer**.

Pour plus de détails sur les paramètres avancés du presse-papiers, voir [Activer les contrôles copier/coller pour les applications natives et les applications non publiées](#).

Lorsque les utilisateurs finaux lancent ces applications (Wikipedia, Pinterest et Dribble) depuis Citrix Workspace, ils doivent pouvoir partager des données (copier/coller) d'une application vers les autres applications au sein du groupe de sécurité. Le copier/coller s'effectue indépendamment des autres restrictions de sécurité déjà activées pour les applications.

Cependant, les utilisateurs finaux ne peuvent pas copier et coller le contenu de leurs applications locales sur leurs machines ou des applications non publiées vers ces applications désignées et vice versa. La notification suivante apparaît lorsque le contenu est copié de l'application désignée vers une autre application :

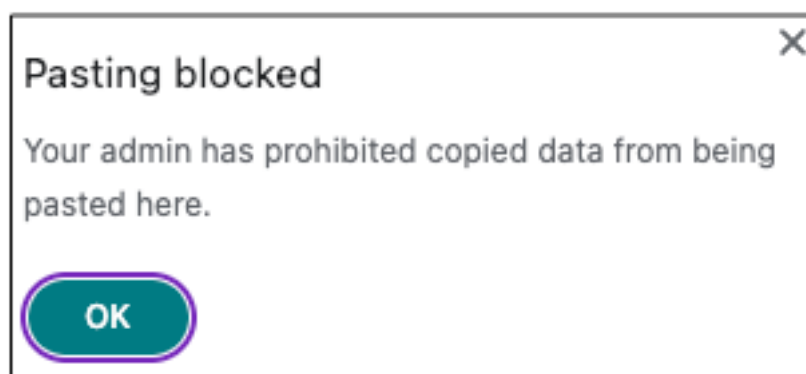

Remarque

Vous pouvez activer le copier/coller de contenu à partir d'applications locales sur les machines des utilisateurs ou de contrôles d'applications non publiées en utilisant les options de la sec-

tion **Paramètres avancés du presse-papiers** . Pour plus de détails, voir [Activer les contrôles copier/coller pour les applications natives et les applications non publiées](#).

Activer le copier/coller au niveau granulaire

Vous pouvez activer l'accès au presse-papiers à un niveau granulaire dans les applications d'un groupe désigné. Vous pouvez le faire en créant des politiques d'accès pour les applications et en activant la restriction **Copier / Coller** selon vos besoins.

Remarque

Assurez-vous que la politique d'accès spécifique que vous avez créée pour l'accès au presse-papiers au niveau granulaire a une priorité plus élevée que la politique que vous avez créée pour les groupes de sécurité.

Exemple :

Considérez que vous avez créé un groupe de sécurité avec trois applications, à savoir Wikipédia, Pinterest et Dribble.

Maintenant, vous souhaitez restreindre le collage de contenu de Wikipédia ou de Dribble dans Pinterest. Pour ce faire, effectuez les opérations suivantes :

1. Créez ou modifiez une politique d'accès attribuée à l'application **Pinterest**. Pour plus de détails sur la création d'une politique d'accès, voir [Configurer les politiques d'accès](#).
2. Dans **Actions**, sélectionnez **Autoriser avec restrictions**.
3. Sélectionnez **Coller**.

Bien que Pinterest fasse partie d'un groupe de sécurité qui contient également Wikipédia et Dribble, les utilisateurs ne peuvent pas copier le contenu de Wikipédia ou Dribble vers Pinterest en raison de la politique d'accès associée à Pinterest dans laquelle la restriction **Coller** est activée.

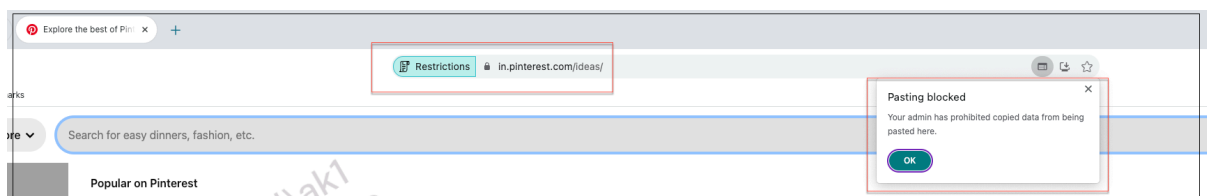

Activer les contrôles copier/coller pour les applications natives et les applications non publiées

1. Créer un groupe de sécurité. Pour plus de détails, voir [Groupes de sécurité du presse-papiers pour les restrictions de copier et coller](#).

2. Développer **Paramètres avancés du presse-papiers**.

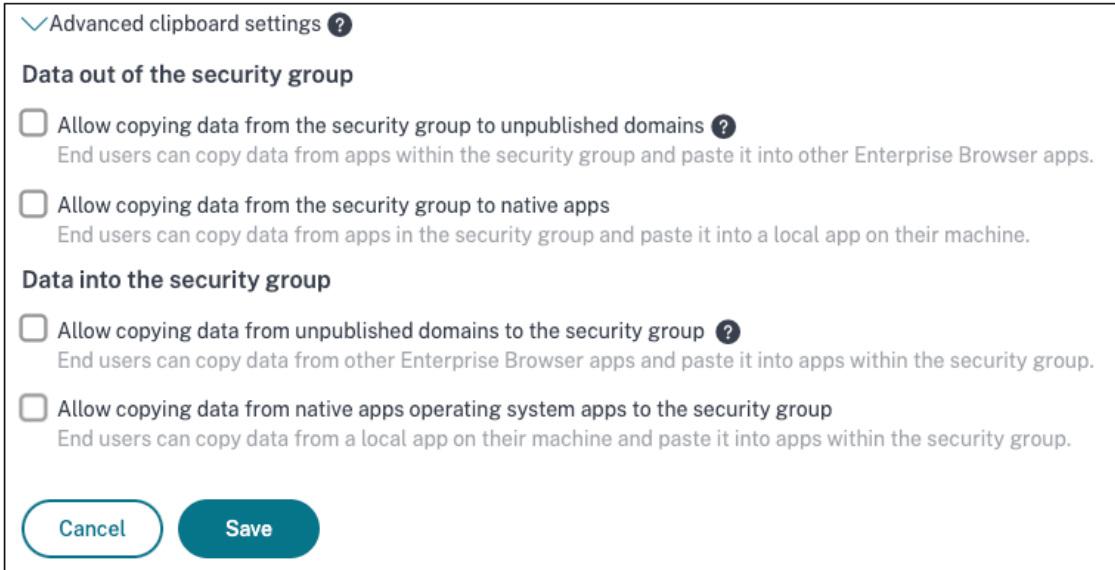

Advanced clipboard settings ?

Data out of the security group

Allow copying data from the security group to unpublished domains ?
End users can copy data from apps within the security group and paste it into other Enterprise Browser apps.

Allow copying data from the security group to native apps
End users can copy data from apps in the security group and paste it into a local app on their machine.

Data into the security group

Allow copying data from unpublished domains to the security group ?
End users can copy data from other Enterprise Browser apps and paste it into apps within the security group.

Allow copying data from native apps operating system apps to the security group
End users can copy data from a local app on their machine and paste it into apps within the security group.

Cancel Save

3. Sélectionnez les options suivantes selon vos besoins :

- **Autoriser la copie des données du groupe de sécurité vers des domaines non publiés** – Activer la copie des données des applications des groupes de sécurité vers les applications qui ne sont pas publiées dans Secure Private Access.
- **Autoriser la copie des données du groupe de sécurité vers les applications natives** - Activer la copie des données des applications des groupes de sécurité vers les applications locales sur vos machines.
- **Autoriser la copie des données des domaines non publiés vers le groupe de sécurité** – Activer la copie des données des applications non publiées via l'accès privé sécurisé aux applications des groupes de sécurité.
- **Autoriser la copie des données des applications natives du système d'exploitation du groupe de sécurité** - Activer la copie des données des applications locales sur les machines vers les applications.

Problèmes connus

- La table de routage dans (**Paramètres > Domaine d'application**) conserve les domaines d'une application supprimée. Par conséquent, ces applications sont également considérées comme des applications publiées dans Secure Private Access. Si ces domaines sont accessibles directement depuis Citrix Enterprise Browser, le copier/coller est désactivé à partir de ces applications, quelles que soient les options que vous avez sélectionnées dans **Paramètres avancés du presse-papiers**.

Par exemple, supposons le scénario suivant :

- Vous avez supprimé une application nommée Jira2 (<https://test.citrite.net>) qui faisait partie d'un groupe de sécurité.
- Vous avez activé l'option **Autoriser la copie des données du groupe de sécurité vers des domaines non publiés**.

Dans ce scénario, si l'utilisateur tente de copier des données de cette application vers une autre application du même groupe de sécurité, le contrôle de collage est désactivé. Une notification à ce sujet est affichée à l'utilisateur.

- Pour une application SaaS, l'accès à l'application peut être refusé si l'application est configurée avec une politique d'accès avec l'action **Refuser l'accès**. Les utilisateurs finaux peuvent toujours accéder à l'application car le trafic de l'application n'est pas acheminé via Secure Private Access. De plus, si l'application fait partie du groupe de sécurité, les paramètres du groupe de sécurité ne sont pas respectés et vous ne pouvez donc pas copier/coller le contenu de l'application.

Déployer Secure Private Access en tant que cluster

October 21, 2024

La solution sur site Secure Private Access peut être déployée en tant que cluster pour une haute disponibilité, un débit élevé et une évolutivité. Pour les déploiements à grande échelle (par exemple, plus de 5 000 utilisateurs), plusieurs nœuds Secure Private Access distincts peuvent être déployés pour répartir la charge de travail et améliorer l'évolutivité.

Créer des nœuds d'accès privé sécurisé

- Créez un nouveau site d'accès privé sécurisé. Pour plus de détails, voir [Configurer un site d'accès privé sécurisé](#).
- Ajoutez le nombre requis de nœuds de cluster au site Secure Private Access. Pour plus de détails, voir [Configurer l'accès privé sécurisé en rejoignant un site existant](#).
- Dans chaque nœud Secure Private Access, configurez les mêmes certificats de serveur. Le nom commun ou le nom alternatif du sujet du certificat doit correspondre au nom de domaine complet de l'équilibreur de charge.
- Lors de la configuration du premier nœud dans Secure Private Access, utilisez les noms d'équilibreur de charge. Pour ajouter les nœuds suivants, spécifiez l'adresse de la base de données dans l'onglet Intégrations et exécutez manuellement le script de base de données. Pour plus

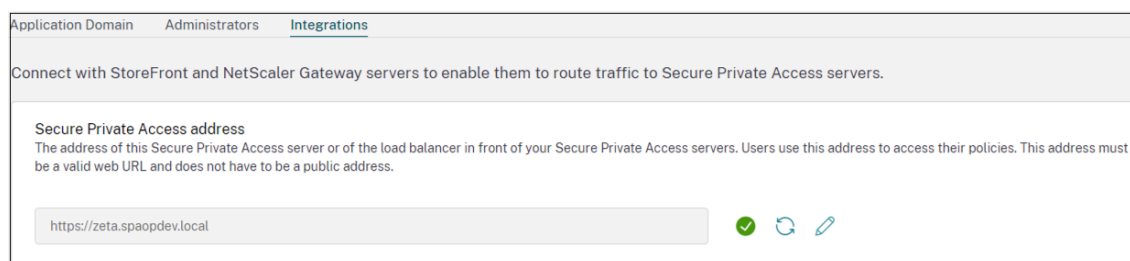

de détails sur la mise à niveau de la base de données à l'aide de scripts, voir [Mettre à niveau la base de données à l'aide de scripts](#).

Application Domain Administrators **Integrations**

Connect with StoreFront and NetScaler Gateway servers to enable them to route traffic to Secure Private Access servers.

Secure Private Access address
The address of this Secure Private Access server or of the load balancer in front of your Secure Private Access servers. Users use this address to access their policies. This address must be a valid web URL and does not have to be a public address.

Configuration de l'équilibreur de charge

Il n'existe aucune exigence spécifique de configuration d'équilibrage de charge pour la configuration du cluster Secure Private Access. Si vous utilisez NetScaler comme équilibreur de charge, notez les points suivants :

- Les FQDN utilisés pour accéder à StoreFront sont inclus dans le champ DNS en tant que nom alternatif du sujet (SAN). Si vous utilisez un équilibreur de charge, incluez à la fois le nom de domaine complet du serveur individuel et le nom de domaine complet de l'équilibreur de charge. Ceci s'applique aux certificats SSL. Pour un accès privé sécurisé, la configuration d'un équilibreur de charge est suffisante. Pour plus de détails, voir [Équilibrage de charge avec NetScaler](#). Avant de configurer Secure Private Access, la boutique StoreFront doit être configurée. Si vous utilisez un équilibreur de charge, configurez l'URL de base avec le nom de l'équilibreur de charge et utilisez HTTPS pour une communication sécurisée. Pour plus de détails, voir [Sécurisation de StoreFront avec HTTPS](#).
- Il est recommandé que les services d'accès privé sécurisé s'exécutent en HTTPS, mais ce n'est pas une exigence obligatoire. Les services d'accès privé sécurisé peuvent également être déployés via HTTP.
- Le déchargement SSL ou le pont SSL est pris en charge, de sorte que n'importe quelle configuration d'équilibreur de charge peut être utilisée. Lorsque vous utilisez un pont SSL, assurez-vous de configurer les mêmes certificats de serveur dans chaque nœud Secure Private Access. De plus, le nom commun ou le nom alternatif du sujet (SAN) du certificat doit correspondre au nom de domaine complet de l'équilibreur de charge. De plus, le SAN doit être configuré dans le service Load Balancer.
- Le certificat SSL correct est lié au serveur IIS et à NetScaler.
- Des chiffrements sécurisés sont utilisés.
- Les services d'accès privé sécurisé (administration et exécution) sont sans état et la persistance n'est donc pas requise.

- Les équilibreurs de charge (par exemple NetScaler) disposent de moniteurs intégrés par défaut (sondes) pour les serveurs back-end. Si vous devez configurer un moniteur (sonde) HTTP personnalisé pour les serveurs locaux Secure Private Access, le point de terminaison suivant peut être utilisé :

`/secureAccess/health`

Réponse attendue :

```
1   Http status code: 200 OK
2
3   Payload:
4
5   {
6     "status":"OK", "details":{
7     "duration":"00:00:00.0084206", "status":"OK" }
8   }
```

Pour plus de détails sur la configuration d'un équilibreur de charge NetScaler, consultez [Configurer l'équilibrage de charge de base](#).

Créer un moniteur pour l'accès privé sécurisé

Utilisez la commande CLI suivante pour créer un moniteur pour Secure Private Access.

```
add lb monitor SPAHealth HTTP -respCode 200 -httpRequest "GET /
secureAccess/health"-secure YES
```

Après avoir créé un moniteur, liez le certificat au moniteur.

Pour plus de détails sur la création de moniteurs à l'aide de l'interface utilisateur NetScaler, voir [Créer des moniteurs](#).

Désinstallez Secure Private Access

August 26, 2024

Vous pouvez désinstaller Secure Private Access depuis **le Panneau de configuration > Programmes > Programmes et fonctionnalités**.

1. Sélectionnez **Citrix Virtual Apps and Desktops 7 2405 —SecurePrivate Access**.
2. Cliquez sur **Désinstaller**.
3. Suivez les instructions qui s'affichent à l'écran et terminez la désinstallation.

Remarque :

Si la configuration post-installation de Secure Private Access est terminée, téléchargez le fichier StoreFrontScripts.zip depuis la console d'administration avant de désinstaller Secure Private Access pour supprimer le plug-in Secure Private Access de la configuration du magasin StoreFront.

Pour télécharger le fichier zip StorefrontScripts, procédez comme suit :

1. Connectez-vous à la console d'administration Secure Private Access.
2. Cliquez sur **Paramètres**, puis sur l'onglet **Intégrations**.
3. Cliquez sur **Télécharger le script** dans la section URL de StoreFront Store.

Supprimer le plug-in Secure Private Access de la configuration du magasin StoreFront

Après avoir désinstallé Secure Private Access, vous devez supprimer le plug-in Secure Private Access de la configuration du magasin StoreFront.

1. Connectez-vous à la machine StoreFront.
2. Téléchargez le fichier StoreFrontScripts.zip.
3. Décompressez StoreFrontScripts.zip dans un dossier.
4. Ouvrez une fenêtre PowerShell avec les privilèges d'administrateur.
5. Exécutez la commande suivante :

```
cd <unzipped folder>  
.\RemoveStorefrontConfiguration.ps1
```

Mettre à niveau

August 26, 2024

Vous pouvez mettre à niveau vos déploiements Secure Private Access avec une version plus récente sans avoir à configurer au préalable de nouvelles machines ou de nouveaux sites. Avant de procéder à la mise à niveau, nous vous recommandons de créer des instantanés ou d'enregistrer les configurations. Pour démarrer une mise à niveau, vous exécutez le programme d'installation à partir de la nouvelle version afin de mettre à niveau le plug-in Secure Private Access précédemment installé.

Séquence de mise à niveau

La séquence de mise à niveau est la suivante :

1. Vous pouvez mettre à niveau Secure Private Access via le Delivery Controller ou via la vignette Secure Private Access dédiée dans l'interface utilisateur du programme d'installation en fonction de la manière dont vous avez initialement installé Secure Private Access.
 - Si vous avez installé Secure Private Access via Delivery Controller, vous ne pouvez pas mettre à niveau le composant Secure Private Access seul. Au lieu de cela, vous devez mettre à niveau tous les composants. Pour de plus amples informations, consultez la section [Mettre un déploiement à niveau](#).
 - Si vous avez installé Secure Private Access via la vignette dédiée Secure Private Access, vous pouvez le mettre à niveau indépendamment. Pour plus de détails, voir [Mettre à niveau le programme d'installation de Secure Private Access](#).

Remarque :

nous vous recommandons d'installer Secure Private Access via le Delivery Controller pour les environnements POC. Toutefois, pour les environnements de production, nous vous recommandons d'utiliser le programme d'installation dédié afin de pouvoir adapter les nouvelles fonctionnalités.

2. Exécutez les scripts de base de données. Pour plus de détails, voir [Mettre à niveau la base de données à l'aide de scripts](#).
3. Exécutez à nouveau la configuration de StoreFront. Téléchargez les scripts StoreFront depuis **Paramètres > Configuration**, puis exécutez les scripts sur les machines StoreFront correspondantes. Pour plus de détails, consultez la section [Modifier les paramètres d'intégration](#).

Remarque :

Si vous n'exécutez pas les scripts, les points de terminaison ne sont pas déclenchés.

4. (Facultatif) Exécutez le script NetScaler Gateway. Pour plus de détails, consultez [NetScaler Gateway](#).

Mettez à niveau le programme d'installation Secure Private Access

August 26, 2024

1. Téléchargez le programme d'installation de Citrix Secure Private Access 2405 à l'adresse <https://www.citrix.com/downloads/citrix-virtual-apps-and-desktops/>.

2. Exécutez le fichier .exe en tant qu'administrateur sur une machine associée à un domaine.
3. Suivez les instructions qui s'affichent à l'écran pour terminer l'installation.

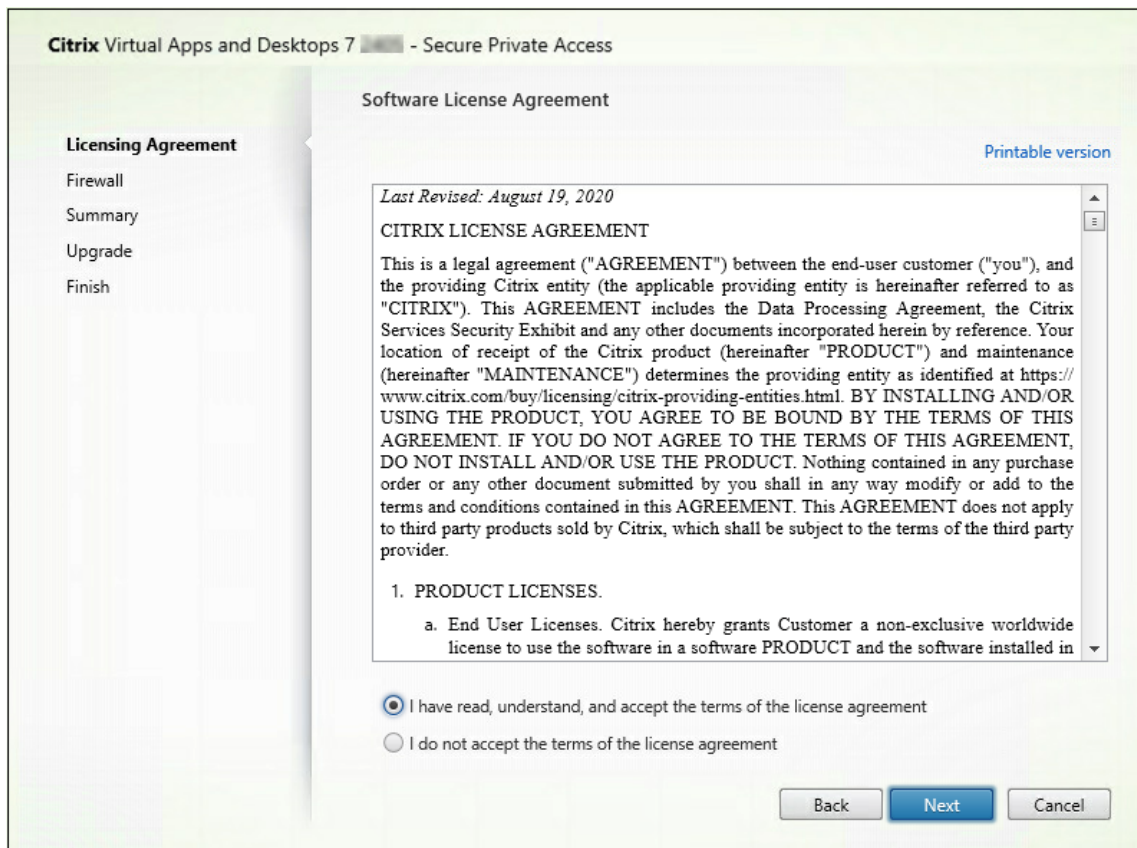

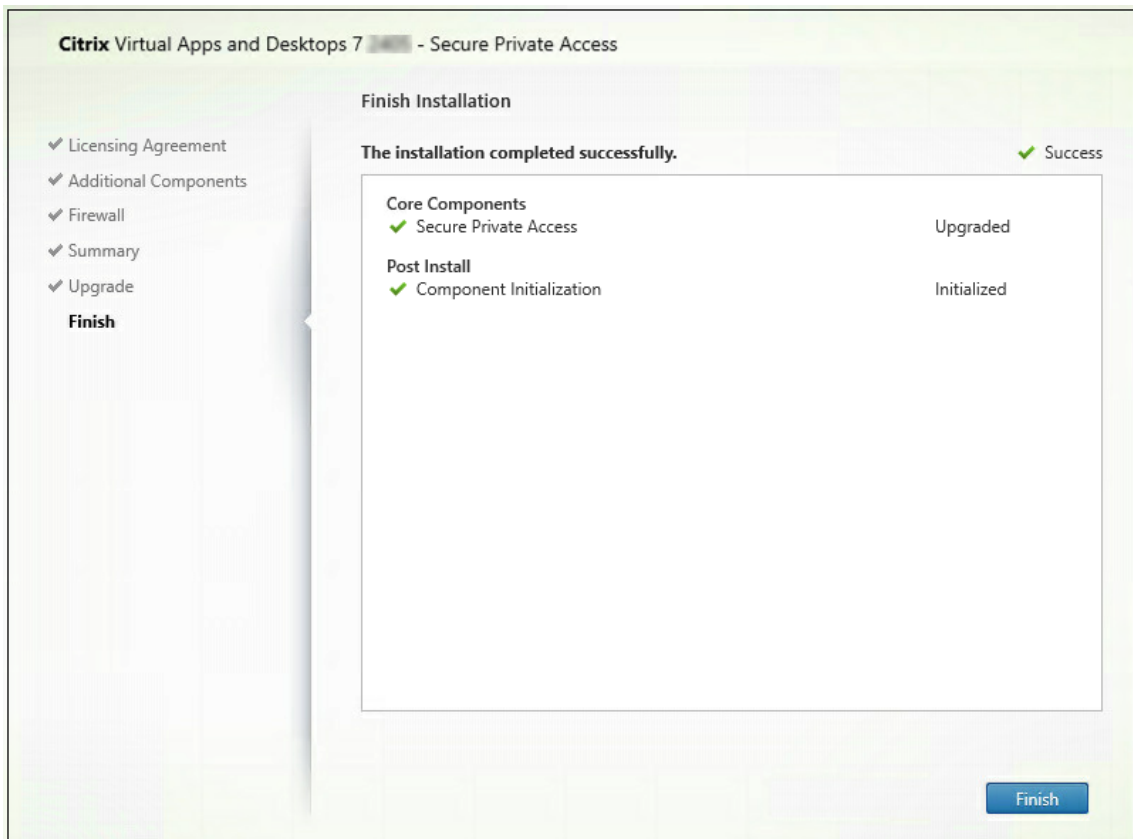
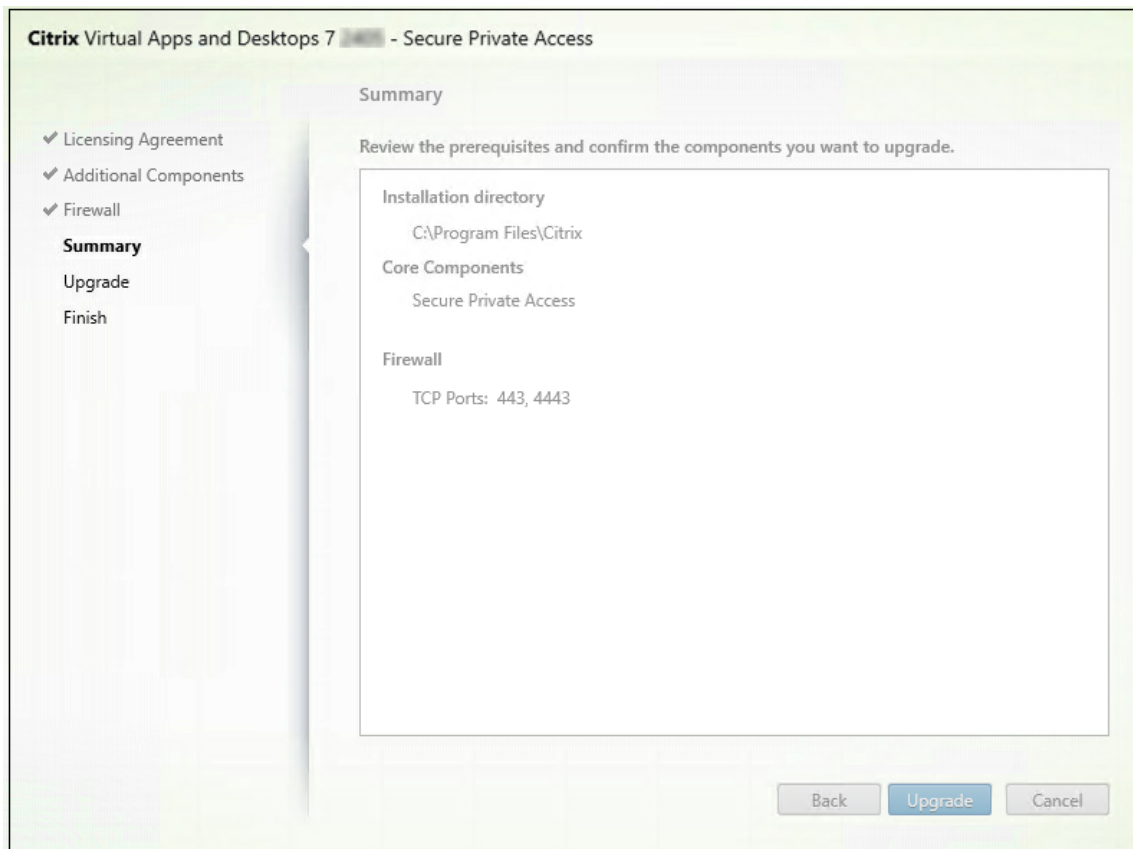

Important :

après avoir mis à niveau le programme d'installation avec la version 2405, vous devez réexécuter le script StoreFront afin que les détails du nouveau point de terminaison soient disponibles.

Étapes suivantes

- [Configurer Secure Private Access](#)
- [Configurer NetScaler Gateway](#)
- [Configurer les applications](#)
- [Configuration des stratégies d'accès pour les applications](#)

Mise à niveau de la base de données à l'aide

August 26, 2024

Vous pouvez utiliser l'outil de configuration d'administration pour télécharger les scripts de mise à niveau de la base de données pour le plug-in Secure Private Access.

1. Ouvrez le PowerShell ou la fenêtre d'invite de commande avec les privilèges d'administrateur.
2. Remplacez le répertoire par le dossier Admin \ AdminConfigTool dans le dossier d'installation de Secure Private Access (par exemple, cd « C:\Program Files\Citrix\Citrix Access Security\Admin\AdminConfigTool »).
3. Exécutez la commande suivante :

```
.\AdminConfigTool.exe /DOWNLOAD_UPGRADE_DB_SCRIPTS <output folder>
```

Gérer

August 26, 2024

Après avoir installé Secure Private Access, vous pouvez modifier les paramètres depuis la page Paramètres. Vous pouvez gérer le routage des domaines d'application, des administrateurs et modifier les paramètres d'intégration.

Pour modifier les paramètres, vous devez vous connecter à la console d'administration Secure Private Access avec un compte administrateur Secure Private Access.

Pour plus d'informations sur la mise à jour ou la modification des paramètres, consultez les rubriques suivantes :

- [Gérer le routage des domaines d'applications](#)
- [Gérer les administrateurs](#)
- [Modifier les paramètres d'intégration](#)

Gérer les paramètres après l'installation

August 26, 2024

Gérer le routage des domaines d'applications

Vous pouvez consulter la liste des domaines d'application ajoutés dans votre configuration Secure Private Access. Le tableau des domaines d'application répertorie tous les domaines associés et la manière dont le trafic de l'application est acheminé (en externe ou en interne).

1. Cliquez sur **Paramètres > Domaine de l'application**.
2. Vous pouvez cliquer sur l'icône d'édition et modifier le type de routage, si nécessaire.

Gérer les administrateurs

Vous pouvez consulter la liste des administrateurs et ajouter des administrateurs depuis la page **Paramètres > Administrateurs** . L'administrateur qui installe Secure Private Access pour la première fois bénéficie d'une autorisation complète. Cet administrateur peut ensuite ajouter d'autres administrateurs à la configuration.

Vous pouvez également ajouter des groupes d'administrateurs afin que l'accès soit activé pour tous les administrateurs de ce groupe.

1. Sur la page **Administrateurs** , cliquez sur **Ajouter** .
2. Dans **Domaine**, sélectionnez le domaine auquel cet administrateur doit être ajouté.
3. Dans **Utilisateurs ou groupe** d'utilisateurs , sélectionnez l'utilisateur ou le groupe auquel appartient cet utilisateur.
4. Dans **Type d'administrateur**, sélectionnez le type d'autorisation qui doit être attribué à cet utilisateur.

Modifier les paramètres d'intégration

Après avoir configuré Secure Private Access, vous pouvez modifier ou mettre à jour les entrées StoreFront et NetScaler Gateway depuis l'onglet **Intégrations**.

1. Cliquez sur **Paramètres > Intégrations**.
2. Cliquez sur l'icône de modification correspondant au paramètre que vous souhaitez modifier et mettez à jour l'entrée.
3. Cliquez sur l'icône d'actualisation pour vérifier que les paramètres sont valides.

Remarque :

Si Secure Private Access est installé sur une machine différente de StoreFront, téléchargez le script StoreFront et exécutez-le sur StoreFront.

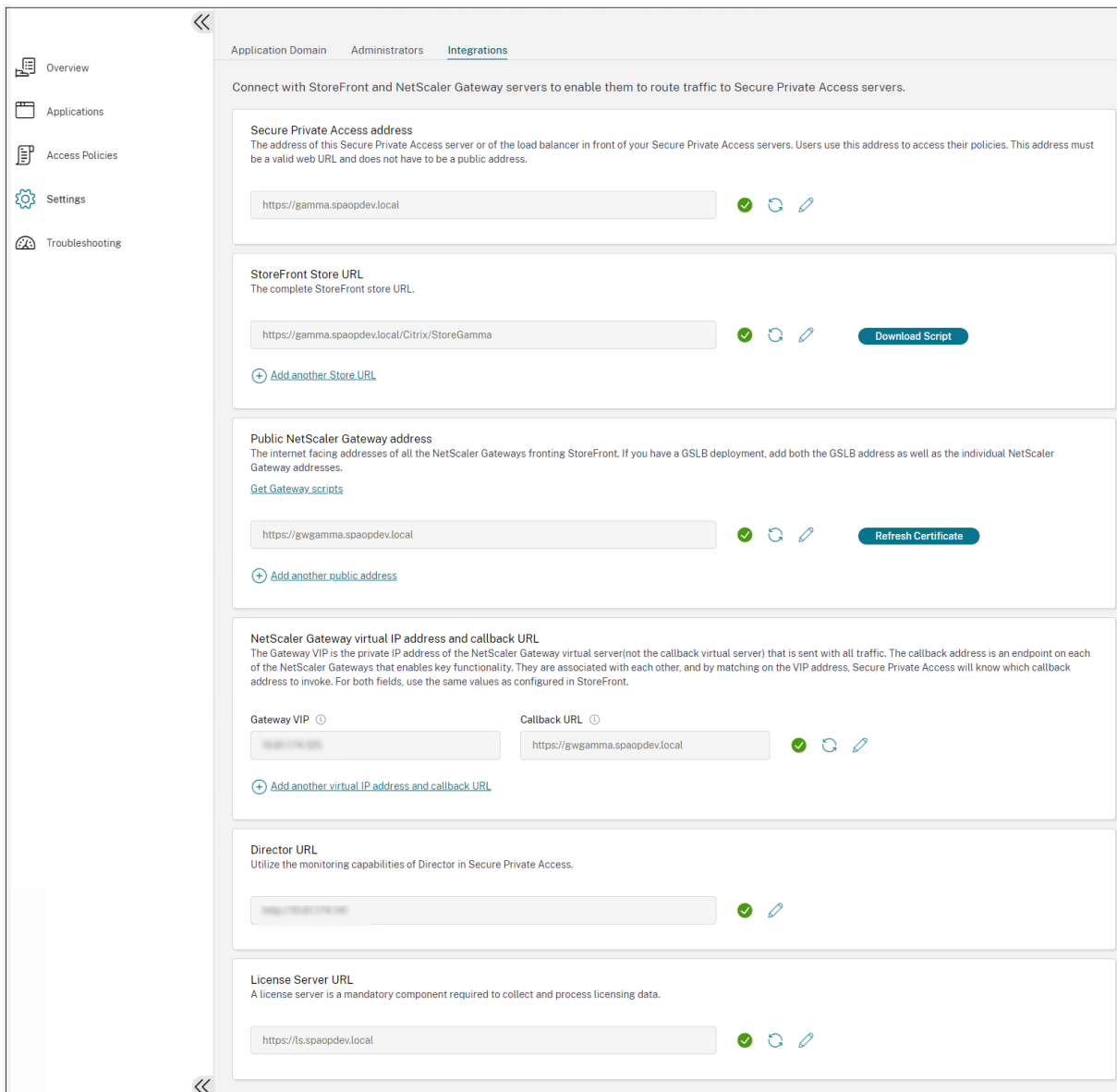

Gérer les applications et les stratégies

August 26, 2024

Après avoir configuré les applications et les stratégies d'accès, vous pouvez les modifier si nécessaire.

Modifier une application

1. Dans la console d'administration Secure Private Access, cliquez sur **Applications**.

2. Cliquez sur le bouton en forme de point de suspension correspondant à l'application que vous souhaitez modifier, puis cliquez sur **Modifier l'application**.
3. Modifiez les détails de l'application.
4. Cliquez sur **Enregistrer**.

Edit App

Click Finish once you're finished editing your app.

App Details

Where is the application located? *

Outside my corporate network

Inside my corporate network

App type *

HTTP/HTTPS

App icon

[Change icon](#) [Use default icon](#)
(128 KB max, ICO)

Do not display application icon in Workspace app

Add application to favorites in Workspace app

Allow user to remove from favorites

Do not allow user to remove from favorites

App name *

Slack

App description

App category ⓘ

Verizon

URL *

https://csg.enterprise.slack.com

App Connectivity * ⓘ

Internal

Related Domains *

*.csg.enterprise.slack.com

App Connectivity * ⓘ

Internal

Related Domains *

*.slack.com

App Connectivity * ⓘ

Internal

[+ Add another related domain](#)

Save **Cancel**

Modifier une stratégie d'accès

1. Dans la console d'administration Secure Private Access, cliquez sur **Stratégies d'accès**.
2. Cliquez sur le bouton représentant des points de suspension correspondant à la stratégie que vous souhaitez modifier, puis cliquez sur **Modifier la stratégie d'accès**.
3. Modifiez les détails de la stratégie.
4. Cliquez sur **Update**.

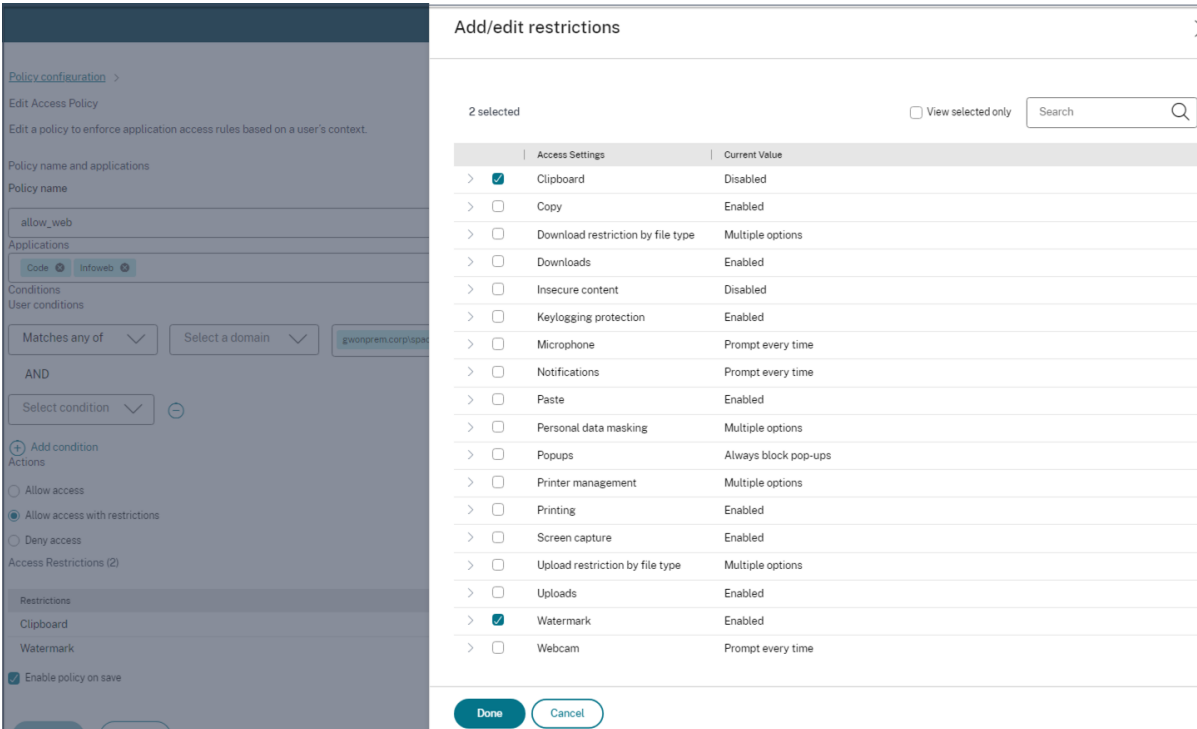

	Access Settings	Current Value
<input checked="" type="checkbox"/>	Clipboard	Disabled
<input type="checkbox"/>	Copy	Enabled
<input type="checkbox"/>	Download restriction by file type	Multiple options
<input type="checkbox"/>	Downloads	Enabled
<input type="checkbox"/>	Insecure content	Disabled
<input type="checkbox"/>	Keylogging protection	Enabled
<input type="checkbox"/>	Microphone	Prompt every time
<input type="checkbox"/>	Notifications	Prompt every time
<input type="checkbox"/>	Paste	Enabled
<input type="checkbox"/>	Personal data masking	Multiple options
<input type="checkbox"/>	Popups	Always block pop-ups
<input type="checkbox"/>	Printer management	Multiple options
<input type="checkbox"/>	Printing	Enabled
<input type="checkbox"/>	Screen capture	Enabled
<input type="checkbox"/>	Upload restriction by file type	Multiple options
<input type="checkbox"/>	Uploads	Enabled
<input checked="" type="checkbox"/>	Watermark	Enabled
<input type="checkbox"/>	Webcam	Prompt every time

Sites Web non autorisés

August 26, 2024

Les applications (intranet ou Internet) qui ne sont pas configurées dans Secure Private Access sont considérées comme des « sites Web non autorisés ». Par défaut, Secure Private Access refuse l'accès à toutes les applications Web de l'intranet si aucune application et aucune stratégie d'accès ne sont configurées pour ces applications.

Pour toutes les autres URL Internet ou applications SaaS pour lesquelles aucune application n'est configurée, les administrateurs peuvent utiliser l'onglet **Paramètres > Sites Web non autorisés de la console d'administration** pour autoriser ou refuser l'accès via Citrix Enterprise Browser.

Remarque :

Par défaut, les paramètres sont configurés pour AUTORISER l'accès à toutes les URL Internet ou à toutes les applications SaaS via Citrix Enterprise Browser.

Comment fonctionnent les sites Web non autorisés

1. La vérification de l'analyse d'URL est effectuée pour déterminer si l'URL est une URL de service Citrix.
2. L'URL est ensuite vérifiée pour déterminer s'il s'agit d'une URL d'application Web ou SaaS d'entreprise.
3. L'URL est ensuite vérifiée pour déterminer si elle est identifiée comme étant une URL bloquée ou si l'accès à l'URL est autorisé.

L'illustration suivante explique le flux de trafic de l'utilisateur.

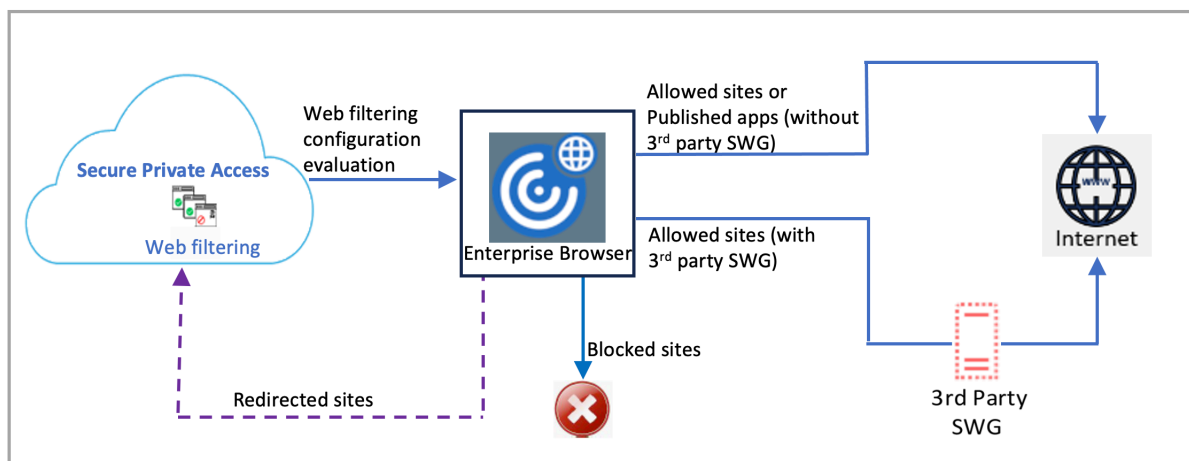

Lorsqu'une demande arrive, les vérifications suivantes sont effectuées et les actions correspondantes sont exécutées :

1. La demande correspond-elle à la liste d'autorisation globale ?
 - a) Si elle correspond, l'utilisateur peut accéder au site Web demandé.
 - b) Si elle ne correspond pas, les listes de sites Web sont vérifiées.
2. La demande correspond-elle à la liste de sites Web configurée ?
 - a) Si elle correspond, la séquence suivante détermine l'action.
 - i. Bloquer
 - ii. Autoriser
 - b) Si elle ne correspond pas, l'action par défaut (AUTORISER) est appliquée. L'action par défaut ne peut pas être modifiée.

Configurer des règles pour les sites Web non autorisés

1. Dans la console d'administration Secure Private Access, cliquez sur **Paramètres > Sites Web non autorisés**.

Remarque :

- La fonction de filtrage Web est activée par défaut et l'accès à toutes les URL Internet non autorisées est autorisé.
- Vous pouvez modifier le paramètre pour **empêcher tous les utilisateurs d'accéder à des sites Web non autorisés** afin de bloquer l'accès à n'importe quelle URL Internet via Citrix Enterprise Browser pour tous les utilisateurs.

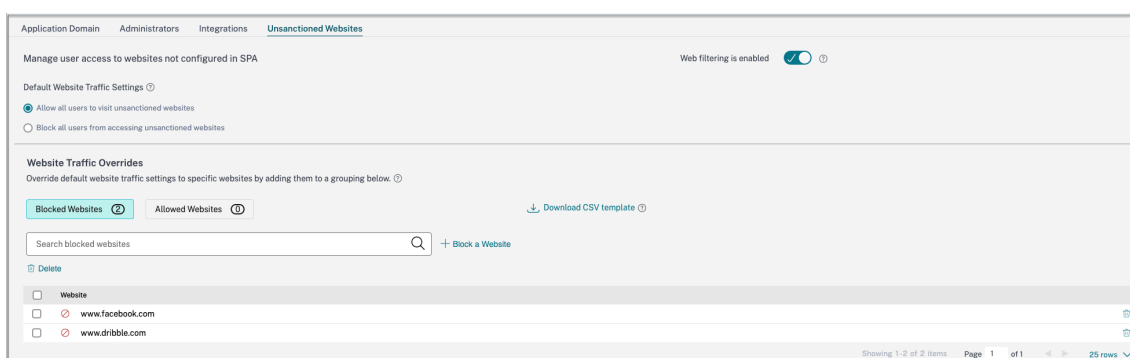

Vous pouvez également modifier les paramètres de certaines URL en les ajoutant à des sites Web bloqués ou à des sites Web autorisés.

Par exemple, si vous avez bloqué l'accès à toutes les URL non autorisées par défaut et que vous souhaitez autoriser l'accès à quelques URL Internet spécifiques uniquement, vous pouvez le faire en suivant les étapes suivantes :

- a) Cliquez sur l'onglet **Sites Web autorisés**, puis sur **Autoriser un site Web**.
- b) Ajoutez l'adresse du site Web auquel vous devez autoriser l'accès. Vous pouvez soit ajouter manuellement l'adresse du site Web, soit glisser-déposer un fichier CSV contenant l'adresse du site Web.
- c) Cliquez sur **Ajouter une URL**, puis sur **Enregistrer**.
L'URL est ajoutée à la liste des sites Web autorisés.

Flux d'utilisateurs finaux

August 26, 2024

Supposons qu'un administrateur ait configuré l'application Office365 avec le filigrane et la restriction d'impression pour l'utilisateur final. Désormais, lorsque l'utilisateur final accède à l'application Office365, les restrictions relatives au filigrane et à l'impression doivent être appliquées à l'application.

L'utilisateur final doit suivre les étapes suivantes pour accéder à l'application Office365 :

1. Accédez au magasin StoreFront depuis l'application Citrix Workspace.
2. Connectez-vous au magasin.
3. Cliquez sur l'onglet **Applications**, puis sur l'application **Office365**.

L'utilisateur final doit maintenant remarquer que l'application Office365 est lancée et contient le filigrane. En outre, si l'utilisateur final essaie d'imprimer certaines données depuis l'application Office365, le message de restriction d'impression doit lui être affiché.

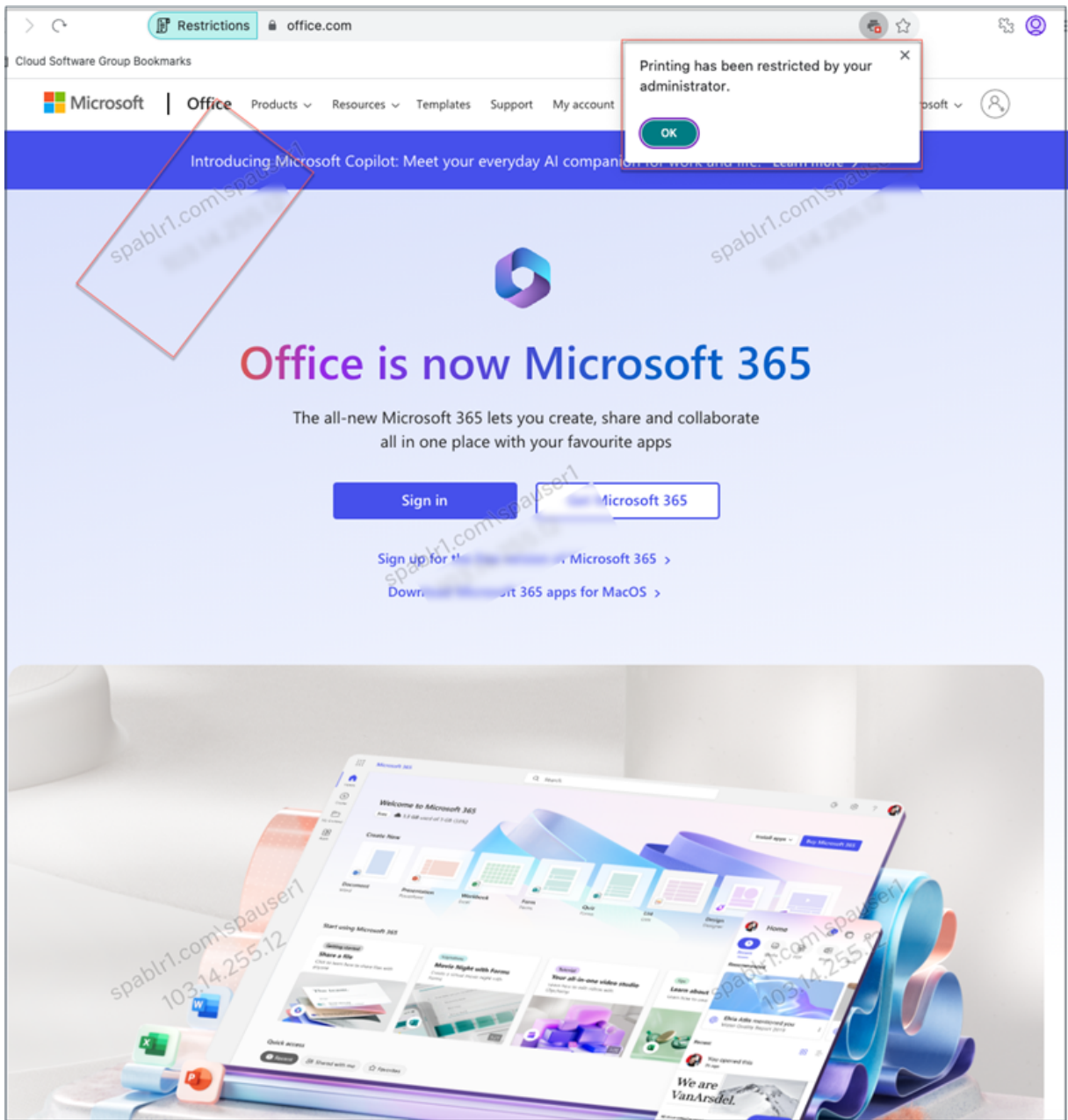

Remarque :

Les administrateurs doivent fournir aux utilisateurs les informations de compte dont ils ont besoin pour accéder aux applications et bureaux virtuels. Pour plus d'informations, consultez la section [Ajout d'une URL de magasin à l'application Citrix Workspace](#).

Surveiller et résoudre les problèmes

August 26, 2024

Le tableau de bord **Dépannage** de Secure Private Access affiche les journaux relatifs au lancement d'application, à l'énumération d'applications et à leur statut. Pour plus de détails, consultez la section [Présentation du tableau de bord](#).

Dépannage

Vous pouvez rencontrer des problèmes liés aux éléments suivants pendant ou après la configuration de Secure Private Access :

- Erreurs de certificat
- Erreurs de création de base de données
- Défaillances de StoreFront
- Défaillances de la passerelle publique/de la passerelle de rappel
- Le serveur Secure Private Access n'est pas accessible

Pour plus d'informations sur la résolution de ces problèmes, consultez la section [Dépannage de base](#).

Codes relatifs aux sessions dans Director

L'intégration de Director à Secure Private Access permet de surveiller les performances et de résoudre efficacement les problèmes liés à tous les composants d'une configuration Secure Private Access, car ils sont capturés dans Director. Il est recommandé de résoudre les problèmes d'échec ou d'exception en examinant les journaux. Si cela ne permet pas de résoudre le problème, contactez le support.

Références

- [Configurer Director avec Secure Private Access](#)
- [Afficher une session Secure Private Access dans Director](#)
- [Liste des codes de session Secure Private Access dans Director](#).
- [Director](#).

Aperçu du tableau de bord

August 26, 2024

Le tableau de bord de résolution des problèmes affiche les journaux relatifs au lancement de l'application, à son énumération et à son état. Vous pouvez afficher les journaux pour l'heure prédéfinie ou pour une chronologie personnalisée. Vous pouvez utiliser l'option **Ajouter un filtre** pour affiner votre recherche en fonction de différents critères tels que la catégorie de l'application, le nom d'utilisateur, l'identifiant de transaction, etc. Par exemple, dans les champs de recherche, vous pouvez sélectionner Transaction-ID, = (égal à une certaine valeur), et saisir 7456c0fb-a60d-4bb9-a2a2-edab8340bb15 dans cette séquence, pour rechercher tous les journaux associés à cet ID de transaction.

Vous pouvez ajouter des colonnes au graphique en cliquant sur le signe + en fonction des informations que vous souhaitez voir dans le tableau de bord. Vous pouvez exporter les journaux des utilisateurs au format CSV.

TIME	USER NAME	CATEGORY	RESULT	TRANSACTION ID	DETAILS
2024-06-19 13:26:29	spouser@spabhl.com	App Enumeration	Success	e4e1460e-0f37-4a25-8f90-a57a936f16a4	Total apps enumerated for user spouser@spabhl.com
2024-06-19 13:26:29	spouser@spabhl.com	App Enumeration	Success	e4e1460e-0f37-4a25-8f90-a57a936f16a4	SmartAccess tags received PL_OS_SecureAccess
2024-06-19 13:26:29	spouser@spabhl.com	App Enumeration	Success	e4e1460e-0f37-4a25-8f90-a57a936f16a4	Credential validation succeeded for user spouser@spabhl.com
2024-06-19 13:26:29	spouser@spabhl.com	App Enumeration	Success	e4e1460e-0f37-4a25-8f90-a57a936f16a4	Received Gateway callback response success
2024-06-19 12:55:22	spouser@spabhl.com	App Access	Success	e278a3c3-763d-41af-9f9f-9e6f8d7f015b	Successfully validated the user credentials request
2024-06-19 12:55:19	spouser@spabhl.com	App Access	Success	659e3f9b-59a9-4e8e-8926-da5e56a9098	Policy evaluation returned access state as ALL
2024-06-19 12:55:19	spouser@spabhl.com	App Access	Success	659e3f9b-59a9-4e8e-8926-da5e56a9098	SmartAccess tags received PL_OS_SecureAccess
2024-06-19 12:55:19	spouser@spabhl.com	App Access	Success	659e3f9b-59a9-4e8e-8926-da5e56a9098	Policy evaluation returned access state as ALL
2024-06-19 12:55:19	spouser@spabhl.com	App Access	Success	6b6e6840-4b84-4f18-9241-043796ae894a	Policy evaluation returned access state as ALL
2024-06-19 12:55:19	spouser@spabhl.com	App Access	Success	6b6e6840-4b84-4f18-9241-043796ae894a	SmartAccess tags received PL_OS_SecureAccess
2024-06-19 12:55:19	spouser@spabhl.com	App Access	Success	6b6e6840-4b84-4f18-9241-043796ae894a	Policy evaluation returned access state as ALL
2024-06-19 12:55:19	spouser@spabhl.com	App Access	Success	6b6e6840-4b84-4f18-9241-043796ae894a	SmartAccess tags received PL_OS_SecureAccess
2024-06-19 12:55:19	spouser@spabhl.com	App Access	Success	6b6e6840-4b84-4f18-9241-043796ae894a	Policy evaluation returned access state as ALL
2024-06-19 12:55:19	spouser@spabhl.com	App Access	Success	6b6e6840-4b84-4f18-9241-043796ae894a	SmartAccess tags received PL_OS_SecureAccess
2024-06-19 12:55:17	spouser@spabhl.com	App Access	Success	68e977eb-9f59-4ec7-8af5-a87ba2a42c97	Successfully generated and sent the policy document
2024-06-19 12:55:17	spouser@spabhl.com	App Access	Success	68e977eb-9f59-4ec7-8af5-a87ba2a42c97	Policy evaluation returned access state as ALL
2024-06-19 12:55:17	spouser@spabhl.com	App Access	Success	40098dca-5088-4840-b76a-7b205941c7	Policy evaluation returned access state as ALL
2024-06-19 12:55:17	spouser@spabhl.com	App Access	Success	40098dca-5088-4840-b76a-7b205941c7	SmartAccess tags received PL_OS_SecureAccess
2024-06-19 12:55:17	spouser@spabhl.com	App Access	Success	68e977eb-9f59-4ec7-8af5-a87ba2a42c97	SmartAccess tags received PL_OS_SecureAccess

Vous pouvez utiliser les opérateurs de recherche suivants pour affiner votre recherche à l'aide de l'option **Ajouter un filtre** :

- **= (égal à une certaine valeur)** : pour rechercher les journaux/stratégies qui correspondent exactement aux critères de recherche.
- **! = (valeur différente)** : pour rechercher les journaux/stratégies qui ne contiennent pas les critères spécifiés.
- **~ (contient une certaine valeur)** : pour rechercher les journaux/stratégies qui correspondent partiellement aux critères de recherche.
- **! ~ (ne contient aucune valeur)** : pour rechercher les journaux/stratégies qui ne contiennent pas certains des critères spécifiés.

Par exemple, vous pouvez rechercher un type d'événement « Énumération » en utilisant la chaîne **Event-Type > = (égal à une valeur) > Énumération** dans le champ de recherche.

De même, pour rechercher des utilisateurs qui contiennent partiellement le terme « opérateur », utilisez la chaîne **Nom d'utilisateur > ~ (contient une certaine valeur) > opérateur**. Cette recherche répertorie tous les noms d'utilisateur contenant le terme « opérateur ». Par exemple, « opérateur local », « opérateur administrateur ».

Vous pouvez rechercher tous les journaux relatifs à un seul événement à l'aide de l'ID de transaction. L'ID de transaction met en corrélation tous les journaux Secure Private Access d'une demande d'accès. Une demande d'accès à une application peut générer plusieurs journaux, en commençant par l'authentification, puis l'énumération des applications et enfin l'accès à l'application lui-même. Tous ces événements génèrent leurs propres journaux. L'ID de transaction est utilisé pour corréler tous ces journaux. Vous pouvez filtrer les journaux à l'aide de l'ID de transaction pour trouver tous les journaux liés à une requête d'accès à une application particulière.

Afficher les balises contextuelles à partir des journaux

Le lien **Afficher les détails** dans la colonne **Détails** affiche la liste des applications associées à la stratégie d'accès spécifique ainsi que les balises contextuelles associées à la stratégie.

- Filters:** CATEGORY: App Enumeration (unchecked), App Access (checked). RESULT: Success (checked), Failure (checked).
- Search:** User-Name = "User", Last 1 Week, Search button.
- Table Headers:** TIME, USER NAME, CATEGORY, RESULT, TRANSACTION ID, DETAILS.
- Table Content:** Multiple rows of log entries for 'spaopdev.local\usera' with various results (Failure, Success) and transaction IDs.
- Tooltip:**
 - Applications:
 - Wikipedia is ALLOWED by Wikipedia_spaop_win10
 - Google1 is ALLOWED by Google_spaop
 - UserName: User A
 - ContextualTags: Windows10, PL_OS_SecureAccess_Gateway

Dépannage de base

August 26, 2024

Cette rubrique répertorie certaines des erreurs que vous pourriez rencontrer pendant ou après la configuration de Secure Private Access.

[Erreurs de certificat](#)

[Erreurs de création de base de données](#)

[Défaillances de StoreFront](#)

[Défaillances de la passerelle publique/de la passerelle de rappel](#)

[Le serveur Secure Private Access n'est pas accessible](#)

Erreurs de certificat

Message d'erreur: Impossible d'obtenir les certificats automatiquement à partir d'un ou de plusieurs serveurs de passerelle.

Ce message d'erreur s'affiche lorsque vous essayez d'ajouter une adresse NetScaler Gateway publique et qu'un problème survient lors de la récupération du certificat. Ce problème peut survenir lors de la configuration de l'accès privé sécurisé ou de la mise à jour des paramètres une fois la configuration terminée.

Solution: mettez à jour le certificat de passerelle de la même manière que vous le feriez pour Citrix Virtual Apps and Desktops.

Erreurs de création de base de données

- **Message d'erreur :** Impossible de créer la base de données

Résolution : pour le cas automatique : la machine doit disposer des autorisations READ, WRITE et UPDATE pour créer des tables dans la base de données du serveur SQL.

- **Message d'erreur :** Impossible de créer la base de données : une base de données existe déjà.

Ce message d'erreur peut apparaître dans l'un des scénarios suivants.

- Si l'option **Configuration automatique** est sélectionnée lors de la configuration des bases de données.
- Si l'administrateur crée une base de données, celle-ci doit être vide. Ce message d'erreur peut apparaître si la base de données n'est pas vide.

Résolution : vous devez créer une base de données vide.

- Vous désinstallez Secure Private Access et réessayez la configuration avec le même nom de site. Dans ce cas, la base de données de l'installation précédente n'aurait pas été supprimée.

Résolution : vous devez supprimer manuellement la base de données.

- Vous choisissez de configurer la base de données manuellement (en sélectionnant Configuration manuelle sur la page Configuration des bases de données) à l'aide du script, puis de passer à l'option Configuration automatique tout en utilisant le même nom de site. Dans ce cas, une base de données portant le même nom est déjà créée lors de l'exécution du script.

Résolution : vous devez renommer le site, puis réexécuter le script.

- La machine ne dispose pas des autorisations READ, WRITE, UPDATE pour créer des tables dans la base de données sur le serveur SQL.

Résolution : Activez les autorisations appropriées sur la machine. Pour plus de détails, voir [Autorisations requises pour configurer les bases de données](#).

- **Message d'erreur** : Impossible de créer la base de données : échec de la connexion

Résolution :

- Vérifiez la connectivité réseau de la base de données depuis votre machine. Assurez-vous que le port du serveur SQL est ouvert sur le pare-feu.
- Si vous utilisez un serveur SQL distant, vérifiez si un identifiant a été créé sur le serveur SQL avec l'identité de machine Secure Private Access, Domain\hostname\$.
- Si vous utilisez un serveur SQL distant, vérifiez que le rôle approprié a été attribué à l'identité de la machine, à savoir le rôle d'administrateur système.
- Si vous utilisez un serveur SQL local (qui ne provient pas du programme d'installation), vérifiez si l'utilisateur NT AUTHORITY \ SYSTEM doit avoir créé un identifiant.

Défaillances de StoreFront

- **Message d'erreur** : Impossible de créer une entrée StoreFront pour : <Store URL>

Mettez à jour les entrées de StoreFront depuis l'onglet **Paramètres** si elles ne sont pas visibles. Après avoir configuré Secure Private Access à l'aide de l'assistant, vous pouvez modifier les entrées de StoreFront depuis l'onglet **Paramètres** . Notez l'URL du StoreFront Store pour laquelle cette erreur s'est produite.

Résolution :

1. Cliquez sur **Paramètres**, puis sur l'onglet **Intégrations** .
2. Dans l'**URL du magasin** StoreFront, ajoutez l'entrée StoreFront si elle n'est pas visible.

- **Message d'erreur** : Impossible de configurer l'entrée StoreFront pour : <Store URL>

Résolution :

1. Il se peut qu'une restriction de la stratégie d'exécution de PowerShell soit en place. Exécutez la commande de script PowerShell `Get-ExecutionPolicy` pour plus de détails.
2. S'il est restreint, vous devez le contourner et exécuter un script de configuration StoreFront manuellement.
3. Cliquez sur **Paramètres**, puis sur l'onglet **Intégrations**.
4. Dans **StoreFront Store URL**, identifiez l'entrée d'URL StoreFront pour laquelle l'erreur s'est produite.
5. Cliquez sur le bouton **Télécharger le script** à côté de l'URL de ce magasin et exécutez ce script PowerShell avec des privilèges d'administrateur sur la machine sur laquelle l'installation StoreFront correspondante est présente. Ce script doit être exécuté sur toutes les machines StoreFront.

Remarque :

Si vous réessayez l'installation après la désinstallation, assurez-vous qu'aucune entrée portant le nom « Secure Private Access » ne figure dans la configuration de StoreFront (StoreFront > **store** > **Delivery Controller** -> Secure Private Access). Si Secure Private Access est présent, supprimez cette entrée. Téléchargez et exécutez le script manuellement depuis la page Paramètres > Intégrations.

- **Message d'erreur :** la configuration de StoreFront n'est pas locale pour : <Store URL>

Après avoir configuré Secure Private Access à l'aide de l'assistant, vous pouvez modifier les entrées de la passerelle depuis l'onglet Paramètres. Notez l'URL du StoreFront Store pour laquelle cette erreur s'est produite.

Résolution :

Ce problème se produit si StoreFront n'est pas installé sur la même machine que Secure Private Access. Vous devez exécuter manuellement la configuration de StoreFront sur la machine sur laquelle vous avez installé StoreFront.

1. Cliquez sur **Paramètres**, puis sur l'onglet **Intégrations**.
2. Dans **StoreFront Store URL**, identifiez l'entrée d'URL StoreFront pour laquelle l'erreur s'est produite.
3. Cliquez sur le bouton **Télécharger le script** à côté de l'URL de ce magasin et exécutez ce script PowerShell avec des privilèges d'administrateur sur la machine sur laquelle l'installation StoreFront correspondante est présente. Ce script doit être exécuté sur toutes les machines StoreFront.

Remarque :

pour exécuter le script StoreFront PowerShell, ouvrez la fenêtre PowerShell compatible avec Windows x64 avec des privilèges d'administrateur, puis exécutez `ConfigureStoreFront.ps1`. Le script StoreFront n'est pas compatible avec Windows PowerShell (x86).

- **Message d'erreur :** « Get-STFStoreService : une exception de type 'Citrix.DeliveryServices.Framework.Feature' a été générée. » lors de l'exécution du script StoreFront à l'aide de PowerShell.

Cette erreur se produit lorsque le script StoreFront est exécuté sur une fenêtre PowerShell compatible x86.

Résolution :

Pour exécuter le script StoreFront PowerShell, ouvrez la fenêtre PowerShell compatible avec Windows x64 avec des privilèges d'administrateur, puis exécutez `ConfigureStorefront.ps1`.

Défaillances de la passerelle publique/de la passerelle de rappel

Message d'erreur : Impossible de créer une entrée de passerelle pour : <Gateway URL> OU Impossible de créer une entrée de passerelle de rappel pour : <Callback Gateway URL>

Résolution :

Notez l'URL de la passerelle publique ou de la passerelle de rappel pour laquelle l'échec s'est produit. Après avoir configuré Secure Private Access à l'aide de l'assistant, vous pouvez modifier les entrées de la passerelle depuis l'onglet **Paramètres**.

1. Cliquez sur **Paramètres**, puis sur l'onglet **Intégrations**.
2. Mettez à jour l'adresse de la passerelle publique ou l'adresse de la passerelle de rappel et l'adresse IP virtuelle pour laquelle l'échec s'est produit.

Le serveur Secure Private Access n'est pas accessible

Message d'erreur : Impossible de mettre à jour le pool IIS. Impossible de redémarrer le pool IIS

Résolution :

Accédez aux pools d'applications dans Internet Information Services (IIS) et vérifiez que les pools d'applications suivants ont démarré et sont en cours d'exécution :

- Pool d'exécution à accès privé sécurisé
- Pool d'administrateurs d'accès privé sécurisé

Vérifiez également que le site IIS par défaut "[Default Web Site](#)" est opérationnel.

Échec des contrôles de connectivité de la base

Message d'erreur : échec de la vérification de connectivité

La vérification de la connectivité de la base de données peut échouer pour plusieurs raisons :

- Le serveur de base de données n'est pas accessible depuis la machine hôte du plug-in Secure Private Access en raison d'un pare-feu.

Résolution : Vérifiez si le port de base de données (port 1433 par défaut) est ouvert sur le pare-feu.

- La machine hôte du plug-in Secure Private Access n'est pas autorisée à se connecter à la base de données.

Résolution : consultez les [autorisations de base de données SQL pour Secure Private Access](#).

La vérification de la connectivité de la passerelle a échoué. Impossible de récupérer le certificat public

Message d'erreur : La configuration après l'installation échoue avec l'erreur « La vérification de la connectivité de la passerelle a échoué. Impossible de récupérer un certificat public... »

Résolution :

- Téléchargez manuellement le certificat public de la passerelle dans la base de données Secure Private Access à l'aide de l'outil de configuration.
- Ouvrez le PowerShell ou la fenêtre d'invite de commande avec les privilèges d'administrateur.
- Remplacez le répertoire par le dossier Admin\AdminConfigTool dans le dossier d'installation de Secure Private Access (par exemple, cd « C:\Program Files\Citrix\Citrix Access Security\Admin\AdminConfigTool »)
- Exécutez la commande suivante :

```
.\AdminConfigTool.exe /UPLOAD_PUBLIC_GATEWAY_CERTIFICATE <PublicGatewayUrl>  
> <PublicGatewayCertificatePath>
```

Échec de l'énumération des applications

L'énumération des applications est interrompue si l'URL StoreFront ou l'URL NetScaler Gateway contient une barre oblique (/) à la fin.

Résolution :

Supprimez la barre oblique finale dans l'URL du magasin StoreFront ou dans l'URL de NetScaler Gateway. Pour plus de détails, consultez [Mettre à jour StoreFront ou les informations relatives au serveur NetScaler Gateway](#) après la configuration.

Divers

La première configuration ne peut pas être terminée

Il est possible que vous ne puissiez pas reconfigurer le serveur de licences si la configuration de Director échouait lors de la première installation.

Résolution :

Nettoyez manuellement la table `license_server`.

Créez un pack d'assistance pour les diagnostics Secure Private Access

Procédez comme suit pour créer un pack de support pour les diagnostics Secure Private Access :

- Ouvrez le PowerShell ou la fenêtre d'invite de commande avec les privilèges d'administrateur.
- Remplacez le répertoire par le dossier `Admin \ AdminConfigTool` dans le dossier d'installation de Secure Private Access (par exemple, `cd « C:\Program Files\Citrix\Citrix Access Security\Admin\AdminConfigTool »`).
- Exécutez la commande suivante :

```
.\AdminConfigTool.exe /SUPPORTBUNDLE <output folder>
```

Autorisations de base de données SQL pour Secure Private Access

Pour la création automatique de la base de données, la machine hôte du plug-in Secure Private Access doit disposer des autorisations nécessaires pour se connecter à la base de données et créer le schéma de base de données.

Base de données distante :

Procédez comme suit pour configurer les autorisations pour une base de données distante.

1. Créez une base de données vide avec la syntaxe du nom `CitrixAccessSecurity<Site Name>`. Ici `<Site Name>` est le nom du site Secure Private Access. (par exemple. `CitrixAccessSecuritySPA`).

```
CREATE DATABASE CitrixAccessSecurity<SiteName>
```

2. Créez un identifiant SQL Server pour l'identité de la machine virtuelle Secure Private Access. Par exemple, si le nom de votre machine de courtage Secure Private Access est HOST1 et que le domaine de la machine est DOMAIN1, l'identité de la machine est « DOMAIN1\HOST1\$ ». Si l'identifiant est déjà créé, vous pouvez ignorer cette étape.

```
USE CitrixAccessSecurity<SiteName>  
  
CREATE LOGIN [DOMAIN1\HOST1$] FROM WINDOWS
```

Le nom de domaine peut être trouvé à l'aide de la requête suivante :

```
SELECT DEFAULT_DOMAIN() [DomainName]
```

3. Attribuez le rôle db_owner à l'identité de la machine.

```
USE CitrixAccessSecurity<SiteName>  
  
EXEC sys.sp_addrolemember [db_owner], 'DOMAIN1\HOST1$'  
  
ALTER USER [DOMAIN1\HOST1$] WITH DEFAULT_SCHEMA = dbo;
```

Base de données locale :

Procédez comme suit pour configurer les autorisations pour une base de données locale.

1. Créez une base de données vide avec la syntaxe du nom CitrixAccessSecurity<Site Name>. Ici <Site Name> est le nom du site Secure Private Access. (par exemple, Citrix AccessSecuritySPA).

```
CREATE DATABASE CitrixAccessSecurity<SiteName>
```

2. Créez un identifiant SQL Server pour l'utilisateur NT AUTHORITY\SYSTEM. Si l'identifiant est déjà créé, vous pouvez ignorer cette étape.

```
USE CitrixAccessSecurity<SiteName>  
  
CREATE LOGIN [NT AUTHORITY\SYSTEM] FROM WINDOWS
```

3. Attribuez le rôle db_owner à l'utilisateur « NT AUTHORITY\SYSTEM ».

```
USE CitrixAccessSecurity<SiteName>  
  
EXEC sys.sp_addrolemember [db_owner], 'NT AUTHORITY\SYSTEM'  
  
ALTER USER [NT AUTHORITY\SYSTEM] WITH DEFAULT_SCHEMA = dbo;
```

Lorsque vous créez manuellement la base de données, le script de base de données téléchargé ajoute les autorisations à l'identité de la machine.

Modifier le niveau de journalisation pour les journaux de dépannage

Les journaux de dépannage constituent le niveau de journal des erreurs par défaut.

Pour modifier le niveau de journalisation des journaux de dépannage, dans le service d'exécution appsettings.json (C:\Program Files \ Citrix \ Citrix Access Security \ Runtime \ RuntimeService), mettez à jour `restrictedToMinimumLevel` pour `TroubleshootingSql` avec l'une des valeurs suivantes :

```
1 - Information
2 - Debug
3 - Warning
4 - Error
5
6 "TroubleshootingSql": {
7
8   "restrictedToMinimumLevel": "Error",
9   "batchPostingLimit": 50,
10  "batchPeriod": "00:00:05" // 5 seconds
11 }
```

Résolution des problèmes à l'aide de Director

August 26, 2024

L'intégration de Director à Secure Private Access permet de surveiller les performances et de résoudre efficacement les problèmes, liés à tous les composants d'une configuration Secure Private Access, car ils sont capturés dans Director. Les tableaux suivants répertorient les différents codes d'erreur et les conditions associées qui sont affichés dans Director.

Pour plus d'informations, consultez les rubriques suivantes.

- [Configurer Director avec Secure Private Access](#)
- [Afficher une session Secure Private Access dans Director](#)

Remarque :

- Les codes dont le deuxième chiffre contient « 0 » représentent un flux d'exécution normal. Par exemple, 1000 représente une énumération d'applications réussie.
- Les codes dont le deuxième chiffre contient « 1 » représentent un échec ou une exception. Par exemple, 2101 représente un échec de session. En cas d'échec ou d'exception, il est recommandé de résoudre ces problèmes en examinant les journaux. Si cela ne permet pas de résoudre le problème, contactez le support.

Codes relatifs à l'énumération

Code	État	Description
1101	échec	Une erreur interne s'est produite lors de l'énumération.
1102	échec	Certaines applications ont été énumérées, mais l'évaluation d'au moins une application a échoué.
1103	échec	Aucune application n'a été énumérée et l'évaluation d'au moins une application a échoué.
1000	Réussite	L'énumération a été effectuée avec succès. Au moins une application a été énumérée.
1001	Réussite	Aucune application n'a été énumérée, car elles ont toutes été refusées par les stratégies.
1002	Réussite	Aucune application n'a été énumérée, car aucune stratégie ne correspondait.
1003	Réussite	Aucune application n'a été énumérée, car certaines ont été refusées et pour d'autres, aucune stratégie ne correspondait.
1004	Réussite	Aucune application n'a été énumérée, car il n'y avait aucune stratégie à évaluer.

Codes relatifs à la session

Code	État	Description
2101	Échec	Échec de session.

Code	État	Description
2102	active/inactive/en échec	La session est active ou arrêtée, ou au moins un lancement d'application au cours de la session a échoué.
2000	Active	La session est active.
2001	Inactif	La session est arrêtée/inactive.

Codes des messages d'énumération des applications

Code	État	Description
3101	Échec	Énumération des applications : une erreur interne s'est produite (actuellement inutilisée).
3102	Échec	L'application n'a pas été énumérée, car une exception s'est produite lors de l'évaluation de la stratégie.
3103	Échec	L'état de l'énumération des applications est nul : une erreur interne s'est produite lors de l'évaluation de la stratégie.
3104	Autoriser/refuser/échec	Erreur lors de la récupération des informations relatives à la stratégie de l'application.
3000	Autoriser	L'énumération des applications est autorisée.
3001	Refuser	L'énumération des applications est refusée par la stratégie.
3002	Refuser	Les applications n'ont pas été énumérées, car aucune stratégie ne correspondait.
3003	Inconnu	L'état de l'énumération d'applications est inconnu.

Code	État	Description
3004	Lancement d'application depuis CEB	Tentative de lancement d'application depuis Citrix Enterprise Browser.

Codes de message de lancement d'application

Code	État	Description
4101	Échec	Erreur de lancement d'application : une erreur interne s'est produite lors du lancement d'application
4102	Échec	Erreur de lancement d'application (interne)
4103	Autoriser/refuser/échec	Erreur lors de la récupération des informations relatives à la stratégie d'application
4000	Autoriser	Le lancement d'application est autorisé.
4001	Refuser	Le lancement d'application a été refusé en raison d'une stratégie.
4002	Refuser	Le lancement d'application a été refusé, car aucune stratégie ne correspondait.

Intégration SIEM

August 26, 2024

Le plug-in Secure Private Access prend en charge l'intégration avec les services de gestion des informations et des événements de sécurité (SIEM). Les événements de sécurité sont enregistrés en temps réel dans le journal d'événements Windows (Observateur d'événements \ Applications and Services Logs \ Citrix Access Security) et peuvent être collectés et analysés par des outils tiers.

Le tableau suivant répertorie les événements de sécurité du plug-in Secure Private Access :

ID d'événement	Résumé	Description	Source
4624	Un compte a été connecté avec succès	Événement créé lorsque l'administrateur de Secure Private Access s'est connecté à la console d'administration de Secure Private Access	Service d'administration de Citrix Access Security
4625	Impossible de se connecter à un compte	Événement créé lorsque l'administrateur de Secure Private Access n'a pas réussi à se connecter à la console d'administration de Secure Private Access	Service d'administration de Citrix Access Security
4634	Un compte a été déconnecté	Événement créé lorsque l'administrateur de Secure Private Access s'est déconnecté de la console d'administration de Secure Private Access	Service d'administration Citrix Access Security
4720	Un compte utilisateur a été créé	Événement créé lors de l'ajout d'un nouvel administrateur de Secure Private Access	Service d'administration Citrix Access Security
4738	Un compte utilisateur a été modifié	Événement créé lors de la mise à jour du nouvel administrateur de Secure Private Access	Service d'administration Citrix Access Security

ID d'événement	Résumé	Description	Source
4726	Un compte utilisateur a été supprimé	Événement créé lors de la suppression du nouvel administrateur de Secure Private Access	Service d'administration Citrix Access Security
8001	Session d'accès sécurisé pour les utilisateurs	Événement créé lors du lancement ou de la fin d'une session utilisateur sur le point de terminaison. Contient les détails de l'utilisateur, de la session et de l'appareil, ainsi que les domaines internes et externes visités au cours de la session	Service d'administration Citrix Access Security
8002	Requête d'autorisation d'accès utilisateur	Événement créé lorsque le plugin Secure Private Access autorise l'accès à la ressource. Contient le nom de domaine complet de la ressource et la décision d'autorisation	Service d'administration Citrix Access Security

Références

- [Intégration de Security Information and Event Management \(SIEM\)](#)
- [À propos du partage des journaux avec les solutions SIEM](#) À propos du partage des journaux avec les solutions SIEM

Paramètres de rétention des journaux

August 26, 2024

Les journaux sont stockés dans la base de données Secure Private Access pendant sept jours. Si le nombre total de journaux devient trop important, par exemple plus de 100 000, vous pouvez supprimer les journaux les plus anciens datant de plus de 90 jours. Par défaut, la tâche de nettoyage est exécutée toutes les 12 heures. La tâche s'exécute également chaque fois que le service d'exécution redémarre.

Personnalisation des paramètres de conservation des journaux de dépannage

Le nettoyage des journaux est configurable via le fichier `appsettings.json` dans le dossier d'installation du service Runtime. Vous pouvez configurer le nettoyage en fonction de l'âge des journaux et du nombre de journaux pouvant être stockés dans la base de données. Modifiez les entrées suivantes dans le fichier `appsettings.json`, selon les besoins :

Exemple de fichier `appsettings.json` :

```
1  "TroubleshootingLogs": {  
2  
3    "CleanupPeriodInHours": 12,  
4    "CleanupDataOlderThanDays": 7,  
5    "CleanupOldestDataIfEntriesCountAbove": 0  
6  }
```

Pour désactiver le nettoyage, configurez les paramètres suivants selon vos besoins :

- Pour conserver les journaux pendant 7 jours uniquement, réglez sur `CleanupDataOlderThanDays` 7.
- Pour désactiver le nettoyage basé sur les jours, réglez `CleanupDataOlderThanDays` sur 0.
- Pour désactiver le nettoyage basé sur le nombre, réglez `CleanupOldestDataIfEntriesCountAbove` sur 0.
- Si ces deux paramètres sont définis sur 0, ou s'ils `CleanupPeriodInHours` sont définis sur 0, les journaux sont conservés pour toujours.
 - Il n'est pas recommandé de définir `CleanupPeriodInHours` les deux `CleanupDataOlderThanDays` sur `CleanupOldestDataIfEntriesCountAbove` 0 ou sur 0, car cela pourrait entraîner un problème d'utilisation du disque à 100 %.
 - La fréquence de nettoyage des journaux peut également être modifiée en modifiant `CleanupPeriodInHours` entrée.

Remarque :

Si Secure Private Access est déployé en tant que cluster, ces paramètres doivent être modifiés dans chaque nœud du cluster. En cas de non-concordance entre les paramètres du nœud, l'instance nettoyée le plus fréquemment est prioritaire.

Nettoyage des journaux et de la télémétrie

August 26, 2024

Nettoyage des données de télémétrie

Les données de télémétrie sont stockées dans la base de données Secure Private Access pendant 3 mois. Les contrôles visant à identifier les données de télémétrie devant être nettoyées sont effectués toutes les 30 secondes.

Remarque :

Le service d'exécution doit être en cours d'exécution pour déclencher le nettoyage des données de télémétrie.

Nettoyage des journaux CDF

Les journaux CDF sont stockés sur la machine d'installation de Secure Private Access, dans les dossiers d'installation de l'administrateur et du service d'exécution. Les journaux CDF sont placés dans des fichiers .csv avec une limite de taille de 10 Mo appliquée à chaque fichier.

Le service Admin peut conserver jusqu'à 90 fichiers journaux CDF à la fois, après quoi il supprime les fichiers les plus anciens afin de libérer de l'espace pour la création des nouveaux fichiers journaux CDF.

Le service Runtime fonctionne de la même manière que le service Admin mais peut conserver un plus grand nombre de fichiers à la fois, jusqu'à 600.

Nettoyage personnalisé des journaux CDF

Le nettoyage des journaux CDF est configurable via les fichiers appsettings.json situés dans les dossiers d'installation des services d'administration et d'exécution. Pour modifier la taille et le nombre maximum de fichiers, mettez à jour les entrées suivantes dans le fichier appsettings.json :

```
1 "CdfFile": {  
2  
3     "fileSizeLimitBytes": 10485760, // 10 MB  
4     "retainedFileCountLimit": 600  
5 }
```

Remarque :

Si plusieurs instances de Secure Private Access sont configurées pour le site, mettez à jour les fichiers appsettings.json pour le nettoyage du CDF sur chaque machine d'installation de Secure Private Access.

Notifications de tiers

August 26, 2024

[Citrix Secure Private Access pour locaux](#)

© 2024 Cloud Software Group, Inc. All rights reserved. Cloud Software Group, the Cloud Software Group logo, and other marks appearing herein are property of Cloud Software Group, Inc. and/or one or more of its subsidiaries, and may be registered with the U.S. Patent and Trademark Office and in other countries. All other marks are the property of their respective owner(s).