

Licensing 11.10

May 17, 2016

[Acerca de Licensing 11.10](#)

[Requisitos del sistema](#)

[Introducción](#)

[Asegúrese de tener el servidor de licencias más reciente](#)

[Consideraciones sobre el firewall](#)

[Instalación de los componentes de licencia para Windows](#)

[Para importar y configurar License Server VPX 11.12 compilación 14001](#)

[Obtención de los archivos de licencias](#)

[Actualización](#)

[Descripción de la arquitectura](#)

[Tipos de licencias](#)

[Administración](#)

[Supervisión de licencias y alertas](#)

[Cambio del idioma de presentación](#)

[Cambio de la contraseña de la consola](#)

[Seguridad de la consola](#)

[Cambio de los números de puerto](#)

[Importación de archivos de licencia](#)

[Administración de licencias](#)

[Configuración de los usuarios de la consola](#)

[Configuración de las alertas de licencias](#)

[Mejora del rendimiento mediante la especificación del uso de subprocesos](#)

[Visualización de la información del sistema](#)

[Logging](#)

[Configuración del idioma predeterminado](#)

[Acerca de los archivos de licencias](#)

Formato del archivo de licencia
Reasignación de archivos de licencia
Sustitución de los archivos de licencia (recarga)
Combinación de archivos de licencia
Eliminación de archivos de licencias

Comandos

Diagnóstico de problemas de extracción de licencias (Imdiag)
Cómo detener los demonios (Imdown)
Comprobación de nombres de host (Imhostid)
Relectura de los archivos de licencia y de opciones (Imreread)
Consulta de la lista de comandos de licencias (Imutil)
Cómo determinar el estado de las licencias (Imstat)
Presentación de versiones de archivos binarios (Imver)
Presentación o liberación de licencias de usuario o dispositivo (udadmin)

Subscription Advantage

Servidores de licencia agrupados en clúster

Requisitos de los servidores de licencia en clúster
Descripción general del proceso de organización en clúster
Instalación del sistema de licencias en un servidor organizado en clúster
Actualización de un servidor de licencias en clúster
Desinstalación de un servidor de licencias en clúster
Solución de problemas de los servidores de licencias en clúster

Copia de seguridad del servidor de licencias

Preguntas frecuentes (FAQs)

Módulo de administración SCOM de Citrix para el sistema de licencias

Acerca de Citrix Licensing

Mar 13, 2015

Versión 11.10

Citrix License Server VPX. Un dispositivo virtual basado en Linux autónomo que permite distribuir fácilmente las licencias necesarias en un entorno Citrix. El dispositivo puede implementarse:

- Importando el dispositivo en el host o agrupación de hosts.
- Configurando unos parámetros básicos de red: dirección IP, nombre de host y otros datos relacionados con la conexión de red.
- Usando License Administration Console para cargar licencias en los hosts.

Respaldo de Microsoft Active Directory para servidores de licencias Windows: La consola License Administration Console respalda los Usuarios y Grupos de Active Directory. Durante la instalación, el servidor de licencias detecta la pertenencia a Active Directory. Si se realiza la instalación como usuario de dominio, el servidor de licencias agrega al usuario que realiza la instalación (dominio\usuario) como administrador predeterminado de License Administration Console. En una instalación VPX o en grupo de trabajo, el servidor de licencias solicita una contraseña para el usuario admin predeterminado.

- El servidor de licencias de Citrix puede bloquearse inmediatamente después del inicio. Solución: Elimine los archivos siguientes y luego inicie el servidor de licencias. Estos archivos se vuelven a generar automáticamente cuando se inicia el servidor de licencias. [#253576]
C:\Archivos de programa\Citrix\Licensing\ls\conf\activation_state.xml y concurrent_state.xml en un servidor de 32 bits

C:\Archivos de programa(x86)\Citrix\Licensing\ls\conf\activation_state.xml y concurrent_state.xml en un servidor de 64 bits

/opt/citrix/licensing/LS/conf/activation_state.xml y concurrent_state.xml para License Server VPX
- Si selecciona Usar puerto predeterminado al configurar el puerto del demonio de proveedor, es posible que aparezcan alertas críticas en el Panel de mandos al cerrar la consola y reiniciar el servicio de licencias. Si esto ocurre, no se puede usar un puerto aleatorio. Solución: Especifique una ruta de instalación nueva que no incluya paréntesis en el nombre de ruta. **Solo Windows** [#0266589]

En esta sección se describen:

Contenido

- Problemas en la instalación - Solo Windows
- Otros problemas conocidos - Solo Windows
- Otros problemas conocidos y consideraciones - Solo License Server VPX
- Otros problemas conocidos - Windows y VPX
- Archivos de licencias
- Mensajes del visor del registro de sucesos

- Problemas específicos del producto

Problemas en la instalación - Solo Windows

- Las reglas de excepción del Firewall de Windows para los componentes de licencias no se crean automáticamente en Windows Server 2003 (sistemas de 32 y 64 bits), como se espera. Si el Firewall de Windows está habilitado al instalar Citrix Licensing 11.10, no podrá conectarse remotamente a License Administration Console ni extraer licencias. Si habilita el Firewall de Windows, cree excepciones para los componentes de licencias en la ficha Excepciones del panel Firewall de Windows. Cree una excepción para cada uno de los siguientes: CITRIX.exe y lmadm.exe. Este problema ocurre con Windows Server 2003. [232674]
- Si se ha instalado Citrix Licensing en un entorno organizado en clúster y el Firewall de Windows está habilitado (la configuración predeterminada para Windows 2008), es posible que fallen las conexiones. La conexión remota a la consola o la extracción de licencias continuará funcionando hasta que se produzca una conmutación por error en el clúster. Las reglas de excepción para CITRIX.exe y lmadm.exe se crean durante la instalación de Citrix Licensing, pero no funcionan después de una conmutación por error de clúster. Para solucionar este problema, cree excepciones para los componentes de licencias en la ficha Excepciones del panel de Firewall de Windows. Cree una excepción para cada uno de los puertos siguientes: puerto del servidor Web de la consola (el puerto predeterminado es 8082), puerto del administrador del servidor de licencias (el puerto predeterminado es 27000) y el puerto del demonio de proveedor (el puerto predeterminado es 7279). Este problema ocurre con Windows Server 2008 (sistemas de 32 y 64 bits) y Windows Server 2008 R2. Para obtener más información, consulte <http://support.microsoft.com/kb/2568645> [#232365]
- Al final de la instalación, se muestra la herramienta "Configuración del servidor de licencias". Si desea cancelar en esta página, el servidor de licencias no se iniciará. Deberá volver a abrir la herramienta Configuración del servidor de licencias y completar la configuración antes de que el servidor de licencias pueda iniciarse. Puede abrir la herramienta en: C:\Archivos de programa\Citrix\Licensing\LS\resource\LSPostConfigTool.exe.
- Durante la instalación, los caracteres traducidos en la ruta de instalación pueden generar errores en la instalación. Acepte la ruta de instalación predeterminada o introduzca sólo caracteres alfabéticos ASCII para el directorio de instalación. [229456]
- Cuando configure el producto con el nombre del servidor de licencias no use localhost. Use el nombre de host, la dirección IP o el nombre completo de dominio (FQDN). [165986]
- Es posible que el servidor de licencias de Citrix se interrumpa durante la instalación en Windows 2003 x86 y x64. Solución: Instale todos los Service Packs y actualizaciones de Microsoft. [#32050]

Otros problemas conocidos - Solo Windows

- Si incluye una barra inversa en un nombre de usuario administrado localmente (por ejemplo, test\), no podrá eliminar el usuario. [#0270349]
- El cambio del puerto de licencias después de que se instalan las licencias puede generar el mensaje No existe este producto o proveedor: CITRIX en el Panel de mandos en lugar de las licencias instaladas. [#0269423]
- Cuando no existe ningún usuario administrado localmente con función de administrador, solo un administrador de dominio puede agregar usuarios o grupos del dominio como administradores en el servidor de licencias. Para modificar o eliminar grupos o administradores de dominio en la página Configuración de usuarios de la consola License Administration Console, debe existir algún usuario administrado localmente con la función de Administrador. [#0263016 y #0269719]

Otros problemas conocidos y consideraciones - Solo License Server VPX

- No se puede importar licencias que contengan paréntesis en el nombre de ruta. [#0264908]
- A pesar de que XenDesktop 5 Service Pack 1 hasta XenDesktop 5.6 son compatibles con License Server VPX, no se puede

usar Desktop Studio para ver o administrar licencias. Use License Administration Console.

- Si usa Desktop Studio para remitir inicialmente XenDesktop a License Server VPX, puede ocurrir que CtxLSPortSvc esté consumiendo el 100% de CPU en VPX. Si esto sucede, reinicie el servicio de respaldo de licencias, iniciando una sesión en la consola de License Server VPX como usuario root. Dentro del shell, ejecute `/etc/init.d/citrixlicensing-supportservice restart`.
- Los servidores de licencias agrupados en clúster no están respaldados para VPX. Puede usar la función de alta disponibilidad HA (High Availability) en XenServer 5.6-6.0.
- Aunque `/opt/citrix/licensing/LS/conf` contiene un certificado SSL autofirmado y un archivo `.key`, se puede generar y usar uno propio.
- Los puertos 1-1024 están reservados por el sistema operativo. Al configurar los puertos VPX, use números de puerto superiores a 1024. Si usa SSL, use el puerto 10443, que está abierto en el firewall. Si elige un puerto diferente para SSL, vuelva a configurar el firewall en iptables.
- No se admiten actualizaciones para License Server VPX.
- License Server VPX no admite Active Directory.

Otros problemas conocidos - Windows y VPX

- En la consola License Administration Console, los caracteres traducidos en los nombres de usuario y las contraseñas pueden generar resultados inesperados. Para evitar este problema, utilice caracteres alfabéticos US-ASCII en los nombres de usuario y las contraseñas para License Administration Console. [#0272738, #0273089, #0156833, #0156839, #0156969, #223870, #242767]

Archivos de licencias

- Ciertos tipos de licencias no están cubiertos por el programa Subscription Advantage y, por consiguiente, aparecen alertas en el Panel de mandos de la consola License Administration Console en las que se indica que la fecha de Subscription Advantage ha caducado. Puede ignorar estas alertas para cualquier licencia no cubierta por el programa Subscription Advantage. Se incluyen licencias de evaluación, licencias no para la reventa (NFR), licencias de versiones anteriores (Early Release) y licencias Technology Preview. Estos tipos de licencias no requieren Subscription Advantage y los productos Citrix no se interrumpen cuando caduca la fecha de Subscription Advantage. Puede verificar el estado de cualquier licencia para la que se recibe una alerta haciendo clic en la licencia en el Panel de mandos. La información de la licencia se expande para mostrar el tipo de licencia (como en el caso de Technology Preview), la fecha de caducidad de la licencia y la fecha de Subscription Advantage. [231847]
- Los archivos de licencias con varias líneas que hagan referencia a `HOSTNAME=` son ignorados por el servidor de licencias. Las licencias en estos archivos no pueden extraerse. Este problema ocurre cuando se descargan licencias asociadas a diferentes nombres de host de servidores de licencias en el mismo archivo de licencias. Los siguientes mensajes de error pueden aparecer en el visor de sucesos:
 - ID de suceso: 724 Descripción: (2196) Clave de licencia no válida.
 - ID de suceso: 764 (2196) Hostid incorrecto en línea SERVER de archivo de licencias.

Además, la consola License Administration Console muestra un mensaje de error similar al siguiente: "...Error de lista...Host desconocido".

Para solucionar este problema, vuelva a descargar los archivos de licencia por separado para cada producto Citrix asociado con los diferentes nombres de servidor de licencias.

- Después de sustituir los archivos de licencia de evaluación en el servidor de licencias con archivos nuevos, el producto Citrix puede seguir mostrando el siguiente mensaje de caducidad de licencia cuando los usuarios se conectan: "Advertencia: El producto Citrix siguiente está usando una licencia de evaluación. Esta licencia caduca en...". Para solucionar este problema:

1. Quite los antiguos archivos de licencias de evaluación del servidor de licencias. (Consulte [Eliminación de archivos de licencias](#)).
2. También puede volver a iniciar el servicio Citrix Licensing en el servidor de licencias.
3. En el servidor del producto Citrix, haga referencia a un servidor ficticio y luego dirija el producto de nuevo al servidor de licencias actual. (Consulte la guía del administrador del producto para información sobre cómo cambiar estos parámetros.)
4. Si el problema continúa, vuelva a iniciar el servidor del producto.

Mensajes del visor del registro de sucesos

- En el visor de sucesos aparece el siguiente mensaje: (1224) No coincide la versión de comm de cliente/servidor. Los programas del cliente y del servidor están ejecutando versiones del software FLEXnet comm que podrían no ser compatibles.
Este es un mensaje informativo que indica que un cliente con licencia de producto Citrix se está comunicando con una versión diferente del servidor de licencias de Citrix. Ignore este mensaje.
- Después de actualizar el servidor de licencias, pueden aparecer mensajes como los siguientes en el visor del registro de sucesos (los números de producto y componente pueden variar):
 - Error al detectar producto "{8AAA9207-A30A-4158-9640-8886AA9BD86F}", característica "CTX_LS", componente " {F826569F-BFB0-4D4F-9B01-341070F968D5}". No existe el recurso "C:\bin\CfgEngine\Configuration.xml".
 - Error al detectar producto "{B91F5D65-61AD-48C6-B595-71F58844529C}", característica "CTX_LS" durante la solicitud del componente "{FB1869D6-FE1-446B-AF01-3858F849CDA5}".
 - Error al detectar producto "{B91F5D65-61AD-48C6-B595-71F58844529C}", característica "Complete", componente " {303994BA-6487-47AE-AF1D-7AF6088EEBDB}". El recurso " no existe.
 - Se ha registrado un proveedor, MgmtEventProv, en el espacio de nombres del Instrumental de administración de Windows Root\Citrix\Management para utilizar la cuenta LocalSystem. Esta cuenta tiene privilegios y es posible que el proveedor provoque una infracción de seguridad si no suplanta correctamente las solicitudes del usuario.
 - Error al conectar con el servidor. Error: 0x80070005.Ignore estos mensajes. La actualización se realizó correctamente. [#207927, #183919]

Problemas específicos del producto

Access Essentials / XenApp Fundamentals

- Después de instalar Licensing 11.10, y de iniciar la herramienta de inicio rápido, se muestra un mensaje de error de .NET Framework en el que se indica que no se pudo obtener “el objeto del servicio “CitrixLicensing”. Puede que no esté instalado o exista un problema de permisos”. Este problema ocurre con Access Essentials 2.0 o XenApp Fundamentals 3.0. Para resolver este problema, desinstale Licensing 11.6.1, compilación 10007, e instale Licensing 11.6.1, compilación 9020, disponible en la página [Downloads](#) del servidor de licencias. [232048]
- Antes de instalar la versión 11.10 del servidor de licencias en sistemas que ejecutan Access Essentials 2.0, debe instalar las revisiones hotfix AEE200W2K3001 y AEE200W2K3002. De no hacerlo así, Access Essentials podría dejar de funcionar.

Citrix Branch Repeater con Windows Server

- Si instala dos veces la misma licencia, la segunda vez puede provocar un cambio en el límite de ancho de banda de envío, que se configurará con la velocidad máxima para la que se tenga licencia. Para evitar este problema, no instale dos veces la misma licencia. Pero si tiene que hacerlo, verifique que el límite de ancho de banda de envío esté configurado correctamente. [#53894]

Citrix MetaFrame Access Suite 3.0

- Actualización del sistema de licencias de Citrix MetaFrame Access Suite 3.0 con una versión más reciente Durante el proceso de actualización del servidor de licencias, los componentes del sistema de licencias se detectan como ya instalados pero se solicita su eliminación. No se puede actualizar el sistema de licencias de un producto Citrix que tenga instalada la versión 1.0.0 del mismo, ya que es incompatible con el sistema utilizado actualmente por los productos Citrix. Desinstale los componentes del sistema de licencias e instale la nueva versión. [#217704]

Módulo de administración de Citrix XenApp

- Información sobre el servidor de licencias Citrix en la ficha Supervisión de System Center Operations Manager para los servidores Citrix administrados aparece siempre en blanco. No existe ninguna solución para este problema. [#192159]

Consulte las tablas a continuación para obtener una lista de las versiones del servidor de licencias y la documentación asociada.

Importante: Citrix no proporciona revisiones hotfix para los componentes del servidor de licencias y no respalda la utilización de servidores de licencias antiguos con productos nuevos. Las versiones más recientes del servidor de licencias a menudo contienen soluciones para problemas que aparecieron en versiones anteriores. Cuando actualice o instale nuevos productos de Citrix, actualice también los componentes del sistema de licencias. Los servidores de licencias nuevos son compatibles con productos y archivos de licencias de ediciones anteriores, sin embargo, los productos nuevos a menudo requieren el servidor de licencias más reciente para extraer licencias correctamente. La versión más reciente puede obtenerse en el [sitio de descargas](#) de Citrix.

Para obtener el número de versión del servidor de licencias

Si no está seguro de si la versión del servidor de licencias que está utilizando es la más actualizada, verifíquelo comparando su versión con el número en el [sitio de descargas](#).

En un servidor de licencias con License Administration Console:

1. Inicie License Administration Console en el menú de programas: Citrix > Consolas de administración > License Administration Console.
2. Haga clic en Administración y seleccione la ficha Información del sistema. Consulte la versión en la lista de información.

En un servidor de licencias sin License Administration Console:

1. Abra el Editor del Registro (Inicio > Ejecutar > regedit).
Nota: Use el Editor del Registro para ver la información del servidor de licencias solamente. La modificación del Registro puede causar problemas graves que pueden requerir una nueva instalación del sistema operativo.
2. Vaya hasta HKEY_LOCAL_MACHINE\SOFTWARE\Citrix\LicenseServer\Install.

El número de versión aparece en la clave Version con el formato: 11.12.1.0 build 14100.

Para los servidores que ejecutan Windows 2008 Server de 64 bits, la clave de Registro es

HKEY_LOCAL_MACHINE\SOFTWARE\Wow6432Node\Citrix\LicenseServer\Install

Requisitos del sistema

Mar 08, 2013

El servidor de licencias y License Administration Console son compatibles con el mismo hardware requerido para respaldar los sistemas operativos compatibles. No es necesario hardware adicional.

Nota: El servidor de licencias no respalda multi-homing (dos tarjetas de red conectadas a redes diferentes).

La consola License Administration Console administra el servidor de licencias en el equipo en el que se instaló. No puede administrar servidores de licencia remotos.

Sistemas operativos	<p>El servidor de licencias puede instalarse en servidores que ejecuten los siguientes sistemas operativos de Microsoft. Citrix recomienda instalar la versión más reciente de los Service Pack y actualizaciones de Microsoft.</p> <ul style="list-style-type: none">• Familia Windows Server 2003• Familia Windows Server 2008• Familia Windows Server 2008 R2• Windows 7, ediciones de 32 y 64 bits
Requisitos de espacio en disco	<ul style="list-style-type: none">• 50 MB para los componentes del sistema de licencias• 2 GB para las licencias de usuarios/dispositivos
Requisitos de Microsoft .NET Framework	Se requiere Microsoft .NET Framework 3.5 SP1.
Exploradores Web	<ul style="list-style-type: none">• Internet Explorer versiones 6.0 - 9.0 (use Internet Explorer 8 y 9 en modo de compatibilidad)• Mozilla Firefox versiones 3.0 - 8.0• Chrome versiones 12.0 - 15.0• Safari versión 5.1

XenServer debe suministrar recursos de informática virtual adecuados a License Server VPX.

Versión de XenServer	Entornos con XenServer 5.6 Feature Pack 1 o Service Pack 2 y XenServer 6 configurados con una consola de administración de XenCenter separada.
Memoria	256 MB. Suficiente para 500 servidores Citrix y aproximadamente 50.000 licencias, pero conviene supervisar la memoria disponible durante el funcionamiento para determinar si es necesario agregar más memoria. Para entornos más grandes, Citrix recomienda asignar más memoria.

Requisitos mínimos para almacenamiento	8 GB en el repositorio de almacenamiento predeterminado dentro de la agrupación de XenServer.
CPU virtual (VCPU)	1 VCPU. Para entornos más grandes, o para aquellos reutilizando licencias de Usuario/Dispositivo, considere la posibilidad de agregar una segunda VCPU.
Exploradores Web	<ul style="list-style-type: none">• Internet Explorer versiones 6.0 - 9.0 (use Internet Explorer 8 y 9 en modo de compatibilidad)• Mozilla Firefox versiones 3.0 - 8.0• Chrome versiones 12.0 - 15.0• Safari versión 5.1

Introducción

May 19, 2014

Citrix recomienda que actualice el servidor de licencias a la versión más reciente cuando actualiza o instala nuevos productos Citrix. Los servidores de licencias nuevos son compatibles con las versiones anteriores, y funcionarán con productos y archivos de licencias de versiones anteriores. Los productos nuevos a menudo requieren el servidor de licencias más reciente para la extracción correcta de las licencias.

El proceso de obtención de licencias incluye los siguientes pasos.

1. [Comprobar que está instalada la versión del servidor de licencias más reciente.](#)
2. [Verificar los requisitos del sistema.](#)
3. [Instalar las licencias.](#)
4. [Obtención de archivos de licencias de My Account \(Iniciar sesión\)](#)
5. Instalar el producto Citrix (o bien, si ya está instalado, reiniciar los productos Citrix para que se reconozcan las licencias nuevas).
6. Si fuera necesario, configure aquellos parámetros de comunicación del sistema de licencias que no hayan sido configurados durante la instalación del producto. Esto incluye configurar la edición correcta del producto. Los detalles sobre esta configuración se tratan en la documentación del producto.
Asegúrese de que la configuración de la edición del producto coincide con las licencias adquiridas. Por ejemplo, si adquirió licencias para la edición Platinum, asegúrese de que la configuración de la edición del producto indique Platinum, y no Enterprise o Advanced.

Consulte [Descripción general de la arquitectura](#) para obtener una descripción de los componentes y procesos de las licencias.

Asegúrese de tener el servidor de licencias más reciente

Jan 09, 2012

Cuando actualice o instale los productos Citrix, siempre actualice el servidor de licencias. El nuevo servidor de licencias es compatible con productos y archivos de licencias de ediciones anteriores, sin embargo, los nuevos productos requieren el servidor de licencias más reciente para extraer licencias correctamente. Puede instalar o actualizar la versión más reciente de los soportes de instalación.

Nota: Citrix no proporciona revisiones hotfix para los componentes del servidor de licencias y no respalda la utilización de servidores de licencias antiguos con productos nuevos. Las versiones más recientes del servidor de licencias a menudo contienen soluciones para problemas que aparecieron en versiones anteriores.

Si no está seguro de si la versión del servidor de licencias que está utilizando es la más actualizada, verifíquelo comparando su versión con el número en el [sitio de descargas](#).

En un servidor de licencias con License Administration Console:

1. **En Windows:** Inicie License Administration Console en el menú de programas: Citrix > Consolas de administración > License Administration Console.

En License Server VPX y sistemas remotos: Abra el explorador Web y vaya a http://nombre_servidor_licencias:puertoWeb.

2. Haga clic en Administración y seleccione la ficha Información del sistema. Consulte la versión en la lista de información.

En un servidor de licencias de Windows sin License Administration Console:

1. Abra el Editor del Registro (Inicio > Ejecutar > regedit).

Nota: Use el Editor del Registro para ver la información del servidor de licencias solamente. La modificación del Registro puede causar problemas graves que pueden requerir una nueva instalación del sistema operativo.

2. Vaya hasta HKEY_LOCAL_MACHINE\SOFTWARE\Citrix\LicenseServer\Install.

El número de versión tendrá el formato: 11.5.0.0 compilación 9014.

Consideraciones sobre el firewall

Jan 09, 2012

En primer lugar, es necesario determinar si es necesario que haya un firewall entre el servidor de licencias y los servidores de productos. Antes de instalar el sistema de licencias, es importante saber si los productos se van a comunicar con el servidor de licencias a través de un firewall. La presencia de firewalls puede afectar a la ubicación de instalación del servidor de licencias.

License Server VPX dispone de puertos predeterminados ya habilitados. Para cambiar los puertos, use el comando iptables de Linux.

Si existe un firewall entre el producto o el agente de Single Sign-on (Password Manager) y el servidor de licencias, es necesario configurar los números de puerto correspondientes. Este proceso de configuración requiere:

- Determine los números de puerto que necesita cambiar. Puede cambiar los números de puerto durante el proceso de instalación o más tarde.
- Abrir los puertos del firewall: Abra los puertos del firewall que haya modificado para permitir el tráfico. Para Windows Server 2008, el servidor de licencias, versión 11.5 o posterior, configura el firewall integrado de forma automática.
- Modificar la configuración en el producto: El producto Citrix debe configurarse con los mismos números de puerto que figuran en License Administration Console. Si no se cambia el número de puerto en el producto, éste no se podrá comunicar con el servidor de licencias. Puede cambiar la configuración en el producto durante la instalación del mismo. Consulte la documentación del producto para obtener más información sobre estos parámetros.

Instalación de los componentes de licencia para Windows

Feb 28, 2012

Los componentes de las licencias pueden instalarse de forma separada en un servidor dedicado o en un servidor que se comparte con otra aplicación (por ejemplo, un recopilador de datos de respaldo, servidores de mediciones de la comunidad o un servidor de licencias Terminal Server). También se puede usar un servidor Web o de aplicaciones; sin embargo las tres ubicaciones mencionadas más abajo utilizan menos recursos. Si se ejecutan menos de 50 servidores es posible instalar el servidor de licencias en el mismo servidor que el producto.

[Requisitos de software y hardware](#)

[Consideraciones sobre el firewall](#)

[Para importar y configurar License Server VPX 11.12 compilación 14001](#)

1. Inicie una sesión como administrador o un miembro del grupo Administradores.
2. Introduzca el soporte de instalación del producto y explore las pantallas del proceso de ejecución automática (autorun) hasta Citrix Licensing y siga las instrucciones. El número exacto de pantallas puede variar, dependiendo del producto. Por ejemplo:
 - En XenApp, seleccione Instalar componentes manualmente > Componentes comunes > Citrix Licensing.
 - En XenDesktop, seleccione Instalar componentes del servidor > Acepto el contrato de licencia > Servidor de licencias de Citrix.
3. Siga las instrucciones del asistente de instalación para aceptar la carpeta de destino. Los componentes del sistema de licencias se instalan en C:\Archivos de programa\Citrix\Licensing en un equipo de 32 bits y en C:\Archivos de programa (x86)\Citrix\Licensing en un equipo de 64 bits.
4. Acepte o cambie los números de puerto predeterminados para los componentes de licencias. Los números se pueden cambiar después de la instalación, si es necesario.
 - El número de puerto del servidor de licencias 27000
 - El número de puerto del demonio de proveedor es 7279
 - El puerto del servidor Web de la consola es 8082
5. Para instalaciones en grupos de trabajo, configure la contraseña para el usuario administrador de la consola. Si se realiza la instalación como usuario de dominio, el servidor de licencias agrega al usuario que realiza la instalación (dominio\usuario) como administrador predeterminado de License Administration Console.

Ahora se está listo para ir al sitio Web de Citrix y obtener los archivos de licencia necesarios para ejecutar los productos Citrix. Este procedimiento se explica en [Obtención de los archivos de licencias](#).

Cuando use el comando Msiexec para instalar el sistema de licencias, agregue Property="valor" para configurar las propiedades en la línea de comandos en cualquier lugar excepto entre una opción y su argumento.

Nota: Asegúrese de que ejecuta la línea de comandos con privilegios de administrador. Para iniciar el símbolo del sistema con privilegios elevados en Windows Server 2008, elija Inicio, haga clic con el botón secundario en Símbolo del sistema y elija Ejecutar como administrador.

El siguiente ejemplo de línea de comandos instala el administrador de licencias de manera silenciosa y crea un archivo de registro para guardar información relativa a esta operación. Agregue las propiedades deseadas después de los conmutadores.

Escriba el comando en una línea sin retornos de carro. El ejemplo siguiente muestra varias líneas debido a limitaciones de espacio.

msiexec /i ctx_licensing.msi /!*v install.log /qn INSTALLDIR=directorio de instalación LICSERVERPORT=número de puerto VENDORDAEMONPORT=número de puerto MNGMTCONSOLEWEBPORT donde:

- /!*v es la ubicación del registro de configuración. Parámetro opcional.
- /q especifica una instalación automática (silenciosa).
- INSTALLDIR es la ubicación donde se guarda el ejecutable del servidor de licencias. Parámetro opcional. La ubicación predeterminada es C:\Archivos de programa\citrix\licensing o C:\Archivos de programa (x86)\citrix\licensing.
- LICSERVERPORT es el número de puerto utilizado por el servidor de licencias. Parámetro opcional. El valor predeterminado es 27000.
- VENDORDAEMONPORT es el número de puerto utilizado por el demonio de proveedor. Parámetro opcional. El valor predeterminado es 7279.
- MNGMTCONSOLEWEBPORT es el número de puerto utilizado por la consola. Parámetro opcional. El valor predeterminado es 8082.
- ADMINPASS es la contraseña del usuario de la consola "admin". Este parámetro es necesario solamente en entornos donde no se utiliza Active Directory. Se omite cuando el servidor de licencias se instala en un equipo de Active Directory. En un entorno con Active Directory, el servidor de licencias agrega al usuario que realiza la instalación (dominio\usuario) como administrador predeterminado de la consola License Administration Console.

Nota: En un equipo de Active Directory se puede especificar el comando siguiente y tener un servidor de licencias completamente operativo.

msiexec /i ctx_licensing.msi /qn

Si va a instalar en un entorno organizado en clúster, use las dos propiedades adicionales en este ejemplo:

msiexec /i ctx_licensing.msi /!*v install.log /qn LICSERVERPORT=número de puerto VENDORDAEMONPORT=número de puerto MNGMTCONSOLEWEBPORT=número de puerto ADMINPASS=contr donde:

- CTX_CLUSTER_RESOURCE_DLL_PATH es la ubicación donde se guarda el ejecutable de la biblioteca de DLL de recursos del clúster. Esto se usa para entornos en clúster únicamente.
- REGISTER_CTX_LS_CLUSTERING es "no" para el nodo de clúster 1, o "yes" para el nodo de clúster 2. Esto se usa para entornos en clúster únicamente.

Para importar y configurar License Server VPX 11.12 compilación 14001

Jun 30, 2014

Citrix License Server VPX se distribuye como un sistema de máquina virtual configurado en formato .xva y no está respaldado con XenApp 7.6 y XenDesktop 7.6.

1. Abra XenCenter, haga clic en el servidor donde desea importar License Server VPX, y seleccione Import.
2. Busque la ubicación del paquete y seleccione Citrix_License_Server_Virtual_Appliance_11.12_Build_14001.xva.
3. Seleccione un Home Server para la VM. Este es el servidor donde la VM se inicia automáticamente. De forma alternativa, puede hacer clic en una agrupación de XenServer y la VM se iniciará automáticamente en el host más adecuado dentro de dicha agrupación.
4. Seleccione un repositorio de almacenamiento para el disco virtual. El repositorio debe tener como mínimo 8 GB de espacio libre.
5. Defina las interfaces de red. License Server VPX se comunica a través de una única NIC virtual. Elija una red que sea accesible para los servidores Citrix a los que quiere suministrar servicios de licencias.

Una vez importada la VM, aparecerá dentro de la consola de administración de XenCenter. Puede reiniciar el dispositivo virtual en XenServer haciendo clic con el botón secundario sobre su nombre y seleccionando Start.

Después de importar License Server VPX tendrá un servidor de licencias de Citrix con todas sus funciones en la agrupación de XenServer. La primera vez que inicie License Server se abrirá un asistente para configurar la conexión de red.

1. Una vez dentro del asistente, cree una contraseña raíz de alta seguridad para los administradores.
2. Especifique un nombre de host para License Server VPX.
Nota: La mayoría de los archivos de licencias de Citrix están vinculados al nombre de host del servidor de licencias, con sus mayúsculas y minúsculas.
3. Especifique un dominio para License Server VPX.
4. Especifique si se usará DHCP como tipo de red. Seleccione y para obtener la información de red automáticamente; de lo contrario, seleccione n e introduzca la información de red necesaria.
5. Especifique un nombre de usuario y una contraseña de License Administration Console para el servicio de licencias.

Configure licencias desde una interfaz basada en Web, disponible en el puerto 8082.

Si comete algún error en la configuración, puede iniciar una sesión en el dispositivo como usuario root con la contraseña que haya especificado, y escribir el comando `resetsettings.sh` para volver a ejecutar el asistente de configuración.

Obtención de los archivos de licencias

Mar 13, 2013

Después de instalar los componentes del administrador de licencias, estará listo para obtener los archivos de licencia desde citrix.com. En citrix.com (o My Account) genere un archivo de licencia y descárguelo en el servidor de licencias. A continuación, importe los archivos de licencia mediante la consola License Administration Console.

Antes de ir al sitio Web de Citrix tenga a mano lo siguiente:

- **El código de licencias.** Este código se encuentra en: el disco de instalación de Citrix, en un mensaje electrónico enviado por Citrix, o por el sistema Subscription Advantage Management-Renewal-Information (SAMRI).
- **Su ID de usuario y contraseña para My Account.** La contraseña se puede obtener registrándose en My Account. Nota: Si no encuentra estos datos, póngase en contacto con [Citrix Customer Service](#).
- **El nombre del servidor donde instaló los componentes del administrador de licencias.** El campo de entrada para este nombre diferencia las mayúsculas de las minúsculas; asegúrese de que copia el nombre exactamente como aparece en el equipo.
Puede encontrar el nombre de host del servidor de licencias y la dirección Ethernet en el área Administración de la ficha Información del sistema de la consola License Administration Console. También puede ejecutar el comando hostname en el símbolo del sistema del servidor de licencias.
- **El número de licencias que se incluirán en el archivo de licencias.** No es necesario descargar todas las licencias a las que se tiene derecho de una sola vez. Por ejemplo, si la empresa adquiere 100 licencias, puede asignar y descargar solo 50 por vez. Posteriormente se pueden asignar el resto de los archivos de licencia. Es posible que una persona tenga más de un archivo de licencia.

1. **En Windows:** Inicie la consola (Inicio > Todos los programas > Citrix > Consolas de administración > License Administration Console).

En License Server VPX y sistemas remotos: Abra el explorador Web y vaya a http://nombre_servidor_licencias:puertoWeb.

2. Haga clic en Administración y Configuración del demonio de proveedor.
3. Haga clic en Importar licencia.
4. Haga clic en el enlace de My Account.
5. En la página de My Account, escriba su ID de usuario y contraseña.
6. Seleccione All Licensing Tools.
7. En el menú principal, seleccione Allocate.
8. Siga el proceso para asignar y generar el archivo.
9. Seleccione las licencias que desee descargar, haga clic en Download y guarde el archivo en:
 - C:\Archivos de programa\Citrix\Licensing\MyFiles en un equipo de 32 bits
 - C:\Archivos de programa\Citrix\Licensing\MyFiles\ en un equipo de 64 bits
 - /opt/citrix/licensing/myfiles para License Server VPX
10. En la página Importar archivo de licencias de la consola License Administration Console, examine los directorios para buscar el archivo de licencia.
11. Si copió el archivo directamente en el directorio MyFiles, o bien si el nombre del archivo ya existe, seleccione Sobrescribir archivo de licencias en el servidor de licencias.

12. Haga clic en Importar licencia.
13. Haga clic en Configuración del demonio de proveedor y haga clic en Administrar en la línea del demonio de proveedor de Citrix.
14. Haga clic en Volver a leer los archivos de licencias para que el servidor de licencias reconozca el nuevo archivo. Los usuarios pueden comenzar a usar estas licencias cuando el servidor de licencias las haya leído.

1. En un explorador Web, vaya a <http://www.citrix.com>
2. Haga clic en Log In e introduzca el ID de usuario y la contraseña.
3. Seleccione All Licensing Tools.
4. En el menú principal, seleccione Allocate.
5. Siga el proceso para asignar y generar el archivo.
6. Seleccione las licencias que desee descargar, haga clic en Download guarde los archivos de licencias en el directorio (recuerde la ubicación donde descargó el archivo; necesitará esta ubicación). Esta es la ubicación sugerida:
 - C:\Archivos de programa\Citrix\Licensing\MyFiles en un equipo de 32 bits
 - C:\Archivos de programa\Citrix\Licensing\MyFiles\ en un equipo de 64 bits
 - /opt/citrix/licensing/myfiles para License Server VPX
7. En el servidor de licencias, copie el archivo de licencia del directorio donde se guardó al directorio MisArchivos (C:\Archivos de programa\Citrix\Licensing\MisArchivos en un equipo de 32 bits o C:\Archivos de programa (x86)\Citrix\Licensing\MisArchivos en un equipo de 64 bits o /opt/citrix/licensing/MisArchivos para License Server VPX). Sugerencia: Asegúrese de que el archivo de licencia retiene la extensión de archivo ".lic". Algunos procesos de copia no reconocen los tipos de archivo con esta extensión y agregan la extensión de archivo ".txt" durante la copia. Los archivos de licencia con la extensión de archivo incorrecta no se pueden importar.
8. En una línea de comandos, navegue hasta:
 - C:\Archivos de programa\Citrix\Licensing\LS en un equipo de 32 bits
 - C:\Archivos de programa\Citrix\Licensing\LS\ en un equipo de 64 bits
 - /opt/citrix/licensing/LS para License Server VPXy escriba el comando siguiente: `lmreread -c @localhost -all`.

Actualización

Mar 13, 2013

Cada vez que actualiza el producto Citrix debe actualizar el servidor de licencias de Citrix. Cada nueva versión del servidor de licencias puede contener mejores funciones de seguridad, o arreglos a problemas conocidos, etc. En algunos casos, las nuevas versiones de los productos Citrix no funcionarán con las versiones antiguas del servidor de licencias.

Nota: Las nuevas versiones del servidor de licencias son compatibles con las versiones antiguas del producto.

Si es miembro suscriptor del programa Citrix Subscription Advantage, tiene derecho a actualizar los productos Citrix con la versión más reciente y a actualizar sus licencias con el sistema de licencias usado por dichos productos.

Actualización de versión significa pasar de una versión anterior de un producto a la versión más reciente del mismo producto (por ejemplo, pasar de XenApp 5.0 a XenApp 6.0).

Actualizar la edición significa adquirir un nivel superior de edición del producto (por ejemplo, cuando se tiene Presentation Server Advanced Edition y se adquiere una actualización a Presentation Server Enterprise Edition).

Importante: No se admiten actualizaciones para License Server VPX.

Citrix recomienda que instale el servidor de licencias más reciente. El nuevo servidor de licencias es compatible con productos y archivos de licencias de ediciones anteriores, sin embargo, los nuevos productos requieren el servidor de licencias más reciente para extraer licencias correctamente. Puede instalar o actualizar a la versión más reciente desde el sitio Web de Citrix ([página Downloads](#)).

Por consiguiente, antes de actualizar el producto es necesario actualizar el software del sistema de licencias. Desinstale todas las versiones de Citrix Licensing anteriores a la versión 11.3.

¿No está seguro de qué versión del servidor de licencias tiene? Consulte [Cómo asegurarse de tener el servidor de licencias más reciente](#).

Para obtener más información sobre los requisitos del sistema, consulte [Requisitos](#).

Para actualizar el servidor de licencias:

1. Abra el soporte de instalación del producto en el servidor de licencias. Los componentes del sistema de licencias también pueden descargarse desde el sitio Web de Citrix ([página Downloads](#)).
2. Si no ve el programa de instalación, use el Explorador de Windows para ejecutar Autorun.exe.
3. Siga las pantallas del asistente de instalación hasta encontrar Citrix Licensing y luego siga las instrucciones.

Si decide ejecutar una edición más avanzada del producto Citrix (por ejemplo, pasar de XenApp Advanced a Enterprise Edition), tendrá que comprar una licencia de actualización y agregarla al servidor de licencias. También tendrá que cambiar el parámetro de edición del producto en la interfaz de usuario del mismo. Citrix recomienda que el cambio de edición del producto se haga en un momento en el que no haya muchas conexiones con los servidores afectados o bien que se redirijan las conexiones a otro equipo. Para que los cambios en la edición del producto entren en vigor, es necesario reiniciar el servidor del producto. Consulte la documentación del producto para cambiar el parámetro de edición. Si agrega una licencia de actualización al servidor de licencias antes de definir el parámetro de edición, el producto Citrix dejará de aceptar nuevas conexiones.

Nota: Las licencias de ediciones antiguas del producto aparecen en el Panel de mandos de la consola License Administration Console aunque ya no tengan validez. Si no se quitan estas asignaciones de licencias obsoletas o innecesarias, recibirá constantemente alertas referentes a fechas de caducidad de Subscription Advantage para ellas. Estas alertas no pueden desactivarse. El único efecto que tiene dejar esas asignaciones de licencia obsoletas en los servidores de licencias es que se siguen recibiendo dichas alertas. Si quiere quitar las licencias, consulte [Eliminación de archivos de licencias](#).

Para actualizar las licencias de edición:

1. En un explorador Web, vaya a <http://www.citrix.com>
2. Haga clic en Log In e introduzca el ID de usuario y la contraseña.
3. Seleccione All Licensing Tools.
4. En el menú principal, seleccione Upgrade.
5. Siga las instrucciones y opciones disponibles en el sitio para actualizar las licencias de la edición del producto.
6. Haga el pedido del nuevo soporte de instalación del producto o descárguelo. Se envía un mensaje de correo con instrucciones para volver a citrix.com para asignar o recibir licencias de características adicionales.
7. Inicie una sesión en www.citrix.com para asignar las licencias, generar un archivo de licencias, descargar éste en el servidor de licencias y volver a leer el archivo.

Descripción de la arquitectura

Nov 29, 2011

Antes de poder utilizar el producto Citrix, debe instalar Citrix Licensing. Citrix Licensing representa un sistema de componentes que funciona como una unidad. Este sistema incluye:

- Servidor de licencias: Un sistema que permite el uso compartido de licencias en toda la red.
- Archivos de licencia: Los archivos necesarios para habilitar la licencia del producto. Estos archivos se guardan en un servidor de licencias.
- Consola: La interfaz que se usa para gestionar los archivos de licencias y el servidor de licencias. Para la versión 11.6.1 y posterior, la consola es License Administration Console. (Para las versiones anteriores, la consola es License Management Console).
- Los parámetros del lado del producto en los productos Citrix que están asociados con el servidor de licencias.

Cada entorno de producto Citrix debe disponer de al menos un servidor de licencias dedicado o de uso compartido. Los servidores de licencias son equipos parcialmente o totalmente dedicados para almacenar y gestionar licencias. Cuando los usuarios intentan conectarse, los productos Citrix solicitan licencias de un servidor de licencias.

Los servidores que ejecutan los productos Citrix contactan al servidor de licencias para obtener las licencias.

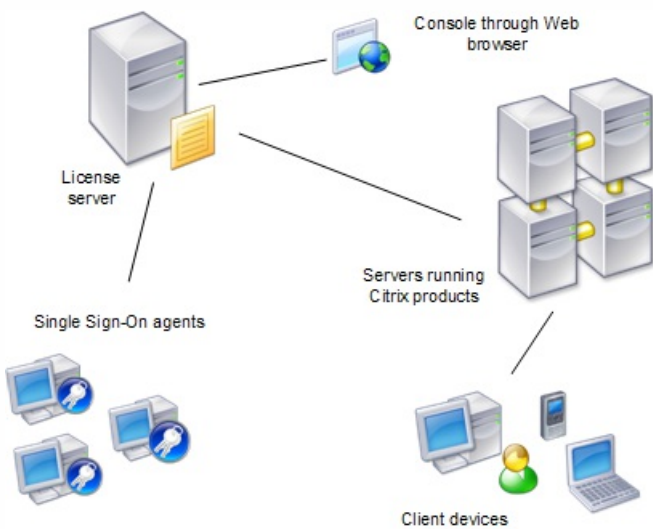

Cuando los usuarios se conectan a un producto Citrix, recupera las licencias del servidor de licencias. Es decir, el producto Citrix solicita extraer una licencia del servidor en nombre del usuario o dispositivo cliente. Cuando la licencia se extra correctamente, el usuario puede ejecutar el producto.

Según el tamaño y la configuración de la implementación del producto, podrá distribuir licencias en un servidor compartido con otras aplicaciones, en un servidor de licencias dedicado, o en varios servidores de licencias.

Los archivos de licencias se deben localizar en el servidor de licencias que está asociado con el producto bajo licencia, y éste debe estar configurado para comunicarse con dicho servidor específico. La consola License Administration Console permite administrar y supervisar las licencias de Citrix proporcionando una interfaz de usuario al servidor de licencias. Se podrá ver un panel de mandos para las licencias y alertas, archivos de licencias, así como administrar parámetros del servidor de licencias.

Normalmente, la primera vez que un usuario se conecta a un producto Citrix, el producto solicita una licencia al servidor de licencias. Cuando el servidor de licencias garantiza una solicitud de licencia, el producto Citrix reserva una licencia para su uso. La reserva de licencias en este caso se denomina extracción de licencias. Cuando el usuario cierra la sesión en el servidor de producto, el mismo devuelve la licencia al servidor de licencias. Este proceso se denomina devolución de licencias. Con algunos productos Citrix la licencia se extrae cuando el usuario se conecta a un producto, y la licencia permanece extraída durante un período de tiempo específico.

Cada vez que se inicia un producto Citrix, se abre una conexión con el servidor de licencias y se extrae la licencia inicial o introductoria. La licencia inicial es un archivo de sistema de Citrix que permite a los productos Citrix mantener una conexión continua con el servidor de licencias. El gráfico siguiente muestra cómo cada producto establece su propia conexión continua con el servidor de licencias.

El producto Citrix establece una conexión continua con el servidor. El servidor de licencias puede admitir hasta un máximo de 4000 conexiones continuas.

Por ejemplo, cuando un servidor que ejecuta XenApp solicita una licencia, el producto recupera el nombre del servidor de licencias e información del número de puerto desde el almacén de datos, y establece una conexión para recuperar las licencias apropiadas.

El proceso de extracción de licencias involucra tres etapas.

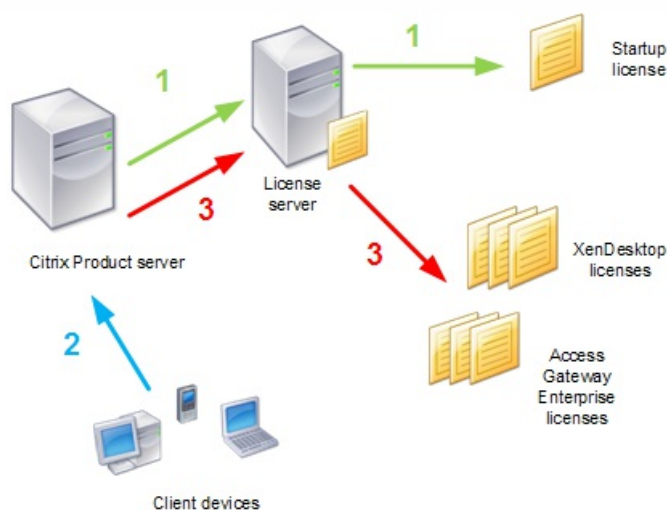

Para la extracción de una licencia, los productos Citrix siguen un proceso de tres pasos:

1. En el inicio, el equipo que ejecuta el producto Citrix extrae una licencia inicial o introductoria.
2. Un dispositivo cliente se conecta con el servidor del producto.
3. El producto solicita una licencia al servidor de licencias.

Los productos Citrix, como XenDesktop, almacenan una copia de la información de licencia del servidor de licencias, incluso el número y tipo de licencias. Si el servidor de un producto Citrix pierde la conexión con el servidor de licencias, el producto activa un período de gracia y usa su propio registro local de licencia para continuar con el servicio de licencia al producto durante el período de gracia. Los productos Citrix actualizan este registro cada hora.

Periodos de gracia

Si los servidores de productos pierden la comunicación con el servidor de licencias, los usuarios y los productos están protegidos por un período de gracia que permite a los servidores de productos continuar con las operaciones, de la misma manera que si estuvieran en comunicación con el servidor de licencias. Después se extrae una licencia inicial, el producto

Citrix y el servidor de licencias intercambian mensajes de control de comunicación cada cinco minutos para confirmar que aún están en ejecución. Si el producto y el servidor de licencias no envían o reciben mensajes de control satisfactorios, se activa el período de gracia del producto y obtiene la licencia de la información almacenada en caché.

El período de gracia lo define Citrix. Normalmente el período de gracia es de 30 días pero puede variar según el producto. El registro de sucesos de Windows indica si el producto ha activado el período de gracia, así como el número de horas restantes en el período. Si el período de gracia caduca, el producto deja de aceptar conexiones. Después de restablecerse la comunicación entre el producto y el servidor de licencia, se restablece el período de gracia.

Este período de gracia sólo toma efecto si el producto se ha comunicado con el servidor de licencias al menos una vez.

Nota: Para los productos que pueden operar en modo desconectado, el período de gracia toma efecto después de que caduca el período preconfigurado especificado por la licencia extraída.

Modo desconectado

Algunos productos Citrix pueden operar de modo desconectado (sin conectarse al servidor). Estos productos le permiten al usuario extraer una licencia y operar el producto por un periodo de tiempo preconfigurado que define el administrador. En este caso, no se intercambian los mensajes de control. Un ejemplo de modo desconectado se da cuando un usuario extrae una licencia de Single Sign-on para un equipo portátil y luego usa dicho equipo sin conectarlo al servidor. Para los productos que pueden operar en modo desconectado, el período de gracia toma efecto después de que caduca el período preconfigurado especificado por la licencia extraída.

El servidor de licencias se compone de varios componentes de licencia:

- Demonio de proveedor de Citrix
- Consola
- Archivos de licencias
- Archivo de opciones
- Licencia inicial

Figura 1. Componentes del servidor de licencias. Este diagrama muestra el producto Citrix utilizando una conexión TCP/IP para la conexión con componentes del servidor de licencias.

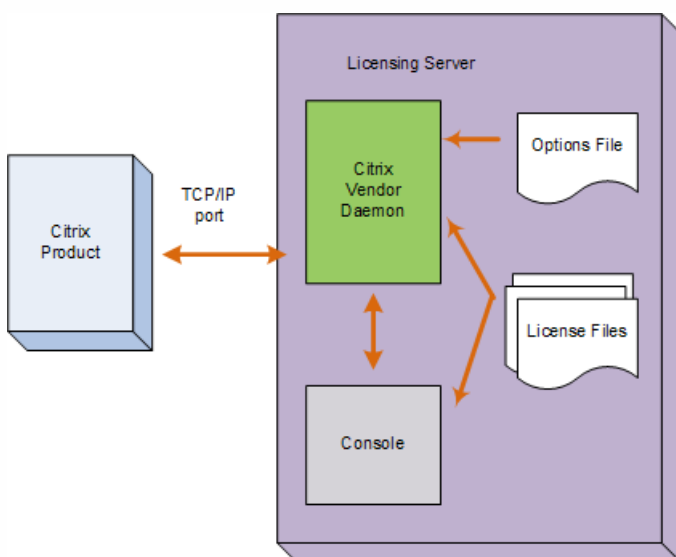

Demonio de proveedor de Citrix

El demonio de proveedor de Citrix (Citrix.exe) es el componente que garantiza las licencias, e involucra un proceso que se ejecuta en el servidor de licencias. El demonio de proveedor supervisa el número de licencias que se extraen y los productos a los que se asignan estas licencias. Los productos Citrix se comunican con el demonio de proveedor de Citrix mediante una conexión TCP/IP. De forma predeterminada, el demonio de proveedor utiliza una conexión TCP/IP en el puerto 7279.

Archivos de licencias

Los archivos de licencias son archivos de texto creados por Citrix y almacenan información de licencias. Esta información está compuesta por licencias de productos, el número de licencias, así como información del sistema, como el nombre del servidor de licencias. El servidor de licencias usa estos archivos para determinar si debe otorgar o no una licencia al producto Citrix.

Licencia inicial

La licencia inicial (citrix_startup.lic) permite a los productos Citrix comunicarse con el servidor de licencias mediante una conexión abierta continua. La licencia inicial:

- Supervisa qué servidores de productos están conectados al servidor de licencias.
- Además almacena la información del sistema de licencias.
- No afecta al recuento de licencias.

Precaución: No modifique el archivo de la licencia inicial, ni ningún otro archivo de licencia.

Archivo de opciones

El archivo de opciones (Citrix.opt) es un archivo de configuración del servidor de licencias que el demonio de proveedor de Citrix lee cada vez que reinicia o recibe un comando para volver a leer el archivo. Este archivo de configuración define el comportamiento de las licencias, es decir, el número de licencias que puede usar un servidor de productos, la ubicación de los registros del sistema y otra información personalizada definida por los usuarios.

Cuando un producto solicita una licencia a un servidor de licencias, el demonio de proveedor de Citrix determina si una licencia está disponible para la solicitud.

El proceso de solicitud de licencia involucra dos fases: La fase de inicio del producto y la fase de conexión del usuario.

Fase de inicio del producto

- Cuando se inicia un producto Citrix, éste recupera la ubicación del servidor de licencias del almacén de datos.
- El producto se conecta con el demonio de proveedor de Citrix.
- El producto extrae una licencia inicial o introductoria.

Fase de conexión del usuario

- El usuario se conecta a un equipo que ejecuta el producto Citrix.
- El producto solicita una licencia al servidor de licencias.
- El demonio de proveedor de Citrix comprueba si existen licencias disponibles y otorga o rechaza la solicitud del producto.
- El módulo de licencias en el producto otorga o rechaza el uso del producto según la respuesta del demonio de proveedor de Citrix.

Tipos

Sep 29, 2011

El producto utiliza uno de los siguientes tipos de licencias (algunos productos permiten que se seleccione más de un tipo). Es importante que sepa cuáles tipos de licencias adquirió su empresa y cómo se consumen. Esto asegurará que no se quedará sin licencias. Los tipos de licencias son:

Licencias de usuario o dispositivo

Con XenDesktop 5 Service Pack 1 o posterior y XenApp 6.5 o posterior, el servidor de licencias puede asignar licencias a un usuario o dispositivo y supervisar el consumo de las licencias. Cuando se la asigna a un usuario, la licencia permite el acceso desde un número ilimitado de dispositivos. Cuando se la asigna a un dispositivo, la licencia permite el acceso desde ese dispositivo a un número ilimitado de usuarios.

Un dispositivo con licencia requiere un ID de dispositivo exclusivo y tiene autorización para ser usado por cualquier persona para acceder a instancias de XenDesktop. Use este tipo de licencias para dispositivos de uso compartido, como por ejemplo, equipos instalados en aulas, hospitales o estaciones de trabajo clínicas.

Un usuario con licencia requiere un ID de usuario exclusivo, como una entrada de Active Directory. Cuando está asignada a un usuario, la licencia permite a dicho usuario conectar con sus escritorios y aplicaciones con diversos dispositivos como, por ejemplo, PC, portátil, netbook, smartphone o cliente ligero. Un usuario con licencia puede conectarse con varias instancias de XenDesktop simultáneamente.

El servidor de licencias determina la forma de minimizar el consumo de licencias basado en los usuarios y dispositivos conectados. Asimismo, el servidor de licencias se optimiza cada 5 segundos hasta que existan 5.000 usos en pares específicos (usuario/dispositivo) extraídos. Al registrarse 5.000 usos, la optimización se produce cada 5 minutos, por lo que la información de estado puede demorarse hasta la próxima optimización.

Ejemplos de usos en pares:

La optimización ocurre cada 5 segundos para 1 a 4.999 usos y cada 5 minutos para 5.000 o más usos.

5.000 usuarios * 1 dispositivo cada = 5.000

5.000 dispositivos * 1 usuario cada = 5.000

2.500 usuarios * 2 dispositivos cada = 5.000

Cuando los usuarios o dispositivos se conectan a una aplicación o escritorio, están actualmente consumiendo una licencia para el periodo de 90 días de asignación de la licencia. El periodo de asignación comienza cuando se establece una conexión, se renueva para el periodo completo de 90 días durante toda la conexión, y caduca (con posibilidad de reasignación) 90 días después de que termina la última conexión (cierre de sesión o desconexión). Si es necesario terminar manualmente una licencia antes de que caduque el periodo de 90 días (por ejemplo, cuando un empleado que está consumiendo una licencia de usuario deja la empresa), use el comando `udadmin`.

Licencias de usuarios simultáneos

Este tipo de licencia no está ligado a un usuario específico. Cuando un usuario inicia un producto, dicho producto le solicita una licencia y ésta se extrae a un equipo o dispositivo específico que se encuentre utilizando el usuario. Cuando el usuario cierra la sesión o se desconecta, la licencia se devuelve y se libera para otro usuario. Teniendo eso presente, considere las

siguientes situaciones:

- Sesiones múltiples en diferentes equipos usan licencias múltiples. Cada vez que un usuario inicia una sesión Citrix desde un equipo o dispositivo diferente, una licencia se extrae hasta que el usuario cierre la sesión en ese equipo o dispositivo (en ese momento se devuelve la licencia). Por ejemplo, si un usuario inicia una sesión desde un equipo y luego inicia otra sesión desde otro equipo (antes de cerrar la sesión en el primero), se extraen dos licencias.
- Ya que los servidores de licencias no se comunican entre sí, si se están ejecutando varios servidores de licencia, se puede consumir más de una licencia (por ejemplo, con equilibrio de carga). Si se usa equilibrio de carga, Citrix recomienda que los servidores del producto apunten al mismo servidor de licencias.
- Diferentes ediciones consumen diferentes licencias. Si un usuario se conecta a una aplicación publicada en un equipo que ejecuta Advanced Edition y luego utiliza el mismo cliente para conectarse a una aplicación publicada en un equipo con Enterprise Edition, se consumen dos licencias.
- Las conexiones RDP consumen una licencia (las conexiones RDP a una consola no consumen ninguna licencia).

Licencias concurrentes de sistema

Este tipo de licencia es similar a la de usuario concurrente, sin embargo está ligada a un sistema y no a un equipo o dispositivo específico el cual se encuentra utilizando el usuario.

Cuando un usuario inicia un equipo o dispositivo y se inicia un sistema (por ejemplo, un sistema operativo o una máquina virtual), se solicita una licencia y se extrae al equipo o dispositivo. La licencia permanece extraída hasta que se deje de ejecutar el sistema (se apague el equipo o dispositivo o se detenga la máquina virtual). A diferencia de una licencia concurrente de usuario, la licencia concurrente de sistema no se ve afectada cuando un usuario inicia o finaliza una sesión, ésta se encuentra ligada al estado del sistema (encendido o apagado).

Las licencias se adquieren para el sistema, una licencia por sistema.

Teniendo eso presente, considere las siguientes situaciones:

- Cuando un equipo o dispositivo tiene varios sistemas es necesario tener una licencia para cada sistema. Por ejemplo, si un usuario está ejecutando dos máquinas virtuales en un equipo, se utilizan dos licencias concurrentes de sistema.
- Si un usuario está ejecutando uno o más sistemas y cierra una sesión, las licencias no se devuelven. La licencia o licencias concurrentes de sistema permanecen como extraídas hasta que el usuario apague el equipo o dispositivo (cierre la conexión del sistema al equipo o dispositivo) o detenga la máquina virtual.

Licencias con nombre de usuario

Cuando un producto solicita una licencia, ésta se extrae para el usuario hasta que caduca el período de tiempo preconfigurado. Este tipo de extracción no está ligado a un equipo o dispositivo, después de extraer la licencia, el usuario puede ejecutar sesiones múltiples en diferentes equipos sin necesidad de extraer más licencias.

Administración

Jan 09, 2012

License Administration Console le permite administrar y supervisar las licencias Citrix mediante un explorador Web.

Use el Panel de mandos para:

- [Supervisar licencias, actividad de licencias y alertas](#)

Use el área Administración para:

- [Administrar licencias](#)
- [Configuración de los usuarios de la consola](#)
- [Configurar alertas](#)
- [Importar licencias](#)
- [Registrar actividades de la administración de licencias](#)
- [Proteger el servidor de la consola](#)
- [Ver información del sistema](#)

Intercambie entre las vistas del Panel de mandos y Administración con los vínculos del área superior derecha de la consola. El acceso al área Administración requiere privilegios de administración y está protegido con contraseña.

Para abrir la consola License Administration Console en el equipo donde está instalada:

En la lista de programas del menú Inicio, seleccione Citrix > Consolas de administración > License Administration Console.

De forma predeterminada, la consola License Administration Console se configura solamente para el acceso desde la máquina en la que está instalada. Para habilitar el acceso remoto, inhabilite la regla de puertos Web de entrada de Citrix Licensing. Por razones de seguridad, Citrix recomienda restringir el acceso a las interfaces administrativas para un grupo mínimo de hosts y no acceder a interfaces Web de administración mientras se exploran sitios Web que no son de confianza.

En el explorador, vaya a una de las opciones URL siguientes:

- http://nombre_de_servidor_de_licencias:puerto_de_servicio_Web
- http://nombre_de_clúster:puerto_de_servicio_web
- http://IP:puerto_de_servicio_web

donde:

- nombre de servidor de licencias es el nombre del servidor de licencias.
- nombre de clúster es el nombre de un clúster que contiene el servidor de licencias.
- IP es la dirección IP del servidor de licencias.
- puerto de servicio web es el número de puerto del servicio Web de la consola.

El puerto del servicio Web predeterminado para la consola es 8082.

Supervisión de licencias y alertas

May 01, 2012

Utilice el Panel de mandos para supervisar la actividad de sus licencias. El Panel de mandos es la vista predeterminada al abrir License Administration Console.

El Panel de mandos presenta un resumen de las licencias:

Name	Descripción
Producto	Producto, edición y tipo de licencia
Fecha SA	La fecha de caducidad de la suscripción a Subscription Advantage de la licencia del producto
En uso (Disponible)	El número de licencias actualmente en uso, seguido del número total aún disponible
Caducidad	La fecha de caducidad de la licencia
Tipo de licencia	El tipo de licencia, como por ejemplo, el número de usuarios concurrentes o licencias del sistema
Hosts	El enlace Hosts aparece cuando las licencias se han extraído y se enlaza con una lista de nombres de host con licencias en uso.

Los sucesos de licencias generan alertas en el Panel de mandos, como por ejemplo, la detención del servidor de licencias o la caducidad de una suscripción a Subscription Advantage. Las alertas también se pueden configurar en el área Administración. La lista de alertas que se muestra se actualiza cuando se vuelve a cargar o actualizar la página Panel de mandos.

Las alertas sobre las licencias concurrentes se prueban y originan en intervalos de 1 minuto. La alerta "Demonio de proveedor inactivo" se genera inmediatamente.

Existen dos categorías de alertas:

Alertas críticas

Alerta del Panel de mandos	Nombre de la administración	Suceso desencadenador
El demonio de proveedor se ha detenido	Demonio de proveedor inactivo	El servidor de licencias se ha detenido ya sea de forma inesperada o el administrador lo ha detenido intencionalmente
La licencia concurrente ha caducado	Licencias concurrentes insuficientes	Todas las licencias concurrentes se han extraído

Alerta del Panel de mandos: el nombre de producto han caducado	La licencia de la administración ha caducado	La licencia ha caducado. Tenga en cuenta que si la licencia no está cubierta por Subscription Advantage, no se verá afectada si caduca. Por ejemplo, la licencia introductoria y las licencias de evaluación siempre están "caducadas" dado que no están cubiertas por Subscription Advantage. Puede ignorar esta alerta a menos que sea para una licencia que muestra una fecha caducada de Subscription Advantage en el Panel de mandos.
Caducó la suscripción a Subscription Advantage	Caducó la suscripción a Subscription Advantage	Caducó la suscripción a Subscription Advantage de una licencia concurrente

 **Alertas importantes**

Nombre de la alerta	Suceso desencadenador
Se excedió el umbral concurrente	Se ha extraído un porcentaje (especificado por el administrador) de licencias concurrentes
Caducidad de licencia concurrente	Aún quedan algunos días (especificado por el administrador) antes de que caduque la licencia concurrente
Caducó la suscripción a Subscription Advantage	Aún quedan algunos días (especificado por el administrador) antes de que caduque la suscripción de la licencia a Subscription Advantage. Tenga en cuenta que si la licencia no está cubierta por Subscription Advantage, no se verá afectada si caduca. Por ejemplo, la licencia introductoria y las licencias de evaluación siempre están "caducadas" dado que no están cubiertas por Subscription Advantage. Puede ignorar esta alerta a menos que sea para una licencia que muestra una fecha caducada de Subscription Advantage en el Panel de mandos.

1. En el Panel de mandos, haga clic en el icono X rojo para ver las alertas críticas o en el icono ! naranja para ver alertas importantes.
2. Haga clic en los elementos de la lista para ver información relevante.

Las alertas no se borran automáticamente cuando cambia la condición. Debe borrarlas manualmente para quitarlas de la lista.

Haga clic en el icono X junto al elemento de la alerta.

Cambio del idioma de presentación

Mar 06, 2010

Cambie el idioma de presentación de la consola para personalizar la sesión de usuario. El idioma de la consola se revierte al idioma predeterminado al cerrar la sesión. Puede cambiar el idioma de presentación:

Seleccione el idioma que desee:

- Cuando se le solicite durante el inicio de sesión.
- Haciendo clic en Cambiar idioma de presentación en la esquina inferior izquierda de la consola.

Cambio de la contraseña de la consola

Nov 20, 2014

Puede cambiar la contraseña de License Administration Console en cualquier momento.

Nota: El servidor de licencias Windows no admite el cambio de la contraseña de los usuarios de Active Directory. Los usuarios de Active Directory pueden cambiar las contraseñas usando sus sistemas operativos nativos. En Windows, si inicia sesión como Usuario administrado localmente y luego inicia una sesión, verá el enlace "Cambiar contraseña" en la esquina inferior derecha. Pero si inicia una sesión como usuario o administrador de Active Directory de Windows, no verá el enlace para cambiar contraseña, ya que no puede cambiar contraseñas para usuarios de AD. En License Server VPX, siempre tendrá el enlace "Cambiar contraseña" en la esquina inferior derecha, ya que no respalda los inicios de sesión con usuarios de AD.

1. En la esquina inferior derecha de la consola, haga clic en Cambiar contraseña. Si no se muestra el vínculo, es debido a que se encuentra en el área del Panel de mandos y no necesita introducir las credenciales. Haciendo clic en Administración, aparecerá el enlace.
2. Escriba la contraseña vieja.
3. Escriba y confirme la contraseña nueva.

Si olvida la contraseña, póngase en contacto con el administrador de la consola para que le asigne una contraseña nueva.

Seguridad de la consola

Jan 09, 2012

Con estas acciones puede proteger la seguridad de License Administration Console:

- Usar HTTPS para las comunicaciones con el servidor Web de la consola.
- Solicitar que los usuarios inicien sesión en el Panel de mandos.
- Especificar el tiempo de espera de la sesión de usuario.

Puede usar HTTPS (Protocolo de transferencia de hipertexto seguro) para crear un canal seguro para las comunicaciones de la consola a través de la red. Si usa HTTPS, debe tener un certificado de servidor válido. License Server 11.10 ya contiene un certificado autofirmado, pero puede crear uno propio. Si crea su propio certificado y archivo de claves, siga estos pasos para configurarlo.

1. Copie un archivo de certificado de servidor y un archivo de clave de certificado válidos en la carpeta \\Citrix\Licensing\LS\conf\ del directorio de instalación del servidor de licencias.
2. Haga clic en Administración y seleccione la ficha Configuración del servidor.
3. Haga clic en la barra Configuración del servidor Web seguro.
4. Seleccione Habilitar HTTPS (predeterminado 443).
5. Introduzca un puerto para las comunicaciones HTTPS.
6. Introduzca la ubicación del archivo de certificado de servidor y del archivo de clave de certificado de servidor.
7. Detenga y reinicie el servicio Citrix Licensing en el panel de control de servicios de la máquina que ejecuta el servidor de licencias.

Puede proteger de forma opcional el Panel de mandos forzando a los usuarios a introducir una contraseña. El área Administración está protegida con contraseña para todos los usuarios.

1. Haga clic en Administración y seleccione la ficha Configuración del servidor.
2. Haga clic en la barra Interfaz de usuario.
3. Seleccione Requerir el inicio de sesión del usuario para ver el Panel de mandos.

Puede cerrar las sesiones de los usuarios después de un tiempo especificado de inactividad, para asegurar de que no dejan la consola desatendida.

1. Haga clic en Administración y seleccione la ficha Configuración del servidor.
2. Haga clic en la barra Configuración del servidor Web.
3. Para Tiempo de espera de sesión, introduzca el número de minutos que un usuario puede permanecer inactivo antes de cerrar la sesión de la consola. El valor máximo es 99999 (69 días, 10 horas, 39 minutos).

Cambio de los números de puerto

Jan 09, 2012

La instalación de licencias configura varios números de puerto para las comunicaciones. Después de la instalación, puede usar la consola License Administration Console para cambiar estos números de puerto.

- **Puerto del servidor Web de la consola:** el puerto HTTP TCP/IP que usa el servidor Web para escuchar las comunicaciones con los clientes que se conectan a License Administration Console. De forma predeterminada, el puerto está configurado en 8082. Si el número de puerto ya está en uso en otra aplicación, puede cambiarlo a un número entre 1 y 65535. Si usa HTTPS, el puerto predeterminado es 443. Si cambia el puerto, debe detener y reiniciar el servicio Citrix Licensing.
- **Puerto del administrador del servidor de licencias:** el administrador del servidor de licencias usa este número de puerto para gestionar las comunicaciones iniciales entre los productos, iniciar el demonio de proveedor y retransmitir las solicitudes de extracción y devolución al demonio de proveedor. De forma predeterminada, el número de puerto es 27000.
Sugerencia: Puede verificar el número de puerto que se está usando en la ficha Información del sistema del área Administración.
- **Puerto del demonio de proveedor:** este número de puerto lo utiliza el demonio de proveedor de Citrix, que es el responsable de las operaciones centrales del servidor de licencias, así como de la asignación de licencias. De forma predeterminada, este número de puerto es 7279; no obstante, es posible que necesite cambiarlo si dispone de un firewall o si el número ya está en uso.
Sugerencia: Puede verificar el número de puerto que se está usando en la ficha Configuración del demonio de proveedor del área Administración.

Cuando se usa License Administration Console, no se necesita usar la herramienta del puerto del servidor de licencias para cambiar los números de puerto. Esta herramienta se usaba para cambiar los números de puerto antes de incorporar esta función en License Administration Console.

Nota: El kernel de Linux reserva los puertos 1-1024. Al configurar los puertos VPX, use números de puerto superiores a 1024. Si usa SSL, use el puerto 10443, que está abierto en el firewall. Si elige un puerto diferente para SSL, vuelva a configurar el firewall en iptables.

Para obtener información sobre el firewall, consulte [Consideraciones sobre el firewall](#).

1. En la esquina superior derecha de la consola, haga clic en Administración.
2. Haga clic en la ficha Configuración del servidor.
3. Haga clic en la barra Configuración del servidor Web.
4. En el campo Puerto HTTP, modifique el número de puerto actual y haga clic en Guardar.
5. En el sistema operativo de la máquina host, abra el panel Servicios y seleccione el servicio Citrix Licensing.
6. Reinicie el servicio Citrix Licensing.

Este procedimiento cambia el número de puerto usado por el administrador del servidor de licencias (ladmin.exe).

1. En la esquina superior derecha de la consola, haga clic en Administración.
2. Haga clic en la ficha Configuración del servidor.
3. Haga clic en la barra Configuración del servidor de licencias para mostrar las opciones asociadas.

4. Haga clic en el botón de radio Usar este puerto y escriba el número de puerto nuevo en el campo siguiente. Haga clic en Guardar para guardar el nuevo número de puerto.
5. Detenga y reinicie el servicio Citrix Licensing en el panel de control de servicios de la máquina que ejecuta el servidor de licencias.

1. En la esquina superior derecha de la consola, haga clic en Administración.
2. Haga clic en la ficha Configuración del demonio de proveedor.
3. Seleccione el demonio de proveedor Citrix de la tabla.
4. En Puerto del demonio de proveedor, configure el número de puerto nuevo.
5. Haga clic en Save.
6. Detenga y reinicie el servicio Citrix Licensing en el panel de control de servicios de la máquina que ejecuta el servidor de licencias.

Importación de archivos de licencia

Jan 10, 2012

Después de generar el archivo de licencia desde citrix.com, estará listo para importar el archivo en el servidor de licencias. Durante la instalación del servidor de licencias, se importa una licencia inicial para que los productos Citrix se comuniquen con el servidor de licencias. Todos los archivos de licencia adicionales se deben importar mediante la consola License Administration Console.

1. Después de generar y descargar el archivo de licencia, copie el archivo en el equipo que ejecuta el servidor de licencias y la consola. La ubicación predeterminada para guardar el archivo de licencia es C:\Archivos de programa\Citrix\Licensing\MyFiles en un equipo de 32 bits, C:\Archivos de programa (x86)\Citrix\Licensing\MyFiles en un equipo de 64 bits, o /opt/citrix/licensing/myfiles en License Server VPX.
Sugerencia: Asegúrese de que el archivo de licencia retiene la extensión de archivo ".lic". Algunos procesos de copia no reconocen los tipos de archivo con esta extensión y agregan la extensión de archivo ".txt" durante la copia. Los archivos de licencia con la extensión de archivo incorrecta no se pueden importar.
2. **En Windows:** Inicie License Administration Console en el menú de programas: Citrix > Consolas de administración > License Administration Console.
En License Server VPX y sistemas remotos: Abra el explorador Web y vaya a http://nombre_servidor_licencias:puertoWeb.
3. Inicie la consola y haga clic en Administración.
4. Inicie una sesión y haga clic en la ficha Configuración del demonio de proveedor.
5. Haga clic en Importar licencia.
6. Vaya al archivo de licencias.
7. Si copió el archivo directamente en el directorio MyFiles, o bien si el nombre del archivo ya existe, seleccione Sobrescribir archivo de licencias en el servidor de licencias.
8. Haga clic en Importar licencia. El proceso de importación copia el archivo desde su ubicación actual en el directorio MyFiles donde el servidor de licencias puede leerlo.
9. Haga clic en el vínculo Administrar en la línea del demonio de proveedor de Citrix.
10. Haga clic en Volver a leer los archivos de licencias para que el servidor de licencias reconozca el nuevo archivo.
Los usuarios pueden comenzar a usar estas licencias cuando el servidor de licencias las haya leído.

1. En un explorador Web, vaya a <http://www.citrix.com>
2. Haga clic en Log In e introduzca el ID de usuario y la contraseña.
3. En la lista desplegable, seleccione License Management.
4. En el menú principal de Manage Licenses, seleccione Allocate.
5. Siga el proceso para asignar y generar el archivo.
6. Seleccione las licencias que quiere descargar, haga clic en Download y guarde los archivos de licencias. Puede guardar los archivos directamente en la ubicación predeterminada. Los archivos de licencia se guardan de forma predeterminada en:
 - C:\Archivos de programa\Citrix\Licensing\MyFiles en un servidor de 32 bits
 - C:\Archivos de programa(x86)\Citrix\Licensing\MyFiles en un servidor de 64 bits
 - /opt/citrix/licensing/myfiles para License Server VPX
7. En una línea de comandos, navegue hasta:
 - C:\Archivos de programa\Citrix\Licensing\LS en un equipo de 32 bits
 - C:\Archivos de programa\Citrix\Licensing\LS\ en un equipo de 64 bits

- /opt/citrix/licensing/LS para License Server VPX
y escriba el comando siguiente: `lmreread -c @localhost -all`.

Administración de licencias

Jan 31, 2012

Después de importar los archivos de licencia, el demonio de proveedor de Citrix se encarga de administrar estos archivos (CITRIX.exe). Es el responsable de las operaciones centrales del servidor de licencias, tales como la supervisión del número de licencias que se extraen y los usuarios responsables. El demonio de proveedor puede administrar todos los archivos de licencias de Citrix y es totalmente compatible con las versiones anteriores de los archivos de licencia existentes. Configure las propiedades del demonio de proveedor en la página Configuración del demonio de proveedor de la consola.

Nota: Con esta consola solo se puede administrar el demonio de proveedor de Citrix.

La página Configuración del demonio de proveedor permite importar archivos de licencia, configurar el demonio de proveedor y visualizar registros sobre la actividad de las licencias. Sólo los usuarios con privilegios de administrador pueden ver esta página.

Haga clic en Administrar en la cuadrícula de resumen del demonio de proveedor para configurar estas opciones:

Opción	Descripción
Puerto usado por el demonio de proveedor	El número de puerto TCP/IP que usa el demonio de proveedor para las comunicaciones con los productos.
Detener	Detiene el demonio de proveedor pero deja la consola en ejecución. Cuando detiene un demonio de proveedor, este botón cambia a Iniciar.
Iniciar	Inicia el demonio de proveedor y lee los archivos de licencia. Este botón sólo aparece cuando se detiene el demonio de proveedor. Cuando inicia un demonio de proveedor, este botón cambia a Detener.
Volver a leer los archivos de licencias	Vuelve a leer el contenido de los archivos de licencia y del archivo de opciones.
Nombre del registro de informe	Esta opción no funciona.
Rotar registros de informe	Esta opción no funciona.

Configuración de los usuarios de la consola

Mar 21, 2012

License Administration Console almacena y gestiona los usuarios locales de dicha consola y los usuarios y grupos de Active Directory. Estos usuarios no están conectados a los usuarios locales del equipo. Los usuarios y grupos de Active Directory forman parte de un sistema de autenticación de Active Directory/red.

Para dar respaldo a los grupos y usuarios de Active Directory, el servidor de licencias de Windows debe ser miembro de un dominio de Microsoft Active Directory y debe ejecutar License Administration Console. No se admiten los dominios de Windows NT. Tenga en cuenta que License Server VPX no admite Active Directory.

Los usuarios están configurados con roles locales o roles de Active Directory para agregar usuarios y grupos. Todos los usuarios que se crean como administradores pueden:

- Ver el Panel de mandos para las alertas y la actividad de licencias.
- Cambiar las contraseñas personales. Los grupos y usuarios de Active Directory no tienen contraseñas asociadas a ellos. Contactan con Active Directory para recibir autorización y siguen las directivas estándar sobre contraseñas de usuario de Active Directory.
- Seleccionar un idioma de presentación de la consola.
- Ver información del sistema.
- Agregar y eliminar usuarios, y establecer la caducidad de sus contraseñas. Solo se puede establecer la caducidad de las contraseñas de los usuarios locales.
- Configurar alertas.
- Configurar el servidor de licencias.
- Configurar el demonio de proveedor.
- Detener el servidor de licencias.
- Configurar la consola de administración.

Los administradores deben introducir su nombre de usuario y contraseña al abrir el área Administración. Las opciones en Configuración del servidor permiten proteger de forma opcional el Panel de mandos solicitando a los usuarios un inicio de sesión. Si se habilitó la protección del panel de mandos mediante contraseña, TODOS los usuarios que acceden a License Administration Console tienen que iniciar una sesión.

Cuenta predeterminada del administrador

Durante la instalación de la consola License Administration Console se crea una cuenta de administrador predeterminada. Si está trabajando dentro de un grupo de trabajo, definirá la contraseña para esta cuenta "admin" durante la instalación. Si se encuentra dentro de un dominio, se añadirá automáticamente dominio_usuario_instalador\nombre_de_usuario como administrador. Use esta cuenta de administrador para iniciar una sesión por primera vez en la consola y posteriormente configurar usuarios adicionales.

Nota: Si inicia la sesión como administrador de dominio, puede eliminar la cuenta "admin" predeterminada.

Para agregar usuarios administrados localmente

1. Haga clic en Administración y luego en la ficha Configuración de usuarios.
2. Haga clic en Usuario nuevo.
3. Seleccione Usuarios administrados localmente en el menú desplegable.
4. Escriba la información basada en el rol seleccionado. Los campos necesarios se identifican con un asterisco (*).

- Los nombres de usuario distinguen entre mayúsculas y minúsculas, y están limitados a 32 caracteres.
5. De forma opcional, seleccione la casilla de verificación El usuario debe cambiar la contraseña la próxima vez que inicie la sesión para obligar al usuario a crear una contraseña nueva.

Para agregar usuarios y grupos

1. En un servidor de dominio, haga clic en Administración y luego en la ficha Configuración de usuarios.
2. Haga clic en Usuario nuevo.
3. Seleccione un rol en el menú desplegable.
4. Escriba la información basada en el rol seleccionado. Los campos necesarios se identifican con un asterisco (*).
 - Los nombres de usuario están limitados a 32 caracteres.
 - Los usuarios y grupos deben ser creados como dominio\usuario o dominio\grupo.
 - Para los usuarios de dominio, los nombres se pasan a letras mayúsculas y se guardan. Un nombre de usuario de dominio en mayúsculas (por ejemplo, TEST\HARVEY) puede coexistir con un nombre de usuario local en minúsculas (por ejemplo, test\harvey), pero un nombre de usuario de dominio en mayúsculas no puede coexistir con un nombre de usuario local en mayúsculas.

Para cambiar una contraseña de usuario agregado localmente

1. En la página Configuración de usuarios, haga clic en Editar en la línea que contiene el registro del usuario.
2. Escriba y confirme la contraseña nueva.
3. De forma opcional, seleccione la casilla de verificación El usuario debe cambiar la contraseña la próxima vez que inicie la sesión para obligar al usuario a cambiar la contraseña nueva.

Configuración de las alertas de licencias

Apr 29, 2010

Las alertas se muestran en el Panel de mandos y se clasifican como críticas o importantes. Los administradores pueden seleccionar qué alertas aparecen en el Panel de mandos y definir los umbrales que originan las alertas.

1. En la esquina superior derecha de la consola, haga clic en Administración y seleccione la ficha Configuración de alertas.
2. Seleccione las alertas que desee mostrar en el Panel de mandos y, para las alertas importantes, determine el umbral que originará las alertas.
3. Haga clic en Save.
4. De forma predeterminada, las alertas de suscripción a Subscription Advantage también se muestran en el Panel de mandos. Para activar o desactivar estas alertas:
 1. Haga clic en Configuración del demonio de proveedor.
 2. Seleccione el demonio de proveedor Citrix.
 3. Seleccione o anule la selección de Habilitar alertas de caducidad de Subscription Advantage para este demonio de proveedor.

Mejora del rendimiento mediante la especificación del uso de subprocesos

Jan 10, 2012

Se utiliza un puerto de escucha para la recepción de las solicitudes en el servidor de licencias. Todas las comunicaciones las debe aceptar un subproceso de aceptación. Si se acepta el mensaje, un subproceso de recepción manipula el mensaje y luego un subproceso de procesamiento gestiona el mensaje. Para mejorar el rendimiento del servidor de licencias al recibir un gran número de solicitudes, configure el número máximo de subprocesos de recepción y procesamiento que se usan. Cuando un programa inicia una solicitud de E/S (por ejemplo, una solicitud de extracción de una licencia), crea y usa un subproceso. El subproceso mantiene la ubicación y los datos en el programa como punto de referencia y, cuando se completa la solicitud, permite que se vuelva a introducir el programa en la misma ubicación. Puede manipular varias solicitudes al mismo tiempo, en función del número de subprocesos permitidos. Esto se denomina subprocesamiento múltiple.

Los valores óptimos para un rendimiento aceptable del servidor de licencias dependen del hardware, de la configuración del sitio y del volumen de solicitudes. Si define los límites demasiado altos y no son compatibles con el hardware, se ralentizarán las comunicaciones. Si define los límites demasiado bajos, se tarda más tiempo en efectuarse la comunicación, dado que el sistema espera a que pueda crear más subprocesos antes de ejecutar solicitudes nuevas. Pruebe y evalúe distintos valores para determinar la configuración óptima del sitio. Un buen punto de partida para una distribución de gran escala sería configurar el número máximo de subprocesos de procesamiento de servidor de licencias en 30 y el número máximo de subprocesos de recepción del administrador del servidor de licencias en 15.

Existen dos áreas donde se pueden especificar los límites de los subprocesos:

- Servidor de licencias
- Servidor Web

Para configurar el uso de subprocesos en el servidor de licencias

1. En la esquina superior derecha de la consola, haga clic en Administración.
2. Haga clic en la ficha Configuración del servidor en la barra Configuración del servidor de licencias.
3. Modifique los campos Número máximo de subprocesos de procesamiento del administrador del servidor de licencias y Número máximo de subprocesos de recepción del administrador del servidor de licencias (hasta un máximo de 999 subprocesos).
4. Detenga y reinicie el servicio Citrix Licensing en el panel de control de servicios de la máquina que ejecuta el servidor de licencias.

Para configurar el uso de subprocesos en el servidor Web

Use este procedimiento para configurar el número máximo de subprocesos que el servidor Web para License Administration Console usa para procesar las solicitudes. Especifique un número alto si cree que varios usuarios obtendrán acceso de forma simultánea a la consola.

1. En la esquina superior derecha de la consola, haga clic en Administración.
2. Haga clic en la ficha Configuración del servidor en la barra Configuración del servidor de licencias.
3. Modifique el campo Número máximo de subprocesos del servidor Web (hasta un máximo de 999 subprocesos).
4. Detenga y reinicie el servicio Citrix Licensing en el panel de control de servicios de la máquina que ejecuta el servidor de licencias.

Visualización de la información del sistema

Apr 29, 2010

Está disponible la información del sistema sobre el servidor de licencias y el sistema que ejecuta el servidor de licencias. La información siguiente está disponible al hacer clic en la opción Administración en la esquina superior derecha de License Administration Console y posteriormente en la ficha Información del sistema.

Name	Descripción
Versión	La versión del servidor de licencias.
Número de puerto usado por el administrador del servidor de licencias	El número de puerto que usa el servidor de licencias para comunicarse con los productos.
Mostrar	En Windows, es el nombre del sistema o el nombre del cliente de Terminal Server (en un entorno Terminal Server). En UNIX, es el nombre del servidor de X-Display o el valor devuelto por la función <code>ttyname()</code> (o similar).
Nombre del host	El nombre del equipo que ejecuta el servidor de licencias.
Nombre de dominio de host	El nombre de dominio completo del equipo que ejecuta el servidor de licencias.
Dirección IPv4	La dirección IP versión 4 del equipo que ejecuta el servidor de licencias. La dirección IPv4 aparece solamente cuando se ha habilitado IPv4 en el equipo.
Dirección IPv6	La dirección IP versión 6 que se usa para identificar el equipo que ejecuta el servidor de licencias. La dirección IPv6 aparece solamente cuando se ha habilitado IPv6 en el equipo.
Dirección Ethernet	La dirección Ethernet (también conocida como dirección MAC) del equipo que ejecuta el servidor de licencias.
Detención local del servidor permitida	Muestra sí o no. Si muestra no, no podrá detener el servidor de licencias usando la herramienta <code>lmdown</code> o la consola. Configure esta propiedad con la opción de línea de comandos <code>-allowStopServer</code> al ejecutar el administrador del servidor de licencias (<code>ladmin</code>).
Detención remota del servidor permitida	Muestra sí o no. Si muestra no, no podrá detener el servidor de licencias desde una máquina remota mediante <code>lmdown</code> o la consola.
Reclamar licencias permitido	Muestra sí o no. Si muestra no, no podrá usar la herramienta <code>lmremove</code> para reclamar una licencia de un usuario. Configure esta propiedad con la opción de línea de comandos <code>-allowLicenseReclaim</code> al ejecutar el administrador del servidor de licencias (<code>ladmin</code>).

Logging

May 01, 2012

Los archivos de licencia se guardan en:

- C:\Archivos de programa\Citrix\Licensing\LS\Logs en un servidor de 32 bits
- C:\Archivos de programa (x86)\Citrix\Licensing\LS\Logs en un servidor de 64 bits
- /opt/citrix/licensing/LS/logs para VPX

Registro	Nombre de archivo	Visible desde	Contenido del registro
Registros del servidor de licencias	ladmin.log	Configuración del servidor > Registro	Servidor de licencias, consola y actividades de administración
Registro del demonio de proveedor	citrix.log	Configuración del demonio de proveedor > Registro del demonio de proveedor	Licencias y actividades de licencias
Registro de acceso	access.log	Carpeta \\Logs	Sucesos de acceso HTTP Nota: El personal de asistencia técnica utiliza estos registros con fines de depuración solamente.
Registro de Web	web.log	Carpeta \\Logs	Información del servidor Web Nota: El personal de asistencia técnica utiliza estos registros con fines de depuración solamente.

Algunas versiones del servidor de licencias (anteriores a 11.6.1) incluían un registro de informe. License Administration Console no incluye un registro de informe. Si dispone de un archivo de registro de informe antiguo (C:\Archivos de programa\Citrix\Licensing\LS\reportlog.rl), no se actualizará a menos que reasigne el archivo "reportlog.rl" al directorio \\Logs y actualice el archivo de opciones para el control.

Para ver y configurar el registro del servidor de licencias

1. En el área Administración de la página Configuración del servidor, haga clic en la barra Registro.
2. Haga clic en Ver archivo de registro.
3. Para cambiar el nivel de registro, seleccione el tipo de información que se registrará en la lista Nivel de registro.
Nota: Mantenga el valor predeterminado Información de esta propiedad, a menos que el personal de asistencia técnica le haya solicitado cambiarlo como ayuda para la solución de problemas.

Para ver el registro del demonio de proveedor

Este procedimiento muestra las 200 líneas de datos más recientes en el archivo. Para ver el contenido completo del registro (citrix.log), ábralo directamente en la carpeta \\Archivos de programa\Citrix\Licensing\LS\Logs.

1. En el área Administración, de la página Configuración del demonio de proveedor, haga clic en la barra Registro del

demonio de proveedor.

2. Haga clic en Ver archivo de registro.

Para configurar el registro del demonio de proveedor

1. En el área Administración, de la página Configuración del demonio de proveedor, haga clic en la barra Registro del demonio de proveedor.
2. Seleccione si desea sobrescribir o agregar entradas en el registro:

Opción	Descripción
Sobrescribir registro del demonio de proveedor	Cuando esta opción está seleccionada, sobrescribe el registro al reiniciar el servicio Citrix Licensing o el demonio de proveedor. Si esta opción no está seleccionada, las entradas del registro se agregan al final del archivo.
Ubicación del registro del demonio de proveedor	No se recomienda cambiar la ubicación del registro.

3. Haga clic en Save.
4. Haga clic en Detener en Acciones del demonio de proveedor.
5. Haga clic en Administrar en la página Configuración del demonio de proveedor y luego en Iniciar en Acciones del demonio de proveedor.

Configuración del idioma predeterminado

Dec 23, 2009

Los administradores pueden cambiar el idioma predeterminado de la pantalla de License Administration Console. El idioma predeterminado se aplica a todos los usuarios de la consola. Los idiomas disponibles son:

- Chino simplificado
- Inglés
- Francés
- Alemán
- Japonés
- Español

Los usuarios pueden configurar un idioma de presentación para el período de duración de la sesión. La pantalla de la consola se revierte al idioma predeterminado al final de cada sesión de usuario.

1. Haga clic en Administración y elija la ficha Configuración del servidor.
2. Haga clic en la barra Interfaz de usuario.
3. Elija un idioma en la lista desplegable Idioma de presentación predeterminado.

Archivos de licencias

Nov 03, 2011

Al instalar el servidor de licencias, también se instalan automáticamente una licencia inicial y un archivo de opciones. Posteriormente, para habilitar la licencia de los productos Citrix, deberá agregar uno o más archivos de licencias. Consulte [Obtención de archivos de licencias](#) para ver más información acerca de cómo agregar licencias de productos.

No se puede cambiar la ubicación de los archivos de licencias en el servidor de licencias. Los archivos de licencias deben residir en su ubicación predeterminada.

Archivo de licencia inicial

El archivo de licencia inicial o introductoria (`citrix_startup.lic`) es un archivo de texto que utilizan los productos Citrix para comunicarse con el servidor de licencias usando una conexión abierta ininterrumpida. Cada cinco minutos el servidor de licencias y el producto envían un mensaje de control de comunicación para verificar que aún se están comunicando. Si el producto y el servidor de licencias ya han intercambiado mensajes de confirmación pero se interrumpe la comunicación (por ejemplo, hay un corte de suministro), el producto entra en lo que se conoce como período de gracia. La licencia inicial o introductoria no afecta el recuento de licencias. No modifique esta línea.

Nota: Algunos productos Citrix pueden operar de modo desconectado (sin conectarse al servidor). Estos productos le permiten al usuario extraer una licencia y operar el producto por un periodo de tiempo preconfigurado que define el administrador. En este caso, no se intercambian los mensajes de control. Un ejemplo de modo desconectado se da cuando un usuario extrae una licencia de Password Manager para un equipo portátil y luego usa dicho equipo sin conexión al servidor.

Se pueden controlar diversos aspectos del entorno y funcionamiento del sistema de licencias personalizando el archivo de licencia.

Archivo de licencia

El archivo de licencias es un archivo de texto que contiene información sobre las licencias de los productos, así como el nombre del servidor de licencias (o algún otro identificador), la fecha de renovación de Subscription Advantage (o fecha de caducidad de Subscription Advantage), la fecha de caducidad de las licencias (si corresponde), y otra información del sistema. Toda esta información está cifrada con una firma digital. Cuando se adquiere un producto Citrix, hay que ir al sitio Web de citrix.com para descargar un archivo de licencia. Es posible que una persona tenga más de un archivo de licencia por servidor de licencias. El archivo de licencias reside en el directorio `C:\Archivos de programa\Citrix\Licensing\MyFiles` en servidores de 32 bits, o en el directorio `C:\Archivos de programa (x86)\Citrix\Licensing\MyFiles` en servidores de 64 bits, o `/opt/citrix/licensing/myfiles` para License Server VPX, al que hace referencia el servidor de licencias. El servidor de licencias usa estos archivos para determinar si debe otorgar una licencia al producto Citrix o no.

Traslado de archivos de licencias a un host diferente

Si, por alguna razón, tuviese que mover los archivos de licencias a otro servidor con un nombre diferente o una dirección de Ethernet diferente, no podrá utilizar los archivos de licencias que se descargaron para el servidor de licencias anterior. Cree archivos de licencia nuevos que hagan referencia al nuevo nombre de servidor reasignándolos.

Consulte [Reasignación de archivos de licencia](#) para obtener más información.

Formato del archivo de licencia

Mar 13, 2013

Precaución: Las modificaciones pueden dejar inutilizables los archivos de licencias. Con Citrix Licensing para Windows 11.6.1 o posterior, no hay necesidad de modificar los archivos de licencias. Puede administrar las licencias y las tareas relativas mediante la consola License Administration Console y el sitio My Account.

Los archivos de licencia de Citrix emplean la siguiente convención: license_20040322134450.lic. La última parte del nombre del archivo es una marca de fecha con el formato: AAAAMMDDHHMMSS. La marca de fecha corresponde a la fecha de su descarga, y permite distinguir las distintas licencias descargadas.

Nota: El nombre del archivo de licencias se puede cambiar, pero debe mantener la extensión .lic.

Los archivos de licencia contienen líneas con información específica: por ejemplo, el nombre del servidor (SERVER) o la cantidad de licencias (INCREMENT). Las líneas comienzan con palabras en mayúsculas que indican el concepto; por ejemplo, VENDOR, SERVER, INCREMENT, USE_SERVER, etc.

Las secciones siguientes ofrecen información detallada sobre los siguientes elementos de la sintaxis de un archivo de licencias: las líneas SERVER, VENDOR, USE_SERVER, INCREMENT y UPGRADE. Aunque en la sintaxis de los archivos de opciones y los archivos de licencia se usa el término feature, para evitar confusiones en este documento se emplea el término licencia de producto siempre que es posible.

Ejemplos de archivos de licencia con las respectivas explicaciones:

```
# This file is in UTF-8 format.
#
SERVER this_host HOSTNAME=license_server1
VENDOR CITRIX
USE_SERVER
INCREMENT MPS_ENT_CCU CITRIX 2006.0428 01-may-2006 1000 \
  VENDOR_STRING=LT=Retail;GP=720;CL=ENT_ADV STD;SA=0;ODP=0 \
  DUP_GROUP=V ISSUED=12-Mar-2004 NOTICE="eMail Test - Citrix" \
  SN=LA-0000150712-86261-872 START=11-mar-2004 SIGN="0885 F320 \
  0AE2 EE72 68A4 92FC 86C2 3648 A2CF 346D A88F BD44 TS111\
  D790 1830 7535 553C B774 DEBC 1F5D A5D3 D5F6 D078 217B BH050 \
  A14C 2893 7756 ACF5"
#
#(English)
#CITRIXTERM FEATURE 2.0 MPS_STD_CCU EN Citrix Presentation Server Standard|Concurrent User
#CITRIXTERM FEATURE 2.0 MPS_ADV_CCU EN Citrix Presentation Server Advanced|Concurrent User
#CITRIXTERM FEATURE 2.0 MPS_ENT_CCU EN Citrix Presentation Server Enterprise|Concurrent User
#
```

1 Línea SERVER

La línea SERVER La línea SERVER especifica el identificador vinculante (también llamado nombre_de_host) del servidor de licencias.

Precaución: No cambie el identificador de vínculo que figura en la línea SERVER; de otro modo el archivo de licencia no funcionará.

Sintaxis

SERVER este_host ether

o

SERVER este_host HOSTNAME=nombre_de_host

Parámetros	Descripción
ether	La dirección MAC del dispositivo donde se está ejecutando el servidor de licencias. No modifique esta cadena.
nombre_host	Nombre del equipo en el que se está ejecutando el servidor de licencias. No modifique esta cadena.

Ejemplo

SERVER este_host HOSTNAME=servidor_de_licencias1

2 Línea VENDOR

La línea VENDOR especifica el nombre del demonio de proveedor de Citrix.

Sintaxis

VENDOR CITRIX [ruta_demonio_proveedor]

Campo	Descripción
VENDOR CITRIX	Nombre del demonio de proveedor de Citrix. No modifique este nombre.
ruta_demonio_proveedor	Ruta del archivo ejecutable del demonio de proveedor de Citrix. Citrix recomienda no modificar esta ruta.

3 Línea INCREMENT

En las líneas INCREMENT se describen las licencias necesarias para usar un producto. Los archivos de licencias (*.lic) contienen una o varias líneas INCREMENT. Cada línea INCREMENT contiene una asignación de licencia y producto (usuarios, conexiones, etc) especificada por el usuario.

Cada línea INCREMENT contiene una firma basada en los datos de dicha línea, los ID de host especificados en la línea o líneas SERVER y otros datos elegidos por Citrix. En las líneas INCREMENT se usa una barra invertida (\) para ajustar las líneas de texto largas.

Sintaxis

INCREMENT proveedor de función fecha_caducidad_SA fecha_caducidad num_lic SIGN=sign [atributos_optativos]

Precaución: Los seis campos que siguen a la clave INCREMENT no deben modificarse; son obligatorios y tienen un orden fijo.

En la siguiente tabla se explica su significado en el orden en que aparecen:

Campo	Descripción
feature	La licencia de producto. No modifique esta línea.
proveedor	Indica que esta licencia es para un demonio de proveedor Citrix. No modifique esta línea.

fecha_caducidad_SA Campo	Indica la fecha de vencimiento en la que se dejan de recibir actualizaciones de las versiones del producto. Si no se está suscrito a Subscription Advantage o la licencia no es de Subscription Advantage, es la fecha en que se hizo el pedido de la licencia o se hizo el pago correspondiente. No modifique esta línea. Nota: Si renovó la suscripción a Subscription Advantage y recibió una licencia de actualización, aparecen dos fechas. <ul style="list-style-type: none"> La primera es la fecha en que se adquirió originalmente la suscripción a Subscription Advantage La segunda es la fecha_caducidad_SA Ejemplo: INCREMENT MPS_ENT_CCU CITRIX 2005.0311 2007.0311 permanent 1000 \ Para obtener más información, consulte la sección sobre la línea UPGRADE.
fecha_caducidad	Fecha de caducidad de la licencia en formato dd-mmm-aaaa (por ejemplo: 07-abr-2006). No modifique esta línea. Nota: Si el campo fecha_caducidad contiene el texto "permanent", la licencia nunca caduca.
núm_lic	Número de licencias simultáneas para esta licencia de producto. No modifique esta línea.
SIGN=sign	SIGN= firma para autenticar esta línea INCREMENT. No modifique esta línea.

Las líneas INCREMENT también determinan los grupos de licencias en la consola de administración. Estos grupos son conocidos como agrupaciones de licencias. El demonio de proveedor Citrix crea las agrupaciones de licencias en función de unos atributos comunes, como la licencia de producto o la versión. Cuando se crea una nueva agrupación, la consola muestra y supervisa la agrupación separada del resto. Cuando dos o más atributos difieren, el demonio de proveedor Citrix crea una nueva agrupación de licencias.

Atributos de Citrix en las líneas INCREMENT

Las líneas INCREMENT pueden incluir atributos adicionales de Citrix. Estos atributos proporcionan información sobre la licencia, como la fecha en que fue emitida o si se trata de una licencia de actualización.

Precaución: No modifique o elimine estos atributos.

Ejemplo

```
INCREMENT MPS_ENT_CCU CITRIX 2008.0606 permanent 10 \
VENDOR_STRING=:LT=Retail;GP=720;CL=ENT,ADV,STD,AST;SA=1;ODP=0 \ DUP_GROUP=V
ISSUED=06-Jun-2007 NOTICE="Citrix" \ SN=12345:67890 START=6-jun-2007 SIGN="18F8 1546
F605 E3BD 010E 7E4F A4B3 9DE3 B90E 7937 3337 0180 1FFB C6EB D491"
```

En el ejemplo anterior se resaltan elementos importantes:

- El producto (feature) aparece en azul
- La fecha de caducidad de Citrix Subscription Advantage aparece en rojo (formato: AAAA.MMDD)
- El recuento de licencias (usuario, conexión) aparece en verde.

Sintaxis

palabra clave=valor

La siguiente tabla describe los atributos Citrix. Las letras mayúsculas de los atributos indican que no pueden modificarse.

Atributo	Descripción
DUP_GROUP=V	Este atributo permite que se compartan licencias para el mismo dispositivo cliente.
ISSUED=dd-mmm-yyyy	Fecha de emisión.
ISSUER="..."	Entidad que emitió la licencia.
NOTICE="..."	El nombre de su empresa.
SN=num_serie	Número utilizado para identificar las líneas INCREMENT.
START=dd-mmm-aaaa	Fecha en la que puede empezar a utilizarse la licencia. El servidor de licencias no puede utilizar licencias antes de esta fecha.
SUPERSEDE="MPS_ADV_CCU MPS_STD_CCU..."	Este campo aparece en el archivo de la licencia de actualización cuando se migra a una edición de producto superior. Si aparece, todas las licencias emitidas antes de la fecha indicada en ISSUED= son reemplazadas por esta línea y dejan de tener efecto.
VENDOR_STRING="..."	Cadena definida por Citrix.

Atributos optativos en las líneas INCREMENT

Las líneas INCREMENT contienen varios atributos que se pueden agregar, modificar o eliminar. También es posible agregar atributos. Por ejemplo, se puede agregar un marcador de inventario o un número de pedido junto a cada licencia del archivo. Del mismo modo, se puede agregar atributos que indiquen que un grupo de licencias pertenece a un departamento de su empresa. Algunos de estos atributos pueden ser insertados por Citrix o por el proveedor de Citrix.

Los atributos optativos se muestran en la siguiente tabla. Al igual que los atributos de Citrix, los optativos tienen la sintaxis palabra_clave=valor, pero la palabra clave se escribe en minúscula. Los atributos optativos y los obligatorios se diferencian por cómo están escritos: los atributos optativos van en minúscula.

Atributo	Descripción
asset_info= "..."	Información adicional con fines de inventario
dist_info= "..."	Información adicional proporcionada por el distribuidor del software
user_info= "..."	Información adicional proporcionada por el administrador de licencias
vendor_info= "..."	Información adicional proporcionada por Citrix

Líneas UPGRADE

Una línea UPGRADE indica la fecha en que se renovó el contrato de Subscription Advantage y la fecha en que vence la suscripción.

Precaución: No modifique esta línea.

Sintaxis

UPGRADE feature CITRIX desde_fecha_de_Subscription_Advantage hasta_fecha_de_renovación_de_Subscription_Advantage fecha_caduc núm_lic [options ...] SIGN=sign

Todos los datos son los mismos que en las líneas INCREMENT, con la excepción del campo desde_fecha_de_Subscription_Advantage. Las líneas UPGRADE eliminan el número de licencias especificado de las versiones anteriores (>= desde_fecha_de_Subscription_Advantage) y crea una nueva versión con el mismo número de licencias.

Ejemplo 1

Por ejemplo, las líneas siguientes renuevan la suscripción al programa Subscription Advantage de una organización llamada ABCD Corporation para 1000 licencias MPS_ENT_CCU durante un año (hasta el 11 de marzo de 2006):

```
INCREMENT MPS_ENT_CCU CITRIX 2005.0311 permanent 1000 \VENDOR_STRING=;LT=Retail;GP=96;CL=ENT,ADV,STD;SA=1;ODP=0 \DUP_GROUP=V ISSUED=12-Mar-2004 NOTICE="ABC
```

```
UPGRADE MPS_ENT_CCU CITRIX 2005.0311 2006.0311 permanent 1000 \VENDOR_STRING=;LT=Retail;GP=96;CL=ENT,ADV,STD;SA=1;ODP=0 \DUP_GROUP=V ISSUED=12-Mar-2005 NOTIC
```

Ejemplo 2

Por ejemplo, las líneas siguientes renuevan la suscripción al programa Subscription Advantage de una organización llamada ABCD Corporation para 1000 licencias MPS_ENT_CCU durante un año (hasta el 11 de marzo de 2006):

```
INCREMENT MPS_ENT_CCU CITRIX 2005.0311 permanent 1000 \VENDOR_STRING=;LT=Retail;GP=96;CL=ENT,ADV,STD;SA=1;ODP=0 \DUP_GROUP=V ISSUED=12-Mar-2004 NOTICE="ABC
```

```
UPGRADE MPS_ENT_CCU CITRIX 2005.0311 2006.0311 permanent 1000 \VENDOR_STRING=;LT=Retail;GP=96;CL=ENT,ADV,STD;SA=1;ODP=0 \DUP_GROUP=V ISSUED=12-Mar-2005 NOTIC
```

La línea UPGRADE se aplica a la línea INCREMENT inmediatamente anterior que tenga una fecha de Subscription Advantage mayor o igual que desde_fecha_de_Subscription_Advantage, y menor que hasta_fecha_de_renovación_de_Subscription_Advantage.

Las líneas UPGRADE usan la barra invertida (\) para cortar líneas largas. Cuando se utilizan archivos de licencia con líneas UPGRADE, es necesario guardar en la misma carpeta los archivos de licencia con las líneas INCREMENT originales.

Reasignación de archivos de licencia

Mar 13, 2013

Los archivos de licencia se ejecutan solamente en el servidor de licencias o en el dispositivo de hardware que se especificó cuando se generaron. Si cambia el identificador de un servidor o dispositivo que aloja los archivos de licencia, debe reasignar los archivos de licencia de manera que coincidan con el nuevo identificador de enlace.

El identificador representa la información en el archivo de licencia que identifica la máquina que contiene el archivo. El identificador es normalmente el nombre de host del servidor de licencias, pero también puede ser un nombre de dispositivo, una dirección Ethernet (dirección MAC) o un nombre FQDN.

Situaciones en las que puede que necesite reasignar un archivo de licencia:

- Se ha cambiado el nombre del servidor de licencias.
- Desea mover los archivos de licencia a un servidor con un nombre diferente.
- Se usaron algunas licencias inicialmente para crear un entorno de prueba y ahora se quieren usar esas licencias en otro servidor de licencias.

La designación de un nuevo identificador al reasignar licencias no consume licencias adicionales. El proceso sólo cambia el identificador de las licencias.

Para reasignar archivos de licencia con la consola License Administration Console

1. **En Windows:** Inicie la consola (Inicio > Todos los programas > Citrix > Consolas de administración > License Administration Console).
En License Server VPX y sistemas remotos: Abra el explorador Web y vaya a http://nombre_servidor_licencias:puertoWeb.
2. Haga clic en Administración y Configuración del demonio de proveedor.
3. Haga clic en Importar licencia.
4. Haga clic en el enlace de My Account.
5. En la página de My Account, escriba su ID de usuario y contraseña.
6. Seleccione All Licensing Tools.
7. En el menú principal, seleccione Reallocate.
8. Marque las casillas de verificación que preceden las licencias que desea reasignar y después haga clic en Continue.
9. En las siguientes páginas, siga las instrucciones para seleccionar las licencias a reasignar al archivo nuevo (y asociar a un servidor nuevo) y descargar el archivo de licencia.
10. Guarde los archivos en un lugar como el escritorio (es necesario que recuerde el nombre y la ubicación de este archivo). Puede guardar el archivo directamente en la ubicación predeterminada. Los archivos de licencia se guardan de forma predeterminada en:
 - C:\Archivos de programa\Citrix\Licensing\MyFiles en un servidor de 32 bits
 - C:\Archivos de programa(x86)\Citrix\Licensing\MyFiles en un servidor de 64 bits
 - /opt/citrix/licensing/myfiles para License Server VPX
11. En la página Importar archivo de licencias de la consola License Administration Console, examine los directorios para buscar el archivo de licencia.
12. Si copió el archivo directamente en el directorio MyFiles, o bien si el nombre del archivo ya existe, seleccione Sobrescribir archivo de licencias en el servidor de licencias.
13. Haga clic en Importar licencia.

14. Haga clic en Configuración del demonio de proveedor y haga clic en Administrar en la línea del demonio de proveedor de Citrix.
15. Haga clic en Volver a leer los archivos de licencias para que el servidor de licencias reconozca el nuevo archivo.

Para reasignar archivos de licencia sin la consola

1. En un explorador Web, vaya a <http://www.citrix.com>
2. Haga clic en Log In e introduzca el ID de usuario y la contraseña.
3. Seleccione All Licensing Tools.
4. En el menú principal, seleccione Reallocate.
5. Seleccione las casillas de verificación que precede las licencias que desea reasignar y después haga clic en Continue.
6. En las siguientes páginas, siga las instrucciones para seleccionar las licencias a reasignar al archivo nuevo (y asociar a un servidor nuevo) y descargar el archivo de licencia.
7. Guarde el archivo en un lugar como el escritorio (es necesario que recuerde el nombre y la ubicación de este archivo). Puede guardar el archivo directamente en la ubicación predeterminada. Los archivos de licencia se guardan de forma predeterminada en:
 - C:\Archivos de programa\Citrix\Licensing\MyFiles en un servidor de 32 bits
 - C:\Archivos de programa(x86)\Citrix\Licensing\MyFiles en un servidor de 64 bits
 - /opt/citrix/licensing/myfiles para License Server VPX
8. En una línea de comandos, navegue hasta:
 - C:\Archivos de programa\Citrix\Licensing\LS en un equipo de 32 bits
 - C:\Archivos de programa\Citrix\Licensing\LS\ en un equipo de 64 bits
 - /opt/citrix/licensing/LS para License Server VPXy escriba el comando siguiente: `lmreread -c @localhost -all`.

Sustitución de los archivos de licencia (recarga)

Mar 13, 2013

Los archivos de licencia de respaldo son copias de archivos de licencia que se han generado previamente. Si se dañan o se eliminan los archivos de licencia se pueden descargar los archivos de licencia de respaldo. Se puede elegir cómo volver a cargar las licencias usando las fichas Por host o Por ubicación.

Para volver a descargar los archivos de licencia con la consola License Administration Console

1. **En Windows:** Inicie la consola (Inicio > Todos los programas > Citrix > Consolas de administración > License Administration Console).
En License Server VPX y sistemas remotos: Abra un explorador Web y vaya a http://nombre_servidor_licencias:puertoWeb.
2. Haga clic en Administración y Configuración del demonio de proveedor.
3. Haga clic en Importar licencia.
4. Haga clic en el enlace de My Account.
5. En la página de My Account, escriba su ID de usuario y contraseña.
6. Seleccione All Licensing Tools.
7. En el menú principal, seleccione Redownload.
8. Haga clic en Select All para seleccionar todos los elementos en todas las páginas, haga clic en la casilla de verificación Page para seleccionar todos los elementos en dicha página, o bien seleccione las casillas de verificación precediendo las licencias que desea descargar.
9. Haga clic en Download y guarde los archivos en una ubicación como su escritorio (recuerde el nombre del archivo y la ubicación donde descargó el archivo, necesitará esta ubicación). Puede guardar el archivo directamente en la ubicación predeterminada. Los archivos de licencia se guardan de forma predeterminada en:
 - C:\Archivos de programa\Citrix\Licensing\MyFiles en un servidor de 32 bits
 - C:\Archivos de programa(x86)\Citrix\Licensing\MyFiles en un servidor de 64 bits
 - /opt/citrix/licensing/myfiles para License Server VPX
10. Si copió el archivo directamente en el directorio MyFiles, o bien si el nombre del archivo ya existe, seleccione Sobrescribir archivo de licencias en el servidor de licencias.
11. Haga clic en Importar licencia.
12. Haga clic en Configuración del demonio de proveedor y haga clic en Administrar en la línea del demonio de proveedor de Citrix.
13. Haga clic en Volver a leer los archivos de licencias para que el servidor de licencias reconozca el nuevo archivo.

Para volver a cargar los archivos de licencia sin la consola

1. En un explorador Web, vaya a <http://www.citrix.com>
2. Haga clic en Log In e introduzca el ID de usuario y la contraseña.
3. Seleccione All Licensing Tools.
4. En el menú principal, seleccione Redownload.
5. Haga clic en Select All para seleccionar todos los elementos en todas las páginas, haga clic en la casilla de verificación Page para seleccionar todos los elementos en dicha página, o bien seleccione las casillas de verificación precediendo las licencias que desea descargar.
6. Haga clic en Download y guarde el archivo en un lugar como el escritorio (recuerde el nombre y la ubicación de este archivo, necesitará esta ubicación). Puede guardar el archivo directamente en la ubicación predeterminada. Los archivos

de licencia se guardan de forma predeterminada en:

- C:\Archivos de programa\Citrix\Licensing\MyFiles en un servidor de 32 bits
- C:\Archivos de programa(x86)\Citrix\Licensing\MyFiles en un servidor de 64 bits
- /opt/citrix/licensing/myfiles para License Server VPX

7. En una línea de comandos, navegue hasta:

- C:\Archivos de programa\Citrix\Licensing\LS en un equipo de 32 bits
- C:\Archivos de programa\Citrix\Licensing\LS\ en un equipo de 64 bits
- /opt/citrix/licensing/LS para License Server VPX

y escriba el comando siguiente: `lmreread -c @localhost -all`.

Combinación de archivos de licencia

Mar 12, 2013

Si empieza a acumular muchos archivos de licencia en un servidor de licencias, se ofrece la posibilidad de combinar las licencias en un solo archivo. Los archivos de licencias se pueden acumular cuando:

- Adquiere licencias adicionales.
- Renueva la suscripción a Subscription Advantage.

Sugerencia: Realice copias de respaldo y después elimine los archivos de licencia viejos del servidor de licencias antes de sustituirlos por los archivos nuevos.

Para combinar los archivos con Licensing Administration Console

1. **En Windows:** Inicie la consola (Inicio > Todos los programas > Citrix > Consolas de administración > License Administration Console).
En License Server VPX y sistemas remotos: Abra el explorador Web y vaya a http://nombre_servidor_licencias:puertoWeb.
2. Haga clic en Administración y Configuración del demonio de proveedor.
3. Haga clic en Importar licencia.
4. Haga clic en el enlace de My Account.
5. En la página de My Account, escriba su ID de usuario y contraseña.
6. Seleccione All Licensing Tools.
7. En el menú principal, seleccione Redownload.
8. Use la ficha By Host (para combinar automáticamente todas las licencias especificadas asignadas a un ID de host en un único elemento de línea) y haga clic en Select All para seleccionar todos los elementos en todas las páginas, haga clic en la casilla de verificación Page para seleccionar todos los elementos en dicha página, o bien seleccione las casillas de verificación que preceden las licencias que desea descargar.
9. Haga clic en Download y guarde los archivos en una ubicación como su escritorio (recuerde el nombre del archivo y la ubicación donde descargó el archivo, necesitará esta ubicación). Puede guardar el archivo directamente en la ubicación predeterminada. Los archivos de licencia se guardan de forma predeterminada en:
 - C:\Archivos de programa\Citrix\Licensing\MyFiles en un servidor de 32 bits
 - C:\Archivos de programa(x86)\Citrix\Licensing\MyFiles en un servidor de 64 bits
 - /opt/citrix/licensing/myfiles para License Server VPX
10. En la página Importar archivo de licencias de la consola License Administration Console, examine los directorios para buscar el archivo de licencia.
11. Si copió el archivo directamente en el directorio MyFiles, o bien si el nombre del archivo ya existe, seleccione Sobrescribir archivo de licencias en el servidor de licencias.
12. Haga clic en Importar licencia.
13. Haga clic en Configuración del demonio de proveedor y haga clic en Administrar en la línea del demonio de proveedor de Citrix.
14. Haga clic en Volver a leer los archivos de licencias para que el servidor de licencias reconozca el nuevo archivo.

Para combinar los archivos sin la consola

1. En un explorador Web, vaya a <http://www.citrix.com>
2. Haga clic en Log In e introduzca el ID de usuario y la contraseña.
3. Seleccione All Licensing Tools.

4. En el menú principal, seleccione Redownload.
5. Use la ficha By Host (para combinar automáticamente todas las licencias especificadas asignadas a un ID de host en un único elemento de línea) y haga clic en Select All para seleccionar todos los elementos en todas las páginas, haga clic en la casilla de verificación Page para seleccionar todos los elementos en dicha página, o bien seleccione las casillas de verificación que preceden las licencias que desea descargar.
6. Haga clic en Download y guarde los archivos en una ubicación como su escritorio (recuerde el nombre del archivo y la ubicación donde descargó el archivo, necesitará esta ubicación). Puede guardar el archivo directamente en la ubicación predeterminada. Los archivos de licencia se guardan de forma predeterminada en:
 - C:\Archivos de programa\Citrix\Licensing\MyFiles en un servidor de 32 bits
 - C:\Archivos de programa(x86)\Citrix\Licensing\MyFiles en un servidor de 64 bits
 - /opt/citrix/licensing/myfiles para License Server VPX
7. En una línea de comandos, navegue hasta:
 - C:\Archivos de programa\Citrix\Licensing\LS en un equipo de 32 bits
 - C:\Archivos de programa\Citrix\Licensing\LS\ en un equipo de 64 bits
 - /opt/citrix/licensing/LS para License Server VPXy escriba el comando siguiente: `lmreread -c @localhost -all`.

Eliminación de archivos de licencias

Jan 10, 2017

Cuando actualiza su edición del producto (por ejemplo, de Advanced a Enterprise, o de Enterprise a Platinum) recibe nuevas licencias de producto Citrix que puede asignar a uno o a varios servidores de licencias de Citrix mediante archivos creados en citrix.com. Las licencias rescindidas deben quitarse del servidor de licencias en un plazo de 90 días a partir de la compra de las nuevas licencias. Al quitar las licencias se habilita lo siguiente:

- Administración de activos de licencias
- Cumplimiento de términos legales de licencias
- Evitar que se generen alertas innecesarias en la consola de administración

Consideraciones sobre la eliminación de archivos:

- La eliminación incorrecta de archivos de licencias puede reducir el total de licencias disponibles.
- Coloque los archivos de licencia nuevos en el servidor de licencias antes de eliminar cualquier licencia.
- Quite un archivo de licencias sólo cuando todas sus líneas INCREMENT sean obsoletas o innecesarias. Por ejemplo, si cada línea INCREMENT ha sido sustituida por una nueva licencia como resultado de una actualización.
- Si ha usado la consola License Administration Console para agregar archivos de licencia, debe actualizar la interfaz de la consola por cada archivo eliminado.

Important

Nunca elimine el archivo de opciones (citrix.opt) o la licencia inicial o introductoria (citrix_startup.lic).

1. En el servidor de licencias, abra el panel Servicios y detenga el servicio Citrix Licensing.
2. Abra Windows Explorer y vaya a la ubicación donde se encuentran almacenados los archivos de licencias. De forma predeterminada los archivos de licencia se almacenan en:
 - C:\Archivos de programa\Citrix\Licensing\MyFiles en un servidor de 32 bits
 - C:\Archivos de programa(x86)\Citrix\Licensing\MyFiles en un servidor de 64 bits
 - /opt/citrix/licensing/myfiles para License Server VPX
3. Haga una copia de seguridad de todos los archivos de licencias (.lic).
4. Con un editor de texto (se recomienda Microsoft WordPad), abra cada archivo de licencias (.lic) y busque las líneas INCREMENT de licencias.
5. Verifique si todas las líneas INCREMENT son obsoletas o innecesarias. Consulte [Formato del archivo de licencia](#) para obtener información sobre las líneas INCREMENT.
6. Cierre el archivo y cambie la extensión de archivo de .lic a .old.
7. En el panel Servicios, reinicie el servicio Citrix Licensing.

Para actualizar la interfaz de la consola License Administration Console

Si ha agregado archivos de licencia con la consola, debe actualizar la interfaz de la consola después de quitar los archivos.

1. Inicie la consola y haga clic en Administración.
2. Inicie sesión como administrador y haga clic en la ficha Configuración del demonio de proveedor.
3. Seleccione el demonio de proveedor Citrix de la lista.
4. Edite el contenido de Archivo de licencia o directorio para quitar cualquier licencia eliminada y después guarde la

configuración.

Comandos

Mar 06, 2012

Si bien License Administration Console proporciona un método fácil para acceder a muchas de las características de licencias, también se pueden ejecutar tareas de licencia con comandos. Puede usar comandos de administración de licencias al realizar operaciones avanzadas en el servidor de licencias que no están disponibles en la consola. Estas operaciones incluyen el diagnóstico de problemas de extracción mediante `lmdiag`.

Los comandos de administración de licencias se almacenan en:

C:\Archivos de programa\Citrix\Licensing\LS en un equipo de 32 bits

C:\Archivos de programa (x86)\Citrix\Licensing\LS en un equipo de 64 bits

/opt/citrix/licensing/LS para License Server VPX

Tabla de comandos

Comando	Descripción
<code>ladmin</code>	Proporciona la configuración de las licencias. Use la consola License Administration Console para la configuración de las licencias y las tareas de administración. No use <code>ladmin</code> .
<code>lmdiag</code>	Diagnostica problemas de extracción de licencias. Consulte lmdiag .
<code>lmdown</code>	Cierra License Manager y los demonios de proveedor Citrix (inhabilitado de forma predeterminada). Consulte lmdown .
<code>lmhostid</code>	Devuelve el ID de host del servidor donde se está ejecutando el sistema de licencias de Citrix. Consulte lmhostid .
<code>lmreread</code>	Hace que el demonio administrador de licencias vuelva a leer el archivo de licencias e inicie el demonio de proveedor Citrix. Consulte lmreread .
<code>lmstat</code>	Muestra el estado de un servidor de licencias. Consulte lmstat .
<code>lmutil</code>	Muestra una lista de los comandos de licencias o ejecuta otros comandos. Consulte lmutil .
<code>lmver</code>	Muestra la información de versión de los binarios del sistema de licencias. Consulte lmver .
<code>udadmin</code>	Muestra todos los dispositivos y usuarios con licencia, y elimina los dispositivos y usuarios con licencia especificados. Este comando se aplica a licencias de usuario o dispositivo solamente. Consulte udadmin .

Formato de los comandos de licencias

Convenciones de formato para los comandos de administración de licencias:

Convención	Descripción
Negrita	Un comando o conmutador, como <code>lmstat</code> .

Cursiva Convención	Descripción Necesita sustituir las variables con un valor; por ejemplo, en la expresión: lmstat -c lista_archivos_licencia
	Antes de ejecutar el comando, hay que sustituir lista_archivos_licencia por los nombres de los archivos de licencia que corresponda.
[corchetes]	El texto incluido entre corchetes indica opciones que pueden agregarse al comando o texto que tiene que sustituirse.

Argumentos universales

Argumentos válidos para la mayoría de los comandos de administración de licencias:

Argumento	Descripción
-all	Aplica el comando a todos los servidores de licencias de la red.
-c	Permite especificar los archivos de licencia o el número de puerto y el nombre de host servidor de licencias. Si se escribe simplemente una ruta sin especificar ningún nombre de archivo de licencia, el comando se aplica a todos los archivos de licencia que haya en el directorio. Para un host local: -c @hostlocal Para un servidor de licencias remoto: -c @nombre_de_servidor Para un servidor de licencias en un clúster: -c @nombre_del_clúster Para una ruta especificada: -c ruta Para los nombres de uno o más archivos de licencias: -c lista_de_archivos_de_licencias Puede introducir más de una ruta de archivo de licencias separando cada ruta con un punto y coma. Los nombres de ruta que incluyan espacios deben ir entre comillas.
-h	Manipulador de licencias, según lo indica el comando lmstat -a. El manipulador de la licencia es un número utilizado para identificar una licencia extraída determinada.
-help	Muestra información de uso y sale del comando.
-s [servidor]	Muestra el estado de todos los archivos de licencia que existen en el servidor de licencias o en todos los servidores de licencias, si no se especifica ningún servidor concreto.
-verbose	Muestra una descripción más larga de los errores encontrados.

Información relacionada

[Comprobación de nombres de host \(lmhostid\)](#)

[Diagnóstico de problemas de extracción de licencias \(lmdiag\)](#)

[Consulta de la lista de comandos de licencias \(lmutil\)](#)

[Presentación de versiones de archivos binarios \(Imver\)](#)
[Relectura de los archivos de licencia y de opciones \(Imreread\)](#)
[Cómo determinar el estado de las licencias \(Imstat\)](#)
[Cómo detener los demonios \(Imdown\)](#)

Diagnóstico de problemas de extracción de licencias (lmdiag)

Apr 11, 2010

lmdiag permite diagnosticar problemas cuando un producto no puede extraer una licencia. En concreto, permite comprobar si las licencias son válidas e indica si el servidor de licencias está funcionando. Cuando se ejecuta este comando, éste intenta extraer una licencia.

También se puede usar lmdiag para ver si un determinado tipo de licencia está funcionando. Por ejemplo, puede ejecutar lmdiag en licencias del servidor Citrix XenApp (antes llamado Citrix Presentation Server) Advanced Edition especificando MPS_ADV_CCU como argumento.

Sintaxis

lmdiag -c lista_archivos_licencia [-n] [feature[:palabra_clave=valor]]

Argumento	Descripción
-c lista_archivo_licencia	Diagnostica los archivos especificados. También puede usar: -c @hostlocal o -c @nombre_servidor
-n	Se ejecuta en modo no interactivo; en este modo, lmdiag no pide ninguna información adicional.
feature	Limita el resultado a la versión de producto especificada.
palabra clave=valor	Si un archivo de licencias contiene varias líneas para una versión de producto determinada, el resultado se limita a la línea que contiene el texto del valor especificado. Por ejemplo: lmdiag -c @hostlocal MPS_ENT_CCU:HOSTID=LICSERV01 Intenta extraer una licencia en la línea con el ID de host "LICSERV01." "Palabra clave" puede ser alguna de estas palabras clave: VERSION, HOSTID, EXPDATE, KEY, VENDOR_STRING, ISSUER

Si no se especifica una función, lmdiag funciona con todas las funciones de los archivos de licencia de su lista. lmdiag muestra información sobre la licencia, y luego intenta extraer cada licencia. Si la extracción se realiza correctamente, lmdiag comunica que la operación tuvo éxito. Si la extracción falla, lmdiag muestra el motivo del fallo. lmdiag intenta conectar a cada puerto TCP/IP del servidor de licencias. Detecta si el número de puerto en el archivo de licencias es incorrecto. lmdiag muestra cada número de puerto TCP/IP que esté escuchando, y si se especifica -c lista de archivos de licencia, diagnostica los archivos especificados.

lmdiag no contacta con el equipo que ejecuta el producto Citrix cuando intenta extraer licencias. lmdiag solo indica si hay problemas en el servidor de licencias. Es decir, si el producto no puede extraer licencias porque está haciendo referencia a un servidor de licencias incorrecto (por ejemplo, un servidor de licencias que no tiene licencias para ese producto), lmdiag no detecta este problema. lmdiag notifica que puede extraer licencias cuando el producto Citrix hace referencia a un servidor de licencias incorrecto.

Información relacionada

Uso de comandos de administración de licencias
Comprobación de nombres de host (lmhostid)
Consulta de la lista de comandos de licencias (lmutil)
Presentación de versiones de archivos binarios (lmver)
Relectura de los archivos de licencia y de opciones (lmreread)
Cómo determinar el estado de las licencias (lmstat)
Cómo detener los demonios (lmdown)

Cómo detener los demonios (lmdown)

Jan 10, 2012

El comando lmdown detiene el demonio del administrador de licencias y el demonio de proveedor Citrix en el servidor de licencias o en todos los servidores de licencias de la red (inhabilitado de forma predeterminada). Para habilitarlo:

1. Detener el servicio de licencias.
2. Ejecutar lmadmin - allowStopServer y/o -allowRemoteStop Server.
3. Reiniciar el servidor de licencias.

Sintaxis

`lmdown -c lista_archivos_licencia [-vendedor CITRIX] [-q] [-all]`

Argumento	Descripción
-c @localhost o -c@servidor o -c lista de archivos de licencia	Usa los archivos de licencia especificados. Es recomendable especificar siempre -c lista_archivos_licencia al usar el comando lmdown. También puede usar: -c @hostlocal o -c @nombre_servidor
-vendedor CITRIX	Detiene sólo el demonio de proveedor Citrix. El demonio de administrador de licencias sigue ejecutándose.
-q	No ofrece interactividad ni imprime un encabezado. De lo contrario lmdown pide confirmación: "Are you sure? [y/n]". "
-all	Si se especifican varios servidores, detiene todos ellos automáticamente. -q va implícito en -all.

El comando lmdown debe ejecutarse en un servidor de licencias. Se puede emplear -all para detener todos los servidores de licencias de la red.

Si lmdown encuentra más de un servidor (por ejemplo, si -c especifica un directorio con muchos archivos *.lic) y -all no se especifica, el comando muestra una selección de servidores de licencias para apagar. Es posible apagar servidores de licencias remotos utilizando -c y especificando el nombre del servidor de licencias.

Nota: Si utiliza el Administrador de tareas para detener el demonio del administrador de licencias (el servicio Citrix Licensing), detenga primero el proceso lmgrd y, después, detenga el proceso del demonio de proveedor Citrix.

Para detener y reiniciar el demonio de proveedor Citrix, use el comando lmdown -c @localhost -vendedor CITRIX para detenerlo, y luego use lmreread -c @localhost -vendedor CITRIX para reiniciarlo.

Información relacionada

[Uso de comandos de administración de licencias](#)

[Comprobación de nombres de host \(lmhostid\)](#)

Diagnóstico de problemas de extracción de licencias (Imdiag)
Consulta de la lista de comandos de licencias (Imutil)
Presentación de versiones de archivos binarios (Imver)
Relectura de los archivos de licencia y de opciones (Imreread)
Cómo determinar el estado de las licencias (Imstat)

Comprobación de nombres de host (lmhostid)

Feb 25, 2010

El comando lmhostid devuelve el ID de host del servidor de licencias. Se puede usar este comando para comprobar el nombre de host del servidor de licencias. Se puede abrir un archivo de licencia y comparar el nombre de host que figura en dicho archivo con el del servidor de licencias.

Nota: Citrix Licensing, versión 11.5 y posterior para Windows, permite mostrar varios ID de host si existe más de un host.
Sintaxis

lmhostid –identificador

Argumento (identificador)	Descripción
-ether	Se usa para licencias de producto asociadas a una dirección MAC de dispositivo de hardware.
-internet	Se usa para licencias de productos de software de Citrix basados en Windows que requieren una dirección TCP/IP.
-hostname	Se usa para licencias de productos de software de Citrix asociados a un nombre de host del servidor de licencias. Nota: El parámetro nombre_host distingue entre mayúsculas y minúsculas y debe coincidir exactamente con el nombre de host del servidor de licencias.

Información relacionada

[Uso de comandos de administración de licencias](#)

[Diagnóstico de problemas de extracción de licencias \(lmdiag\)](#)

[Consulta de la lista de comandos de licencias \(lmutil\)](#)

[Presentación de versiones de archivos binarios \(lmver\)](#)

[Relectura de los archivos de licencia y de opciones \(lmreread\)](#)

[Cómo determinar el estado de las licencias \(lmstat\)](#)

[Cómo detener los demonios \(lmdown\)](#)

Relectura de los archivos de licencia y de opciones (Imreread)

Jan 21, 2011

El comando Imreread hace que el demonio de proveedor Citrix vuelva a leer los archivos de licencia y el archivo de opciones. Después de volver a leerlos, si encuentra cambios, el demonio de proveedor Citrix usa los nuevos parámetros o licencias a partir de ese momento.

El comando Imreread no puede ejecutarse desde una ubicación remota; debe ejecutarse localmente en el servidor de licencias.

Sintaxis

Imreread -c lista_archivos_licencia [-all] [-vendedor CITRIX]

Argumento	Descripción
-c @hostlocal o - lista_archivo_licencia	Usa los archivos de licencia especificados.
-all	Si se especifica más de un Imgrd, todos los demonios de administración de licencias vuelven a leer los archivos.
-vendedor CITRIX	Reinicia el demonio de proveedor Citrix.

Ejemplos

- Imreread -c @hostlocal [-all]
- Imreread -c @nombre_de_clúster
- Imreread -c C:\Archivos de programa\Citrix\Licensing\MyFiles\CITRIX.lic -vendedor CITRIX

Información relacionada

[Uso de comandos de administración de licencias](#)

[Comprobación de nombres de host \(Imhostid\)](#)

[Diagnóstico de problemas de extracción de licencias \(Imdiag\)](#)

[Consulta de la lista de comandos de licencias \(Imutil\)](#)

[Presentación de versiones de archivos binarios \(Imver\)](#)

[Cómo determinar el estado de las licencias \(Imstat\)](#)

[Cómo detener los demonios \(Imdown\)](#)

Consulta de la lista de comandos de licencias (Imutil)

Mar 06, 2012

El comando Imutil muestra una lista de los comandos de licencias cuando se usa en solitario. Cuando se usa Imutil con otro comando, ejecuta dicho comando.

Sintaxis

Imutil

Imutil otro comando

Ejemplos

- Imutil
Muestra una lista de todos los comandos de licencias.
- Imutil Imstat -c @localhost
Ejecuta el comando Imstat.

Información relacionada

[Uso de comandos de administración de licencias](#)

[Comprobación de nombres de host \(Imhostid\)](#)

[Diagnóstico de problemas de extracción de licencias \(Imdiag\)](#)

[Presentación de versiones de archivos binarios \(Imver\)](#)

[Relectura de los archivos de licencia y de opciones \(Imreread\)](#)

[Cómo determinar el estado de las licencias \(Imstat\)](#)

[Cómo detener los demonios \(Imdown\)](#)

Cómo determinar el estado de las licencias (lmstat)

Feb 25, 2010

El comando lmstat ayuda a supervisar el estado de las actividades relacionadas con las licencias en la red, y proporciona la siguiente información sobre la extracción de licencias:

- El producto que ha extraído una o varias licencias
- Datos de la extracción
- La versión del archivo de licencia
- El nombre y el puerto del servidor de licencias
- La fecha de extracción de la licencia
- Información sobre el estado del demonio del proveedor Citrix y los archivos de licencias

lmstat muestra información recibida desde el servidor de licencias. lmstat solo muestra un uso de la licencia, aunque haya varias conexiones que comparten esa licencia.

Sintaxis

lmstat [-a] [-c lista_archivos_licencia] [-f [feature]] [-i [feature] [-s[servidor] [-S [CITRIX]]] [-t valor_tiempo_espera]

Argumento	Descripción
-a	Muestra toda la información.
-c @localhost o -c @servidor o -c lista de archivos de licencias	Usa los archivos de licencia especificados.
-f [versión_producto]	Muestra los productos que usan una "versión de producto" (licencia de producto). Si no se especifica ninguna versión de producto, se muestra la información de uso de todas las versiones.
-i [versión_producto]	Muestra información de la línea INCREMENT de la versión_producto (licencia de producto) especificada; o de todas si no se especifica ninguna versión de producto.
-s [servidor]	Muestra el estado de todos los archivos de licencia que existen en el servidor de licencias o en todos los servidores de licencias, si no se especifica ningún servidor concreto.
-S [CITRIX]	Enumera todos los servidores de productos que están usando las versiones de productos (licencias de producto) facilitados por el demonio de proveedor Citrix.
-t valor_tiempo_espera	Establece el tiempo de espera de la conexión con el valor_tiempo_espera definido. Esto limita el tiempo que lmstat puede emplear intentando conectar con el servidor de licencias.

El resultado de lmstat -c@hostlocal -a es similar al siguiente:

License server status: 27000@license_server1 License files on license_server1: C:\Program Files\Citrix\Licensing\MyFiles\citrix_startup.lic; C:\Program Files\Citrix\Licensing\MyFiles\citrixlic_200310010;

A continuación se muestra un desglose de la información contenida en la línea MPS_ENT_CCU del resultado del comando lmstat:

MPS	nombre_producto_citrix	Nombre del producto Citrix que ha extraído la licencia.
mps_server1	nombre_host	El equipo donde se está ejecutando el producto Citrix.
MPS	display	Nombre del producto Citrix que ha extraído la licencia.
license_server1	servidor_host	El equipo donde se está ejecutando el servidor de licencias.
27000	port	El puerto TCP/IP donde se está ejecutando el servidor de licencias.
203	manipulador	Manipulador de la licencia. El manipulador de la licencia es un número utilizado para identificar una licencia extraída determinada.
start Wed 3/17 11:56	fecha_extracción	Fecha y hora en que se extrajo por primera vez esta licencia.

Nota: lmstat -c@hostlocal -a puede generar una gran cantidad de actividad de red en sistemas donde se extraigan muchas licencias de producto.

Use el comando lmstat -a para verificar la información de extracción de licencias.

Información relacionada

[Uso de comandos de administración de licencias](#)

[Comprobación de nombres de host \(lmhostid\)](#)

[Diagnóstico de problemas de extracción de licencias \(lmdiag\)](#)

[Consulta de la lista de comandos de licencias \(lmutil\)](#)

[Presentación de versiones de archivos binarios \(lmver\)](#)

[Relectura de los archivos de licencia y de opciones \(lmreread\)](#)

[Cómo detener los demonios \(lmdown\)](#)

Presentación de versiones de archivos binarios (Imver)

Mar 09, 2010

La utilidad Imver muestra información de versión para los archivos binarios de licencias como por ejemplo las utilidades de línea de comandos. La excepción es la utilidad Imadmin. Para mostrar información de versión para la utilidad Imadmin, use Imadmin -version.

Sintaxis

Imver binario

Ejemplo

Imver lmdiag

Información relacionada

[Uso de comandos de administración de licencias](#)

[Comprobación de nombres de host \(Imhostid\)](#)

[Diagnóstico de problemas de extracción de licencias \(lmdiag\)](#)

[Consulta de la lista de comandos de licencias \(Imutil\)](#)

[Relectura de los archivos de licencia y de opciones \(Imreread\)](#)

[Cómo determinar el estado de las licencias \(Imstat\)](#)

[Cómo detener los demonios \(Imdown\)](#)

Presentación o liberación de licencias de usuario o dispositivo (udadmin)

Jan 14, 2013

El comando udadmin muestra los usuarios y dispositivos con licencia, y además libera licencias asignadas a usuarios y dispositivos específicos.

Puede liberar una licencia para un usuario cuando éste ya no está más asociado con la empresa o está ausente durante un periodo de tiempo largo. Las licencias de dispositivo solo se pueden liberar cuando los dispositivos están fuera de servicio.

La ayuda del comando udadmin muestra información de uso en inglés solamente, pero aún se puede usar el comando en sistemas que no sean en inglés.

Importante: udadmin solo se aplica a licencias de Usuario/Dispositivos y no se puede utilizar de forma remota; se necesita acceso local al puerto HTTP 80.

Sintaxis

udadmin [-options] [-delete | -list]

Opciones	Descripción
-f nombre_función	Cuando se usa con -list o -delete, muestra o libera la licencia de nombre_función especificada para el usuario o dispositivo solamente.
-user nombre_usuario	Libera la licencia para el usuario especificado en nombre_usuario solamente.
-device nombre_dispositivo	Libera la licencia para el dispositivo especificado en nombre_dispositivo solamente.
-a	Enumera todas las funciones y versiones instaladas en el servidor de licencias.

Argumento	Descripción
-delete	Libera la licencia para un usuario, una función o un dispositivo por vez.
-list	Muestra los usuarios y dispositivos con licencias, y la fecha de la última actualización. Se muestra la fecha de la próxima actualización si se ha detectado mucha actividad en los 15 minutos desde el último informe.
Sin argumento o ?	Muestra información de uso del comando udadmin.

Ejemplos

- udadmin -list
Muestra todos los usuarios y dispositivos.

- `udadmin -list -a`
Enumera todas las funciones, versiones, recuentos de licencias, así como los usuarios y dispositivos de cada versión.
- `udadmin -f XDT_ENT_UD -user u8.08 -delete`
Elimina un usuario de una función.
- `udadmin -f XDT_ENT_UD -device dn01.88 -delete`
Elimina un dispositivo de una función.

Subscription Advantage

Sep 14, 2015

Cuando se adquiere un producto de Citrix, la compra incluye la suscripción durante un año al programa Citrix Subscription Advantage. Esta suscripción le da derecho, entre otros beneficios, a las actualizaciones de producto, incluidas las versiones mayores y menores, liberadas durante el período de suscripción. Por ejemplo, si adquirió XenApp, Advanced Edition el 22 de julio de 2009, tiene derecho a obtener todas las actualizaciones que salgan para XenApp, Advanced Edition hasta el 21 de julio de 2010. Una vez caducado el periodo inicial de un año, puede renovar la suscripción a Subscription Advantage. Después de abonar la renovación a Citrix, debe ir a citrix.com y descargar un archivo de licencia que contiene la licencia de renovación.

Nota: La licencia asociada a la suscripción con Subscription Advantage es diferente de la licencia para ejecutar el producto. Si decide no renovar la suscripción a Subscription Advantage, los productos Citrix no dejarán de funcionar; no obstante, ya no tendrá derecho a obtener las actualizaciones de software publicadas una vez caducada la suscripción.

Cómo agregar los archivos de renovación de Subscription Advantage

Los archivos de licencia de renovación de Subscription Advantage contienen licencias (licencias de renovación) que amplían su suscripción a dicho programa durante otro año. Estas licencias son necesarias para ejecutar las nuevas versiones del producto (incluidas las revisiones hotfix) que se publiquen durante el periodo de suscripción.

Una vez descargado el archivo de licencia de renovación de Subscription Advantage de MyCitrix.com, es necesario agregarlo al servidor de licencias. Copie los archivos de licencia de renovación de Subscription Advantage en el mismo directorio que las antiguas licencias y haga que el servidor vuelva a leer los archivos. De forma predeterminada, esta ubicación es `C:\Archivos de programa\Citrix\Licensing\MisArchivos` en un servidor de 32 bits, `C:\Archivos de programa (x86)\Citrix\Licensing\MisArchivos` en un servidor de 64 bits, o bien `/opt/citrix/licensing/LS` para License Server VPX. Después de agregar la licencia de renovación de Subscription Advantage al servidor de licencias, ésta habilita automáticamente cualquier versión posterior del producto que se publique durante el período de suscripción a Subscription Advantage.

Aunque no se agreguen las licencias de renovación de Subscription Advantage inmediatamente, los productos de Citrix seguirán funcionando. Sin embargo, no se podrá ejecutar ningún nuevo software publicado durante el año de la renovación hasta que la licencia de renovación esté en el servidor de licencias.

Si se instalan versiones nuevas del producto durante el período de suscripción, no es necesario descargar licencias adicionales. Si Citrix publica una versión del producto después de que haya vencido la suscripción a Subscription Advantage, para poder utilizar la nueva versión será necesario renovar la suscripción a Subscription Advantage y obtener la licencia de renovación correspondiente.

Nota: Cuando descargue archivos de licencia, puede eliminar las licencias ya caducadas de Subscription Advantage, aunque no es obligatorio hacerlo. Si desea puede mantenerlas para que le facilite la identificación a la actualización asociada con cada licencia

Puede averiguar las fechas de Subscription Advantage:

- En la consola License Administration Console del Panel de mandos
- Use un editor de textos para ver el archivo de licencias: consulte la sección Líneas UPGRADE en [Formato del archivo de licencia](#) para obtener más información sobre cómo leer el contenido de los archivos de licencias.

Renovación parcial de la suscripción a Subscription Advantage

Si está ejecutando productos de dos versiones diferentes (por ejemplo, su entorno es una mezcla de servidores XenApp 4.0 y 5.0) y no va a adquirir una suscripción de Subscription Advantage para todas las licencias, Citrix recomienda separar las licencias de producto y colocarlas en dos servidores de licencias distintos. Subscription Advantage se aplica primero a las

versiones de producto más antiguas.

Por ejemplo, si posee 200 licencias para la versión 4.0 y renueva la suscripción a Subscription Advantage sólo para 100 de esas licencias, es posible que esas 100 licencias renovadas, que son necesarias para la versión 5.0, sean consumidas por conexiones con equipos que estén ejecutando la versión 4.0.

Para separar las licencias (dos archivos de licencias diferentes en sendos servidores)

1. Seleccione un segundo servidor e instale el software de servidor de licencias en él.
2. Vaya a citrix.com para reasignar las licencias originales (éstas son las licencias que contiene el archivo de licencias actual en el servidor de licencias original) y vuelva a asignar las licencias en dos archivos nuevos:
 - Asigne las licencias de la versión 4.0 para crear un archivo de licencias en el primer servidor
 - Asigne las licencias de la versión 5.0 para crear otro archivo de licencias en el segundo servidor
3. Genere y descargue los archivos de Subscription Advantage y luego cópielos en el servidor a los que desee aplicarlos.
4. Configure los equipos para que apunten al servidor de licencias que ejecuta la versión de los productos Citrix que desea que usen. Para obtener información sobre cómo configurar el servidor de productos Citrix para usar un servidor de licencias, consulte la guía del administrador del producto en cuestión.

Servidores de licencia agrupados en clúster

Jan 10, 2012

Los servidores en clúster son grupos de equipos que se combinan para aumentar la disponibilidad, la fiabilidad y la escalabilidad. La funcionalidad de clústeres de Microsoft existe en Windows Server 2003 y Windows Server 2008. La configuración de servidores de licencias en clúster permite a los usuarios trabajar y acceder a sus aplicaciones ininterrumpidamente cuando se producen fallos. Si se produce un fallo de hardware en el nodo activo de un servidor de licencias organizado en clúster, la conmutación por error tiene lugar automáticamente. En unos pocos segundos (o minutos, a lo sumo), los recursos volverán a estar disponibles.

Una configuración de clúster clásica tiene, como mínimo, un servidor activo y otro pasivo (de reserva). Si el servidor activo del clúster falla, el control de los recursos del clúster se transfiere al servidor de reserva (pasivo). En este proceso, denominado conmutación por error, los usuarios normalmente no se dan cuenta cuando otro servidor del clúster toma el control.

De este modo, si falla el nodo activo de un servidor de licencias organizado en clúster, los usuarios conectados al producto Citrix no se ven afectados. Puede que el producto entre en un período de gracia de licencias durante unos momentos, y esto quedaría reflejado en una entrada del registro de sucesos del producto.

Citrix Licensing admite la agrupación del servidor de licencias en un clúster de dos servidores y una unidad de disco compartida. Es decir, el servidor de licencias se puede integrar en un clúster de Microsoft de dos nodos en una configuración de servidor clúster de Microsoft de tipo Activo/Pasivo.

Importante: License Server VPX no admite servidores de licencias organizados en clúster. Se puede usar la función de alta disponibilidad (HA) en XenServer 5.6-6.0.

Citrix Licensing en un clúster

Al igual que en la mayoría de los clústeres, se utiliza una red privada para enviar transacciones de control (latidos), comandos y datos de estado entre los nodos del clúster. Si se interrumpe la conexión, los nodos intentarán volver a conectarse por la red privada primero, y posteriormente por la red pública. El siguiente diagrama muestra un sistema de licencias organizado en clúster:

Figura 1. Comunicaciones en un sistema de licencias organizado en clúster

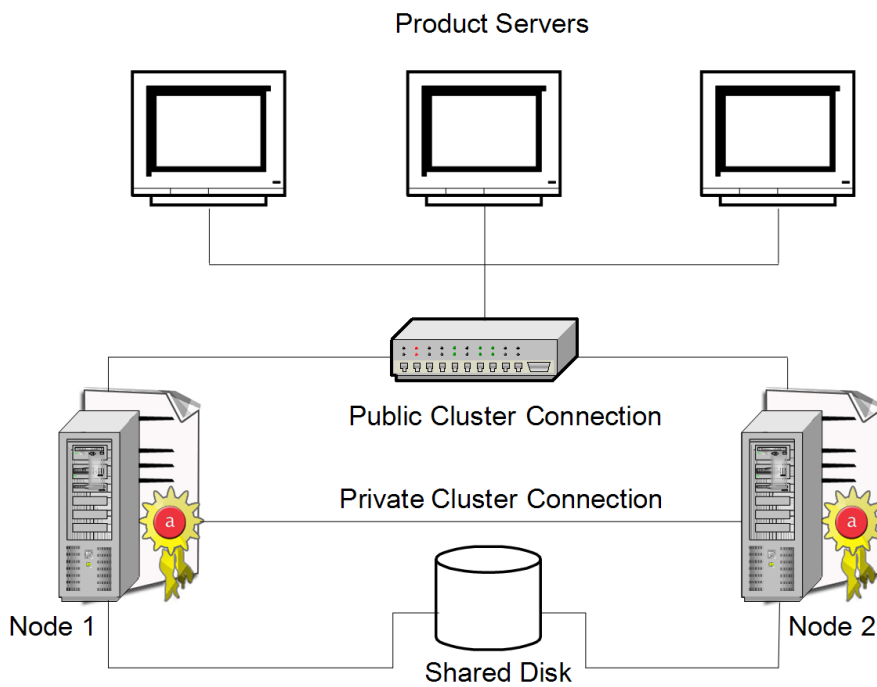

Los nodos del clúster no pueden utilizar los recursos al mismo tiempo. Si ya tiene instalado Citrix Licensing y quiere migrar la instalación a un servidor organizado en clúster, debe tener en cuenta lo siguiente:

- Como ya se habrá generado archivos de licencia en los que figura un nombre de servidor determinado, es preciso dar al clúster el mismo nombre que el servidor de licencias original o bien volver a generar los archivos de licencia con el nombre nuevo que vaya a dar al clúster de servidor de licencias.
- Los nombres de clúster van siempre en MAYÚSCULAS. Los nombres de host en los archivos de licencias distinguen entre mayúsculas y minúsculas, por tanto los nombres de clúster deben ir siempre en mayúsculas en dichos archivos. Si no figuran en mayúsculas, es necesario volver a asignar los archivos de licencia para poner los nombres en mayúsculas.
- Todas las instalaciones de productos (por ejemplo, los servidores en los que se ejecuta Citrix XenApp) que utilicen el servidor de licencias antiguo deberán configurarse para asociarlas al nuevo clúster del servidor de licencias. Hay, por tanto, que cambiar la configuración de comunicaciones de los productos para que el nombre del servidor de licencias sea el nombre del clúster. Para obtener más información sobre la modificación de la configuración de los productos, consulte la documentación del producto.

Acceso a la consola o ejecución de comandos

Todas las funciones de administración de licencias disponibles en las instalaciones estándar también están disponibles en los servidores de licencias organizados en clúster, incluso la consola de administración y la capacidad de ejecutar comandos de administración de licencias.

Abra la consola License Administration Console en un clúster en la dirección:

`http://nombre_de_clúster:puerto_de_servicio_web`

Donde `nombre_de_clúster` es el nombre del clúster y `puerto_de_servicio_web` es un número de puerto para las comunicaciones de la consola (el número de puerto predeterminado es 8082).

Puede ejecutar muchos comandos de administración de licencias con el argumento `-c @nombre_de_clúster` para especificar la ubicación de los archivos de licencias en el clúster. Por ejemplo:

```
Imreread -c @nombre_de_clúster
```

Información relacionada

[Descripción general del proceso de organización en clúster](#)

[Requisitos de los servidores de licencia en clúster](#)

[Solución de problemas de los servidores de licencias en clúster](#)

[Instalación del sistema de licencias en un servidor organizado en clúster](#)

[Desinstalación de un servidor de licencias en clúster](#)

[Actualización de un servidor de licencias en clúster](#)

Requisitos de los servidores de licencia en clúster

Nov 04, 2011

La lista siguiente enumera los requisitos para la configuración de un servidor de licencias en Microsoft Cluster:

- Antes de configurar Citrix Licensing para un clúster de Microsoft, es necesario tener un entorno de clúster de tipo activo/pasivo completamente funcional. Citrix Licensing no es compatible con clústeres de tipo activo/activo.
- Para integrar el servidor de licencias en un clúster, debe cumplirse con los siguientes requisitos de clúster, además de otros requisitos establecidos por Microsoft relativos al hardware y a la organización en clúster en general.
- Para instalar el sistema de licencias en el clúster, es preciso iniciar el programa de instalación del sistema de licencias desde la línea de comandos.
- Al instalar Citrix Licensing en un clúster, hay que especificar el nombre del clúster cuando se le pida el nombre del servidor de licencias durante la instalación del producto.
- Citrix recomienda que el hardware de los dos nodos del clúster de servidores de licencias sea idéntico. En concreto, Citrix recomienda que se instalen dos adaptadores de red en cada nodo y que los servidores tengan una unidad de disco configurada como unidad compartida.
- Cada nodo debe tener dos adaptadores de red: uno para conectarse a la red pública y otro para las comunicaciones entre los nodos de la red privada del clúster. Citrix no respalda el uso de un solo adaptador de red para ambas conexiones.
- La dirección IP privada y la dirección IP pública deben estar en subredes diferentes, pues el servicio de clúster sólo reconoce una interfaz de red por subred.
- Es necesario utilizar un método de resolución de nombres como, por ejemplo, DNS, WINS, HOSTS o LMHOSTS, para resolver el nombre del clúster.
- Ambos servidores del clúster deben estar en el mismo dominio.
- El nombre de host de ambos servidores debe estar todo en MAYÚSCULAS.
- Los conectores de la red privada deben tener direcciones IP fijas.
- Cuando genere un archivo de licencias en citrix.com, utilice el nombre del clúster del servidor de licencias cuando se le pida el nombre de host.
- Después de descargar el archivo de licencias, hay que copiarlo en la carpeta F:\Archivos de programa\Citrix\Licensing\MyFiles (donde F: es la unidad compartida del clúster) en el servidor de licencias y forzar su relectura. De forma alternativa, puede usar License Administration Console para descargarlo, copiarlo y forzar su relectura.

Importante: Citrix recomienda que todos los adaptadores de red del clúster tengan direcciones IP fijas (las dos, la privada y la pública). Si se utilizase el protocolo DHCP para asignar direcciones IP dinámicamente, podría perderse el acceso a los nodos del clúster si el servidor DHCP se desconectase. Si, por la razón que fuese, hubiese que utilizar DHCP para el adaptador de la red pública, conviene definir períodos de concesión largos para que las direcciones asignadas dinámicamente sigan teniendo vigor aun cuando el servicio DHCP no esté disponible o realice una reserva DHCP.

Información relacionada

[Configuración del servidor de licencias en Microsoft Clúster](#)

[Descripción general del proceso de organización en clúster](#)

[Solución de problemas de los servidores de licencias en clúster](#)

[Instalación del sistema de licencias en un servidor organizado en clúster](#)

[Desinstalación de un servidor de licencias en clúster](#)

[Actualización de un servidor de licencias en clúster](#)

Descripción general del proceso de organización en clúster

Mar 02, 2010

A continuación se describe, paso a paso, el procedimiento de instalación y configuración del sistema de licencias en un servidor organizado en clúster. Se da por hecho que el hardware en el que se va a instalar el servidor de licencias está configurado correctamente para funcionar en clúster.

1. Compruebe si el primer nodo tiene el control de los recursos del clúster.
2. En el primer nodo del clúster, inicie la instalación de Citrix Licensing desde la línea de comandos e instálelo en el primer nodo, en la unidad compartida del clúster (no en la unidad de quórum).
3. Traslade los recursos del nodo activo del clúster al segundo nodo.
4. Instale el servidor de licencias en el segundo nodo, en la misma ubicación compartida que el primer nodo.
5. Obtenga los archivos de licencia en los que figura el nombre de clúster del servidor de licencias (como nombre de host). Después de obtener los archivos de licencia, agréguelos al servidor de licencias y haga que el servidor vuelva a leerlos.
6. Configure el producto Citrix para que utilice el nombre de clúster, no el nombre nodo, clúster servidor de licencias.

Nota: Cuando se produce una conmutación por error entre los nodos del servidor de licencia en clúster, el servicio de clúster cambia el nombre del archivo de registro `lmgrd_debug.log` para usar el nombre del nodo que alojaba los servicios anteriormente. A continuación, inicia los servicios en el nuevo nodo activo y crea un nuevo archivo de registro `lmgrd_debug.log`.

Información relacionada

[Configuración del servidor de licencias en Microsoft Clúster](#)

[Requisitos de los servidores de licencia en clúster](#)

[Solución de problemas de los servidores de licencias en clúster](#)

[Instalación del sistema de licencias en un servidor organizado en clúster](#)

[Desinstalación de un servidor de licencias en clúster](#)

[Actualización de un servidor de licencias en clúster](#)

Instalación del sistema de licencias en un servidor organizado en clúster

Mar 13, 2013

En este procedimiento se utilizan las siguientes letras de unidad y rutas/variables:

- D es la unidad para el soporte del producto (en este ejemplo, Citrix XenApp).
 - C es la unidad de disco duro local en el nodo especificado.
 - F es la unidad de recursos compartidos del clúster. (Esta es la unidad de instalación. Es decir, es el lugar donde se guardan los archivos de instalación utilizados por ambos nodos).
 - CTX_CLUSTER_RESOURCE_DLL_PATH es la ubicación donde se guarda el ejecutable de la biblioteca de DLL de recursos del clúster. Guarde este archivo localmente en cada nodo del clúster. Use este argumento de msixec solo para clústeres.
 - REGISTER_CTX_LS_CLUSTERING es "no" para el nodo de clúster 1, o "yes" para el nodo de clúster 2. Use este argumento de msixec solo para clústeres.
1. Asegúrese de que la dirección IP del clúster, el nombre del clúster y la unidad compartida se han configurado como recursos del clúster, y de que todos los recursos están bajo el control del primer nodo del clúster.
 2. Abra y ejecute el símbolo del sistema como un administrador. En el primer nodo del clúster, ejecute el comando siguiente:
`msiexec /i D:\Licensing\ctx_licensing.msi CTX_CLUSTER_RESOURCE_DLL_PATH="C:\ctxlic" REGISTER_CTX_LS_CLUSTERING="No" /!*v "C:\install.log"`
 3. En el asistente para instalación acepte el contrato de licencia.
 4. En la página donde especifica la carpeta de destino, configure la letra de unidad para que corresponda con la unidad compartida del clúster. De forma predeterminada, los componentes de licencia se instalan en F:\Archivos de programa\Citrix.
 5. En la página Configuración del servidor de licencias, acepte los números de puerto predeterminados o bien, si los números ya están en uso, introduzca números alternativos. Si es necesario, puede modificar los números de puerto después de la instalación mediante la consola License Administration Console.
 6. Utilizando credenciales de administrador del clúster, convierta el segundo nodo del clúster en nodo activo.
 7. En el nodo 2 del clúster, abra y ejecute el símbolo del sistema como un administrador. Ejecute los siguiente (para el nodo 2, escriba Sí para registrar el servicios de clúster):
`msiexec /i D:\Licensing\ctx_licensing.msi CTX_CLUSTER_RESOURCE_DLL_PATH="C:\ctxlic" REGISTER_CTX_LS_CLUSTERING="Yes" /!*v "C:\install.log"`
Observe que en este paso REGISTER_CTX_LS_CLUSTERING se cambia a Yes.
 8. Repita los pasos 3 a 5.
 9. Importe los archivos de licencias usando la consola.
 1. Abra la consola License Administration Console en `http://nombre_de_clúster:puerto_de_servicio_web`, donde nombre_de_clúster es el nombre del clúster y puerto_de_servicio_web es el número de puerto para el servidor Web de la consola (el puerto predeterminado es 8082).
 2. Haga clic en Administración y elija la ficha Configuración del demonio de proveedor.
 3. Haga clic en Importar licencia.
 4. Haga clic en el enlace de My Account.
 5. En la página de My Account, escriba su ID de usuario y contraseña.
 6. Seleccione All Licensing Tools.
 7. En el menú principal, seleccione Allocate.
 8. Siga el proceso para asignar y generar el archivo. Seleccione las licencias que quiere descargar, haga clic en Download y guarde los archivos de licencias generados en la unidad compartida de red del clúster: F:\Archivos de programa\Citrix\Licensing\MyFiles\.
 9. En la página Importar archivo de licencias de la consola License Administration Console, examine los directorios para buscar el archivo de licencia.
 10. Seleccione Sobrescribir archivo de licencias en el servidor de licencias.
 11. Haga clic en Importar licencia.
 10. Vuelva a leer los archivos de licencias.
 1. Haga clic en la ficha Configuración del demonio de proveedor.
 2. Haga clic en Administrar en la línea del demonio de proveedor CITRIX.
 3. Haga clic en Volver a leer los archivos de licencias.

Información relacionada

[Configuración del servidor de licencias en Microsoft Clúster](#)
[Descripción general del proceso de organización en clúster](#)
[Requisitos de los servidores de licencia en clúster](#)
[Solución de problemas de los servidores de licencias en clúster](#)
[Desinstalación de un servidor de licencias en clúster](#)
[Actualización de un servidor de licencias en clúster](#)

Actualización de un servidor de licencias en clúster

Jan 24, 2012

En este procedimiento se utilizan las siguientes letras de unidad y rutas/variables:

- D es la unidad para el soporte del producto (en este ejemplo, Citrix XenApp).
- C es la unidad de disco duro local en el nodo especificado.
- F es la unidad de recursos compartidos del clúster. (Esta es la unidad de instalación. Es decir, es el lugar donde se guardan los archivos de instalación utilizados por ambos nodos).
- CTX_CLUSTER_RESOURCE_DLL_PATH es la ubicación donde se guarda el ejecutable de la biblioteca de DLL de recursos del clúster. Guarde este archivo localmente en cada nodo del clúster. Use este argumento de msixec solo para clústeres.
- REGISTER_CTX_LS_CLUSTERING es "no" para el nodo de clúster 1, o "yes" para el nodo de clúster 2. Use este argumento de msixec solo para clústeres.

1. Utilizando credenciales de administrador del clúster, convierta el primer nodo del clúster en nodo activo.

2. Ejecute el siguiente comando en la línea de comandos:

```
msiexec /i D:\Licensing\ctx_licensing.msi CTX_CLUSTER_RESOURCE_DLL_PATH="C:\ctxlic" REGISTER_CTX_LS_CLUSTERING="No" /!*v "C:\install.log"
```

Nota: La DLL de recursos debe estar almacenada localmente en cada uno de los nodos del clúster. Es el único archivo que debe almacenarse en cada uno de los nodos del clúster.

El programa de instalación detectará la instalación existente y actualizará el primer nodo.

3. En la página Configuración del servidor de licencias, acepte los números de puerto predeterminados o bien, si los números ya están en uso, introduzca números alternativos. Si es necesario, puede modificar los números de puerto después de la instalación mediante la consola License Administration Console.

4. Utilizando credenciales de administrador del clúster, convierta el segundo nodo del clúster en nodo activo.

5. En una línea de comando en el nodo 2, ejecute lo siguiente (en el nodo 2, escriba Sí para registrar los servicios de clúster):

```
msiexec /i D:\Licensing\ctx_licensing.msi CTX_CLUSTER_RESOURCE_DLL_PATH="C:\ctxlic" REGISTER_CTX_LS_CLUSTERING="Yes" /!*v "C:\install.log"
```

Observe que en este paso REGISTER_CTX_LS_CLUSTERING se cambia a Yes.

El programa de instalación detectará la instalación existente y actualizará el segundo nodo.

Información relacionada

[Configuración del servidor de licencias en Microsoft Clúster](#)

[Descripción general del proceso de organización en clúster](#)

[Requisitos de los servidores de licencia en clúster](#)

[Solución de problemas de los servidores de licencias en clúster](#)

[Instalación del sistema de licencias en un servidor organizado en clúster](#)

[Desinstalación de un servidor de licencias en clúster](#)

Desinstalación de un servidor de licencias en clúster

Mar 02, 2010

El sistema de licencias se puede desinstalar de un servidor de licencias en clúster mediante Panel de control > Agregar o quitar programas del nodo activo.

1. En el primer nodo del clúster, abra Panel de control > Agregar o quitar programas.
2. Quite Citrix Licensing.
3. Con credenciales de administrador del clúster, active el segundo nodo y abra Panel de control > Agregar o quitar programas.
4. Quite Citrix Licensing del segundo nodo.
5. Elimine los archivos que queden en la unidad compartida.

Nota: El proceso de desinstalación no quita los archivos de licencia ni el archivo de opciones de la unidad compartida.

Información relacionada

[Configuración del servidor de licencias en Microsoft Clúster](#)

[Descripción general del proceso de organización en clúster](#)

[Requisitos de los servidores de licencia en clúster](#)

[Solución de problemas de los servidores de licencias en clúster](#)

[Instalación del sistema de licencias en un servidor organizado en clúster](#)

[Actualización de un servidor de licencias en clúster](#)

Solución de problemas de los servidores de licencias en clúster

Mar 12, 2010

Nota: Si alguno de los servidores de licencia no se inicia, el clúster detecta que el sistema de licencias no tiene conexión y se intentará reiniciar el servicio tres veces (de forma predeterminada). Si después de tres intentos no puede iniciar el servicio, se produce una conmutación por error al otro nodo y el clúster intenta iniciar los servicios en el segundo nodo. Si el intento falla en el segundo servidor, el proceso puede entrar en un bucle infinito. En este caso, los equipos que ejecutan los productos Citrix caen en el período de gracia. Durante el período de gracia, las conexiones del cliente no se ven afectadas. Para resolver problemas relacionados con los servidores de licencias organizados en clúster, haga lo siguiente:

- Traslade los recursos al otro nodo y compruebe si el problema persiste.
- Compruebe si el nombre de host (HOSTNAME) está en mayúscula en el archivo de licencia. El nombre de host del clúster siempre va en mayúscula.
- Para Windows Server 2003:
 1. En el Administrador de clúster, bajo el nombre del clúster expanda Configuración del clúster Tipos de recursos.
 2. Verifique que ctxlsclustres es un tipo válido de recurso (aparece en verde).
- Para Windows Server 2008 y Windows Server 2008 R2:
 1. En la ventana Administración de la conmutación por error de clúster, en el panel izquierdo, seleccione el clúster. En el panel del centro, aparece un resumen de la información del clúster.
 2. Haga clic en el título Recursos del clúster para expandir la sección.
 3. Verifique que los recursos del clúster están todos en línea (flecha verde).

Información relacionada

[Configuración del servidor de licencias en Microsoft Clúster](#)

[Descripción general del proceso de organización en clúster](#)

[Requisitos de los servidores de licencia en clúster](#)

[Instalación del sistema de licencias en un servidor organizado en clúster](#)

[Desinstalación de un servidor de licencias en clúster](#)

[Actualización de un servidor de licencias en clúster](#)

Copia de seguridad

Mar 02, 2010

En ocasiones conviene crear servidores de licencias de respaldo; depende de lo importantes que sean las aplicaciones asociadas a las licencias. Aunque Citrix almacena copias de seguridad de las licencias, descargar un número elevado de licencias de respaldo puede llevar bastante tiempo. Se puede almacenar licencias de respaldo en un punto compartido en la red o tener un servidor de licencias de respaldo listo para actuar en caso de producirse un fallo en el servidor de licencias principal.

Periodos de gracia

Si el producto pierde la conexión con el servidor de licencias debido a un corte de suministro eléctrico o a un problema de red, podrá seguir funcionando durante el periodo de gracia como si las licencias estuvieran aún disponibles. Si al terminar el periodo de gracia el producto no puede establecer contacto con el servidor de licencias, dejará de aceptar las conexiones de cliente hasta que se restablezca la comunicación con el servidor de licencias. Consulte la guía del administrador del producto en cuestión para conocer más detalles sobre su periodo de gracia.

Nota: Las conexiones existentes nunca se desconectan cuando el producto entra en el periodo de gracia. En el momento que concluye el periodo de gracia, sólo se rechazan las conexiones nuevas.

Notas sobre los periodos de gracia de los distintos productos Citrix:

- Cuando un producto Citrix entra en periodo de gracia de licencias, se escribe una entrada en el Registro de eventos de Windows del equipo donde se está ejecutando el producto.
- Cuando un producto entra en el periodo de gracia de licencias, el Módulo de administración de Citrix XenApp para Microsoft Operations Manager 2005 genera una alerta. (Al escribirse el suceso del periodo de gracia en el registro de sucesos de Windows se genera esta alerta).
- Cuando Password Manager entra en el periodo de gracia de licencias, no se escribe ningún error en el registro de sucesos de Windows. En su lugar, empiezan a aparecer mensajes de advertencia en el escritorio de los usuarios. Se puede ver si un usuario ha entrado en un periodo de gracia de licencias viendo la información contenida en el icono del área de notificación del usuario.
- Se pueden usar las mismas licencias en dos servidores de licencias diferentes durante un plazo máximo de 30 días durante la fase de pruebas/migración.

Soluciones de redundancia

Normalmente sólo es necesario instalar sistemas redundantes en entornos de importancia fundamental para la organización. En entornos más pequeños o entornos de menor importancia, se puede crear un servidor de licencias de respaldo haciendo una copia del servidor de licencias y guardándola en la red o fuera de ella. En entornos de mayor tamaño, con instalaciones fundamentales para la organización, se puede crear un servidor de licencias organizado en clústeres.

Puede crear sistemas redundantes para el servidor de licencias:

- Duplicando el servidor de licencias y su contenido. Dé al equipo de respaldo el mismo nombre que el servidor de licencias activo y manténgalo fuera de la red.
- Almacenando un servidor de licencias adicional en la red con otro nombre de servidor. En este caso, cuando se produce un error en el servidor de licencias activo, se debe cambiar el nombre del servidor de respaldo para comenzar a usarlo como servidor de licencias activo.
- Creando un servidor de licencias organizado en clústeres. Para obtener más información sobre la organización en clúster y el sistema de licencias, consulte [Configuración del servidor de licencias en Microsoft Cluster](#).

Todos estos métodos permiten sustituir un servidor de licencias por otro sin pérdida de servicio, siempre que el cambio se

realice dentro del periodo de gracia. Hay varios puntos que es necesario tener en cuenta:

- Dado que los archivos de licencia consultan el servidor especificado durante la asignación, los archivos se pueden usar solamente en un servidor con la misma información de vínculo (nombre de servidor o FQDN o dirección Ethernet) que el servidor de licencias original.
- No se puede tener dos servidores de licencias con el mismo nombre en la red activos al mismo tiempo.
- Es preciso agregar las licencias adicionales que se descarguen a los dos servidores de licencias, el activo y el de respaldo.

Preguntas frecuentes

Nov 04, 2011

A continuación se describen las preguntas más frecuentes sobre el entorno de licencias.

¿Puedo cambiar el nombre del servidor de licencias?

Los archivos de licencias sólo funcionan en el servidor de licencias para el que fueron creados. En concreto, los archivos de licencias contienen el nombre de host o el identificador de enlace del servidor de licencias que se especificó al asignar las licencias. El archivo de licencias generado, que especifica un nombre de servidor de licencias concreto o una dirección MAC (en el caso de un dispositivo), no puede utilizarse con un dispositivo o nombre de servidor de licencias diferente.

Cree archivos de licencia nuevos que hagan referencia al nombre de servidor nuevo o dirección MAC, reasignando y generando el archivo nuevo.

Si actualizo el servidor de licencias, ¿afectará a los archivos de licencias?

No. El servidor de licencias y todas las licencias de producto son totalmente compatibles con las versiones anteriores y la actualización no provocará problemas en el entorno.

¿Puede un único servidor de licencias suministrar licencias para usuarios que se conectan desde diversos servidores que usan ediciones de producto diferentes?

Sí. Un servidor de licencias puede contener licencias para diversas ediciones de un producto Citrix. El tipo de licencia extraída corresponde a la edición configurada en el servidor de productos. Un servidor de productos está configurado para consumir una edición de una licencia y por lo tanto extraerá dicha edición de licencia.

Por ejemplo:

ServidorDeProductosA está configurado para extraer licencias de Enterprise Edition.

ServidorDeProductosB está configurado para extraer licencias de Platinum Edition.

ServidorDeLicencias1 contiene licencias de Enterprise y de Platinum.

- Los usuarios que se conecten al ServidorDeLicencias1 desde ServidorDeProductosA sólo extraerán licencias de Enterprise Edition. Cuando se alcance el límite de licencias de Enterprise existentes en el ServidorDeLicencias1, las nuevas solicitudes recibidas desde el ServidorDeProductosA se rechazarán hasta que se devuelvan las licencias de conexión de Enterprise Edition que están siendo utilizadas.
- Los usuarios que se conecten al ServidorDeLicencias1 desde ServidorDeProductosB sólo extraerán licencias de Platinum Edition. De nuevo, cuando se alcance el límite de licencias de Platinum existentes en el ServidorDeLicencias1, las nuevas solicitudes recibidas desde el ServidorDeProductosB se rechazarán hasta que se devuelvan las licencias de conexión de Platinum Edition que están siendo utilizadas.

Nota: El tiempo de extracción de licencias puede verse incrementado si hay muchos servidores de productos con muchos usuarios que están contactando con el mismo servidor de licencias simultáneamente. Un servidor de licencias sólo puede aceptar 4000 solicitudes TCP-IP entrantes a la vez. Si está planeando tener más de 4000 equipos conectándose al mismo tiempo, Citrix recomienda usar varios servidores de licencias.

Ejemplos de instalaciones posibles:

Caso 1: Dos comunidades

- ComunidadA contiene servidores de productos configurados con la edición Enterprise
- ComunidadB contiene servidores de productos configurados con la edición Platinum
- Un servidor de licencias (compartido)
- Usuario1, Usuario2, Usuario3, Usuario4...Usuario2000 se conectan sólo a la ComunidadA
- Usuario2001, Usuario2002, Usuario2003...Usuario4000 se conectan sólo a la ComunidadB

Caso 2: Una comunidad

- La comunidad dispone de dos conjuntos de aplicaciones publicadas
- Un conjunto de aplicaciones publicadas está alojado en servidores de productos configurados con la edición Enterprise
- Un conjunto de aplicaciones publicadas está alojado en servidores de productos configurados con la edición Platinum
- Un servidor de licencias (compartido)
- Usuario1, Usuario2, Usuario3, Usuario4...Usuario2000 se conectan sólo a los servidores de productos del primer conjunto de aplicaciones publicadas
- Usuario2001, Usuario2002, Usuario2003...Usuario4000 se conectan solo a los servidores de productos del segundo conjunto de aplicaciones publicadas